



Moravské zemské muzeum
VÝROČNÍ ZPRÁVA
2025



Moravské zemské muzeum

VÝROČNÍ ZPRÁVA

2025

Moravské zemské muzeum
Zelný trh 6, 659 37 Brno
IČ: 00094862
Tel: +420 533 435 220
Fax: +420 533 435 313
ID datové schránky: bfi2vz4
E-mail: mzm@mzm.cz
www.mzm.cz

Způsob zřízení zpracovatele: Státní příspěvková organizace
Název zřizovatele: Ministerstvo kultury České republiky

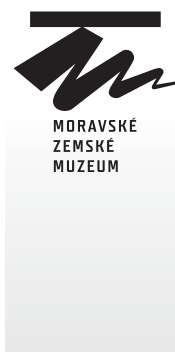

6	Úvodní slovo
11	Z historie muzea
.....	
13	Generální ředitelství
16	Oddělení investic
.....	
19	Úsek náměstka generálního ředitele pro odbornou činnost
20	Oddělení vědy a výzkumu OVV
22	Metodické centrum pro informační technologie v muzejnictví (CITeM)
24	Metodické centrum muzejní pedagogiky (MCMP)
26	Ediční oddělení
28	Knihovna a Archiv MZM
29	Oddělení ostrahy
.....	
31	Historické muzeum
32	Ústav Anthropos
36	Centrum kulturní antropologie
38	Oddělení pro historii biologických věd
40	Historické oddělení
46	Centrum humanistických studií
46	Archeologický ústav
50	Centrum slovanské archeologie
52	Etnografický ústav
55	Numismatické oddělení
.....	
59	Přírodovědné muzeum
60	Mineralogicko-petrografické oddělení
62	Geologicko-paleontologické oddělení
64	Entomologické oddělení
67	Zoologické oddělení
68	Botanické oddělení



Objekty Moravského zemského muzea



Biskupský dvůr
Dietrichsteinský palác



Památník Leoše Janáčka
Pavilon Anthropos



73	Uměnovědné muzeum
74	Oddělení dějin divadla
76	Oddělení dějin hudby
78	Oddělení dějin literatury
80	Oddělení dějin kultury antitotalitního zaměření (ODKAZ)
.....	
83	Úsek náměstkyně generálního ředitele pro vnější záležitosti
84	Oddělení komunikace a marketingu
94	Výstavní oddělení
95	Dětské muzeum
.....	
97	Úsek ekonomicko-provozního náměstka generálního ředitele
98	Ekonomické oddělení
98	Oddělení provoz
99	Oddělení informatiky
99	PO a BOZP
100	Zpráva o finančním hospodaření Moravského zemského muzea za rok 2025
138	Organizační struktura Moravského zemského muzea v roce 2025
140	Průběžná zpráva o plnění cílů IP DKRVO za rok 2025
175	Příloha č. 1 – Uplatněné a neuplatněné výsledky IP DKRVO za r. 2025
186	Příloha č. 2 – Další příklady mezinárodní a národní spolupráce a popularizace

Úvodní slovo



Mgr. Jiří Mitáček, Ph.D.
generální ředitel Moravského zemského muzea

Milé dámy, pánové,
přátelé Moravského zemského muzea,

držíte v rukou sumář projektů, výstav, přednášek, výzkumů i dalších akcí realizovaných Moravským zemským muzeem v roce 2025. Toto každoroční resumé připravujeme jako počet našich výstupů, které předkládáme široké odborné i laické veřejnosti ve vyčerpávajícím přehledu v jednotlivých segmentech činnosti muzea, jeho úseků, muzeí i specializací.

Ústřední postavou roku 2025 byla, jak již bylo mnohokrát postulováno, jedna výjimečná dáma, kterou sice asi zná každý, přesto si po dlouhá léta udržela mnohá tajemství. Projekt Venuše 100 určoval většinu klíčových aktivit muzea v loňském roce a velmi pozitivně zpřítomňoval dobré jméno Moravského zemského muzea v povědomí veřejnosti. V závěru roku pak nezůstaly opomenuty ani mladší „sestry“ věstonické Dámy, které také toužily vystoupit z jejího stínu a dokázat vlastní nepomíjitelnou krásu a půvab, což výstava Mýtus velké Bohyně prokázala. Především

však byl uplynulý rok dedikován zmíněné Dámě, která proslavila jižní Moravu jako málokd. Mimořádnými událostmi byli jak brněnská vernisáž výstavy či speciální (baletní) slavnostní společenský večer, spojený s premiérou nového filmu České televize věnovaného tomuto unikátnímu artefaktu. Celý projekt pak zaslouženě obdržel ocenění Muzejní počin roku – 2. místo v soutěži Gloria musealis, vyhlašované pro rok 2025 Asociací muzeí a galerií České republiky, Ministerstvem kultury České republiky a Českým výborem ICOM, a navázal na v předchozím roce úspěšnou výstavu Dětského muzea *Tisíc tváří Amazonie*.

Opomenout nemůžeme ani „monografii“ Věstonické venuše, která je první svého druhu. Tuto knihu můžeme zmínit jako vlnkovou loď nespočtu dalších, které i v roce 2025 potvrdily Moravské zemské muzeum také jako výrazný vydavatelský dům. Tento aspekt vědecko-výzkumné složky naší práce zůstával kromě nezbytných a zákonem daných dokumentačních a digitalizačních úkolů hmatatelným úhelným kamenem naší celoroční práce. Vlastní autorská publikační činnost je setrvalě jedním ze stěžejních elementů naší vědecké i popularizační činnosti. Moravské zemské muzeum v roce 2025 úspěšně pokračovalo v plnění nové pětileté koncepce IP DKRVO započaté v roce 2024. V letech 2024–2028 probíhá výzkum v šesti oblastech, které jsou rozděleny podle jednotlivých vědeckých oborů: *Historie zemí Koruny české s přihlédnutím k Moravě – dějiny, kultura, osobnosti, Etnologie, Společenské vědy – vědy o umění a kultuře, Výzkum mineralogicko-petrologických poměrů variského a alpského orogénu a paleontologického záznamu vývoje fauny a flóry jejich pokryvných útvarů, Biodiverzita rostlin, hub a živočichů a Člověk a jeho kultura v prostoru a čase*. Sice nadále setraváme v celkovém hodnocení na stupni „C“, je třeba však konstatovat, že v průběhu roku došlo jak k doplnění všech „restů“ stran plnění předchozí koncepce, tak k výraznému pokroku v řadě sledovaných oblastí IP DKRVO, zejména zahraniční spolupráci, která, jak nepochybuji, své plody teprve přinese. Jsem si jist pevným zámyslem všech kolegů/gyň opětovně vybojovat dřívější hodnocení „B“, k němuž nám chybí již jen malý krok. Naši odborní pracovníci dále s nemalými úspěchy rovněž řešili v průběhu roku 2025 i další projekty v programech GAČR, TAČR, NAKI, Interreg, NPO, Erasmus+ a dalších.

Moravské zemské muzeum je nesporně mnohem více nežli pouze Venuše. Z celé řady nových publikací a výstav zejména výstava Bizarní hmyz stojí za víc, než jedno zhlédnutí; nezapomínejme ale ani na mimořádné počiny jako Paprsky svobody či ÚLUV, jejichž brány také zůstávaly otevřeny. Z dalších významných úkolů a prezentačních cílů připomeňme tři zpřístupněné expozice na Starém zámku v Jevišovicích, které završily několikaleté úsilí kolegů zejména z Historického a Uměnovědného muzea Moravského zemského muzea a naplnily tak dlouholetou snahu naší paměťové instituce o rehabilitaci těchto krásných prostor a jejich plné znovuotevření. Současně se podařilo restaurovat i více než tři desítky jedinečných historických klávesových nástrojů, které nyní zájemci mohou na zámku vidět (a i slyšet). Vedle nich ale prezentujeme rovněž nově zpracovanou historii zámku samotného, slavnou Vildomcovu sbírku či v premiéře také kolekci lidového nábytku.

Zcela ojedinělým zážitkem bylo i v roce 2025 otevření nové výstavy Klenotnice Velké Moravy v archeoskanzenu v Modré u Velehradu. Tento jedinečný přeshraniční projekt nadále umožňuje ve spolupráci s obcí Modrá a řadou domácích a zahraničních partnerů vystavovat Moravskému zemskému muzeu v naprosto unikátním podzemním výstavním prostoru nejen originální velkomoravské šperky a další poklady z 9. a 10. století, ale do budoucna prakticky jakékoliv unikáty vyžadující nejvyšší možné zabezpečení a možné standardy, které 21. století muzejnictví nabízí. V druhé sezoně se zde zaskvěly vynikající výstavy Elity Velké Moravy II. Člověk a zvíře a výstava s názvem 885 – Když umíral Metoděj.

Navzdory pokračujícím vnějším potížím (zejména trvalému útlumu veřejných financí) Moravské zemské muzeum a jeho pracovníci i v roce 2025 úspěšně splnili svěřené úkoly. Setrvalé je naše úsilí přilákat či přinejmenším udržet si spokojené návštěvníky, kterých i v roce 2025 navštívilo naše akce a budovy více než 150 tis. Další tisíce zájemců o naši práci navštívilo naše webové stránky, resp. jednotlivé sociální sítě (přičemž nemalé množství jich bylo ze zahraničí, například z Polska, Slovenska, Spojených států amerických, Německa, Rakouska či Velké Británie).

Také v roce 2025 pokračovaly důležité práce na projektu Národního památníku v bývalé věznici

v Uherském Hradišti, zejména úspěšně proběhla architektonická soutěž na podobu muzejní části areálu, v níž uspěla architektka Jana Vodičková ve spolupráci s All Things Studio z Velké Británie. Z hlediska dlouhodobého rozvoje muzea nelze nezmínit započetí asi nejvýznamnější stavby nejenom poslední dekády, ale možná celého století historie Moravského zemského muzea, tedy stavby nových centrálních laboratoří a depotních prostor v areálu Moravského zemského muzea v Rebešovicích.

Nejvýznamnější sbírkovým počinem i v letošním roce zůstávala další etapa víceleté akvizice předmětů převážně historických loutek ze soukromé sbírky prof. Milana Knížaka (zde se opětovně sluší poděkovat za mimořádnou podporu našemu zřizovateli, bez jehož pomoci by toto významné rozšíření našeho fondu nebylo možné). Metodické pracoviště CITeM rovněž v roce 2025 pokračovalo ve spolupráci s naším zřizovatelem Ministerstvem kultury a taktéž s Ministerstvem vnitra v realizaci již „ostré“ fáze klíčového projektu NPO Správa muzejních sbírek.

Muzeum však nejsou jenom budovy a předměty/sbírky. Jsou to zejména lidi, kteří naplňují jeho poslání a přenášejí na svých bedrech (v duchu jednoho z hesel Moravského zemského muzea) naši kulturní tradici a poznání s minulosti do budoucnosti. Nemohu tedy i této příležitosti nevyužít ke zmínce a blahopřání dlouholetému pracovníku muzea, historiku Janu Břečkovi, jehož mnohaletá činnost byla v loňském roce odměněna zcela mimořádným způsobem – Cenou města Brna. Gratulace je zde více než na místě.

Rok 2025 sebou opět nesl nepřehlédnutelné stigma dnešní neklidné a nejisté doby. Pevně však doufám, že se nám i v jeho průběhu dařilo zachovat nejvyšší možné standardy vědecké a muzejní práce a tyto úspěšně prezentovat veřejnosti. V závěru svého krátkého „předslova“ si Vám všem, naši milí kolegové a příznivci, dovoluji opětovně z celého srdce poděkovat, že jste stále s námi. Bez vaší podpory a zájmu by naše práce ztratila mnohé ze svého smyslu a cíle. Zůstávám tedy i napříště v naději, že se brzy setkáme na některé z připravovaných akcí Moravského zemského muzea v první polovině roku 2026 či měsících navazujících. Jsem přesvědčen, že se i v roce 2026 máme na co těšit...

S úctou



Mgr. Jiří Mitáček, Ph.D.
generální ředitel MZM



Společenský večer
Venuše100.
Foto Jan Čága.

Události roku 2025

Výstava Maestro Salieri.
Foto Jan Čága.





Divadelní podzim v Paláci
šlechtičen.
Foto Jan Čága.

Objekty Moravského zemského muzea



Zámek Budišov
Památník Bible králické



Zámek Moravec
Starý zámek v Jevišovicích

...z historie muzea

- 29. července 1817** – císař František I. schválil záměr založit v Brně muzeum a povolil, aby neslo jeho jméno. Františkovo muzeum spravovala Moravskoslezská společnost pro zvelebení hospodářství, přírodoznanství a vlastivědy, zkráceně *Hospodářská společnost*
- 24. března 1818** – moravskoslezský guvernér hrabě Antonín Bedřich Mitrovský oznámil veřejnosti vyhláškou založení muzea
- 1820** – zpřístupněny veřejnosti první sbírkové celky v Biskupském dvoře
- 1892** – v rámci *Hospodářské společnosti* vznikla muzejní sekce, která převzala řízení muzea
- 1900** – muzeum převzala Moravská muzejní společnost a sbírky se staly vlastnictvím markrabství Moravského; začal se používat název Moravské zemské muzeum
- 1921** – muzeum převzala do správy přímo země Moravskoslezská a správou sbírek byli pověřeni odborníci (ředitelem se stal dr. Jaroslav Helfert)
- 1939–1945** – za německé okupace dohlížel na činnost muzea německý komisař
- 1945–1948** – Moravské zemské muzeum pod správou země Moravskoslezské
- 1949–1960** – Moravské muzeum (změna názvu) je řízeno Ministerstvem školství a kultury
- 1961–1962** – Moravské muzeum pod správou Národního výboru města Brna
- 1963–1990** – Moravské muzeum je spravováno Jihomoravským krajským národním výborem
- 1991–dosud** – Moravské zemské muzeum (návrat k původnímu názvu) příspěvkovou organizací Ministerstva kultury
- Od 1. ledna 2010** – Moravské zemské muzeum výzkumnou organizací Ministerstva kultury
- 2014** – významná změna organizační struktury muzea, vznik Historického muzea, Přírodovědného muzea a Uměnovědného muzea zajišťujících odbornou činnost v rámci Moravského zemského muzea

Generální ředitelství

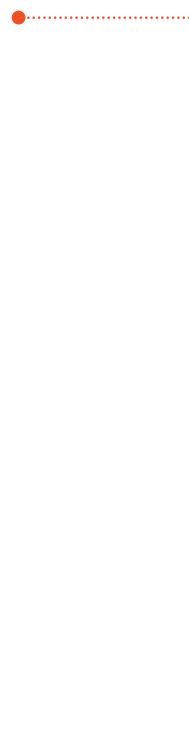

ORGANIZAČNÍ ZMĚNY, PERSONALIA

Od 1. 9. 2025 byla jmenována do funkce vedoucí Centra kulturní antropologie Historického muzea MZM doc. Mgr. Zdeňka Nerudová, Ph.D. (dosud vedením pověřena).

Vedoucím Zoologického odd. Přírodovědného muzea MZM byl od 1. 9. 2025 jmenován Mgr. Martin Černý, Ph.D. (dosud vedením pověřen).

Z funkce vedoucí Výstavního oddělení byla na vlastní žádost uvolněna k 31. 12. 2025 Radmila Jarešová. Vedením Výstavního oddělení od 1. 1. následujícího roku byl pověřen MgA. Tomáš Ronovský.

PRÁVNÍ ZÁLEŽITOSTI

Hlavní obsahovou náplní právníka v roce 2025 bylo zajišťování standardní právní agendy dle průběžných potřeb organizace a plnění ad hoc úkolů z právní oblasti, a to především v rámci tvorby, připomínkování a kontroly smluvních a dalších právních dokumentů, dohlížení na správný postup organizace v souladu s právními předpisy, kterými je vázána, a zejména implementace legislativních změn do vnitřních předpisů organizace, včetně úpravy interních postupů a metodických pokynů, kdy hlavní pozornost byla věnována pokračování v revizi plnění podmínek ochrany osobních údajů, autorských práv a dále poskytování informací dle zákona č. 106/1999 Sb. o svobodném přístupu k informacím. Činnost právníka se dále soustředila na zapracování změn vyplývajících z novelizace zákona č. 219/2000 Sb. o majetku České republiky provedené zákonem č. 36/2025 Sb. a změn vyplývajících z novelizace zákona č. 134/2016 Sb. o zadávání veřejných zakázek provedené zákonem č. 69/2025 Sb. do interních předpisů Moravského zemského muzea. Do interních předpisů Moravského zemského muzea byly rovněž zapracovány změny vyplývajících z novelizace zákona č. 90/2024 Sb. o zbraních a střelivu provedené zákonem č. 220/2025 Sb.

VYDANÉ INTERNÍ PŘEDPISY

Moravské zemské muzeum vydalo v roce 2025 tyto Příkazy generálního ředitele:

6/2025 Provoz výstavních objektů MZM během vánočních svátků 2025 a začátkem roku 2026

- 5/2025** Uzavření ročního rozpočtového roku 2025
- 4/2025** Inventarizace majetku a závazků
+ Inventarizace majetku a závazků – Příloha č. 1
+ Inventarizace majetku a závazků – Příloha č. 2
+ Příkaz ke Směrnici o inventarizaci 03/2021 – Příloha č. 2
+ Dodatek č. 1
- 3/2025** Vstupné na výstavy a akce MZM ve vybraných státních svátcích a významných dnech
+ Dodatek č. 1 (k 4. 6. 2025)
- 2/2025** Plán čerpání dovolené v průběhu roku 2025
- 1/2025** Poskytování cestovních náhrad

Moravské zemské muzeum vydalo v roce 2025 tyto Směrnice generálního ředitele:

- 03/2025** Nakládání, evidence, uložení a zabezpečení zbraní a střeliva v Moravském zemském muzeu
- 02/2025** Statut interního auditu
+ Příloha č. 1 – Manuál interního auditu
- 01/2025** Interní protikorupční program
+ Příloha č. 1 – Interní protikorupční program: Termínovník
+ Příloha č. 2 – Katalog korupčních rizik

POSKYTOVÁNÍ INFORMACÍ PODLE ZÁKONA Č. 106/1999 SB., O SVOBODNÉM PŘÍSTUPU K INFORMACÍM V ROCE 2025

Počet podaných žádostí o informace: 3
(č. j. 449/2025/MZM/1; 1945/2025/MZM/1; 2846/2025/MZM/1)

Počet podaných odvolání proti rozhodnutí: 0
Opis podstatných částí každého rozsudku soudu: 0
Výsledky řízení o sankcích za nedodržování tohoto zákona bez uvádění osobních údajů: 0
Další informace vztahující se k uplatňování tohoto zákona: 0

KONTROLNÍ ČINNOST

Vnitřní kontrola

INTERNÍ AUDIT 2025

V MZM byly v roce 2025 ukončeny tři interní audity dle Plánu činnosti interního auditu na rok 2025

a Střednědobého plánu činnosti interního auditu na roky 2024–2026. Audit č. 1/2025 se zaměřil na prověření účinnosti vnitřního kontrolního systému, audit č. 2/2025 se zabýval prověřením dodržování stanovených postupů u veřejných zakázek a audit č. 3/2025 ověřil dodržování zákonných i vnitřních norem při prodeji suvenýrů. Mimořádný audit nebyl v roce 2025 vykonán. V roce 2025 byla vydána nová směrnice „Statut interního auditu“, reagující na nové Globální standardy interního auditu vydanými mezinárodním Institutem interních auditorů.

Auditní činností nebyly zjištěny závažné nedostatky, které by nepříznivě ovlivňovaly činnost MZM, byla navržena doporučení ke zkvalitnění vnitřního kontrolního systému. Byly realizovány i další činnosti interního auditora, konkrétně zpravodajská činnost, monitoring plnění přijatých opatření z dříve provedených auditů, metodická a konzultační činnost a součinnost při aktualizaci interních dokumentů MZM.

INTERNÍ PROTİKORUPČNÍ PROGRAM

Interní protikorupční program MZM byl v roce 2025 vyhodnocen jako dostatečně účinný a nevyžadující změny. Nebyla obdržena žádná oznámení o podezření na korupci, odpovědní zaměstnanci splnili všechny povinnosti vyplývající pro ně v této oblasti. V roce 2025 byla vydána nová směrnice „Interní protikorupční program“.

Oddělení investic

V oddělení investic byla řešena tato témata:

Rebešovice – realizace stavby I. etapy centrálního depozitáře

Slavnostní předáním staveniště byla v květnu zahájena stavba I. etapy CDR s předpokládaným termínem ukončení v 12/2027.

Byla podána žádost o dotaci na regálové vybavení depozitáře.

Pavilon Anthropos – přístavba

Byla řešena směna pozemků pro budoucí stavbu mezi SMB a ÚZSVM a jejich předání MZM.

Zelný trh 7 – rekonstrukce střechy a fasády objektu.

Bylo vydáno stavební povolení a zřizovateli zaslána žádost o financování dotace z jiného programu.

Uherské Hradiště – Muzeum Totality

Proběhla architektonická soutěž na projektanta nové expozice.

Biskupský dvůr – oprava fasády objektu u Uličky Václava Havla včetně vstupní brány a prampouchů.

Byla vyhotovena projektová dokumentace na jejímž základě byla aktualizována žádost o dotaci souběžně se žádostí o přesun financování z jiného programu.

Zámek Jevišovice – dokončení projektu IROP a vybudování nových expozic

Projekt byl zakončen slavnostní vernisáží v červnu a dotace uzavřena v říjnu včetně konečného vyúčtování a proběhnuvší kontroly ze strany poskytovatele dotace bez zjištěných nedostatků.

Hudcova 76 – pořízení úložných systémů pro depozitář Oddělení dějin hudby

Dotace byla ukončena v souladu s investičním záměrem.

Rybárna – oprava střechy

Dotace byla ukončena v souladu s investičním záměrem.



Ing. Michaela Kaděrová, vedoucí Oddělení investic

Zámek Moravec – rekonstrukce střechy

Byly zahájeny stavební práce s přesahem do roku 2026.

MaR a kotelny

Dotace na rekonstrukci dvou kotelen v Moravci a v Uherském Hradišti a na rekonstrukci dvou řídicích systému pro vytápění objektů Kapucínské nám. 8 a Dietrichsteinský palác byly ukončeny v souladu s investičním záměrem.

Rebešovice – statické zabezpečení depozitáře Archeologického oddělení

Byl vyhotoven projekt pro realizaci stavby v roce 2026.

MZM – optimalizace provozu

Byla přiznána dotace a zahájeny práce na ZD pro výběr zhotovitele pasportů všech objektů muzea.

Biskupský dvůr

Z prostředků MZM bylo realizováno nové scénické osvětlení výstavního prostoru Jelínkova sálu.



Objekty Moravského zemského muzea



Centrum kulturně-politických dějin 20. století
Centrum slovanské archeologie, Uherské Hradiště



Entomologie a Botanika
Palác šlechtičen

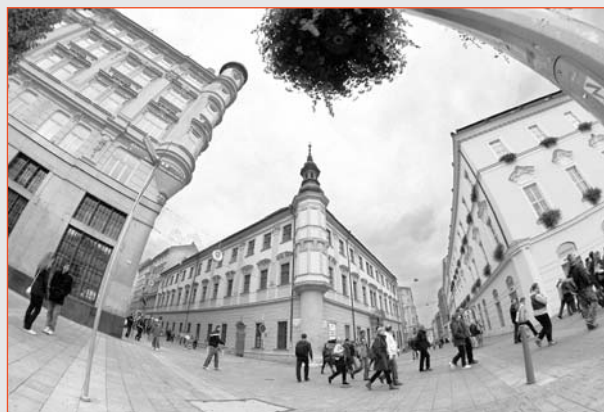

Úsek náměstka generálního ředitele pro odbornou činnost



PhDr. Zdeněk Drahoš,
náměstek generálního ředitele
pro odbornou činnost



Oddělení vědy a výzkumu

Oddělení vědy a výzkumu (dále OVV) má na starosti koordinaci vědeckovýzkumných aktivit napříč Moravským zemským muzeem. V roce 2025 byl řešen druhý rok pětiletého období institucionální podpory Dlouhodobé koncepce rozvoje výzkumné organizace Moravské zemské muzeum 2024–2028 (dále IP DKRVO). Podařilo se splnit většinu naplánovaných výstupů, současně byly uplatněny i některé plánované výstupy pro léta 2026–2028. Výsledky vědy a výzkumu, dosažené v roce 2024, byly vědecké radě prezentovány na Vědecké radě MZM dne 15. 5. 2025. OVV roce 2025 vypracovalo žádost o přidělení akreditace Erasmus+ v oblasti vzdělávání dospělých. Akreditace byla MZM přidělena na podzim 2025. V následujících čtyřech letech tak budou mít zaměstnanci MZM možnost vyjíždět pravidelně do zahraničí a čerpat zkušenosti zejména pro přípravu nových stálých expozic a výstavních projektů MZM.

Od roku 2024 OVV koordinuje i digitalizaci sbírek v MZM. Z prostředků Národního plánu obnovy (dále NPO) bylo na Kapucínském náměstí 8 zřízeno digitalizační pracoviště, které je zaměřeno na digitalizaci negativů, skleněných negativů, diapozitivů, pozitivů a papírových dokumentů. Personálně je obsazeno ve formě DPČ, která je financována z IP DKRVO. V roce 2025 bylo digitalizováno 3459 předmětů. Součástí pracoviště je i fotografický ateliér, ve kterém již několik let působí Ing. Jan Čága.

Podobně jako v předchozích letech i v roce 2025 MZM získalo finanční prostředky prostřednictvím dotačního titulu Národní plán obnovy. Byly řešeny následující dva projekty:



Mgr. Marek Junek, Ph.D.,
ředitel Historického muzea MZM,
vedoucí Oddělení věda a výzkum [OVV]

0442000047, MZM – pořízení velkoformátového skeneru. Hlavním cílem projektu bylo pořízení velkoformátového skeneru určeného k digitalizaci sbírkových předmětů větších než formát A3 (tyto předměty jsou často dvojrozměrné: např. plakáty, mapy, obrazy, cedule). Pořízený skener rovněž umí digitalizovat i jiný typ materiálu, např. plošné loutky, dřevoryty, textilie apod. a zachytit tak strukturu jejich povrchu. Skener Cruse CS 1 55-ST zvládne digitalizovat formáty do velikosti A0. Umístěn je na pracovišti Kapucínského náměstí 8. Vzhledem k tomu, že skener byl dodán na konci roku 2025, ostrá digitalizace byla zahájena až v roce 2026.

0442000048, Modernizace a rozšíření odborných pracovišť (Ústav Anthropos, Etnografický ústav a Entomologické oddělení) Moravského zemského muzea. Smyslem projektu bylo rozšíření přístrojového vybavení MZM, které jednak slouží k digitalizaci sbírek, jednak k vědeckovýzkumným úkolům. Pořízená technika má špičkové pa-

rametry a ve své třídě patří k tomu nejlepšímu, co je dostupné na trhu. Pro vědeckovýzkumné potřeby zejména entomologického oddělení byl pořízen digitální mikroskop Keyence. Zařízení slouží k pozorování extrémně malých struktur v neprocházejícím i procházejícím světle, k měření a k 3D modelování povrchů. Fluorescenční a polarizační mikroskop jsou využívány v Etnografickém ústavu při vykonávání konzervátorské a restaurátorské práce. Běžně slouží k určování druhu textilních vláken, případně ke zkoumání stratigrafie polychromií apod. V neposlední řadě byl pořízen 3D skener, který primárně slouží k digitalizaci drobných archeologických objektů – zejména paleolitického umění. 3D skener je umístěn na pracovišti Kapucínské náměstí 8.

Nově vzniklé digitalizáty jsou prezentovány na portále sbírky.mzm.cz, který vznikl na konci roku 2024. Do konce roku 2025 zde bylo publikováno 12 galerií, celkem 354 fotografií. Nejvíce zobrazovaným digitalizátem se stal negativ ze sbírky Ústavu Anthropos (Rembaranka Mandark předvádí výrobu kamenných nástrojů), který v roce 2025 zhlédlo 7834 návštěvníků portálu.

OVV také ve spolupráci s Historickým oddělením koordinuje aktivity, které předchází vzniku Muzea totality a Památníku věznice v Uherském Hradišti. Na realizaci aktivit se MZM podařilo získat finanční podporu v rámci Dotačního programu Úřadu vlády „Podpora paměťových agend 2025“.

Hlavním výstupem se v roce 2025 stalo uspořádání architektonické soutěže, která se uskutečnila dne 6. 10. 2025. Porota vybrala návrh architektky Jany Vodičkové. Výstava přihlášených návrhů byla otevřena 5. 2. 2026. MZM ve věznici již třetím rokem organizovalo ve spolupráci s Úřadem pro zastupování státu ve věcech majetkových a spolkem Memoria pravidelné prohlídky věznice v Uherském Hradišti. V roce 2025 je navštívilo více než 5000 návštěvníků. V roce 2025 také pokračovaly přednášky a besedy s názvem „Otevřená minulost“. Za zásadní považujeme i skutečnost, že v roce 2025 byl zahájen proces mapování a dokumentování prostor věznice, kde se nachází vzácné prvky (např. nápisy na zdi), které budou po otevření v roce 2030 nedostupné. V roce 2025 tak byla zahájena digitalizace a snímkování těchto prostor. Vedle dotace se na tyto aktivity MZM podařilo získat i sponzorský dar.

OVV bylo hlavním řešitelem společně s Historickým oddělením projektu NAKI III na léta 2023–2027 s názvem Prezentační strategie pro muzea a sbírky, který je realizován ve spolupráci s Národním zemědělským muzeem. Rok 2025 byl zaměřen zejména na finalizaci sběru podkladů pro databázi výstav realizovaných v ČR v letech 1990–2020 a na přípravu výstavy s pracovním názvem Obrazy dějin.

Vedle institucionální podpory čerpá MZM finanční prostředky na podporu vědy a výzkumu z dalších dotací a grantů. V roce 2025 byly v MZM řešeny následující granty:

- GA25-15848S, Stopování mobility lovců-sběračů gravettienou pomocí chemické identifikace exotických rohovců a pazourků (GAČR);
- GA23-07764S, Společenská a technologická změna na Jantarové stezce ve 3. století př. Kr. Multi-izotopová a aDNA analýza laténských pohřebišť na Moravě (GAČR)
- DH23P03OVV059, Prezentační strategie pro muzea a sbírky. Metodika přípravy a realizace muzejních výstavních projektů (NAKI III);
- DH23P03OVV020, Do nitra velkomoravského šperku. Interdisciplinární výzkum, analytická konzervace a dokumentace šperkařské produkce z Mikulčic a Starého Města (NAKI III);
- DH23P03OVV003, Artefakt jako zdroj poznání: Záchrana a zachování výzkumných dat archeologických nálezů (NAKI III).

Metodické centrum pro informační technologie v muzejnictví (CITeM)

Posláním metodického centra CITeM je metodická a praktická pomoc paměťovým institucím České republiky v otázkách souvisejících s nasazením a používáním ICT, zejména pak v oblasti dokumentace a správy sbírek. CITeM přejímá úkoly ze SOM MK ČR a reaguje na potřeby a přání pracovníků muzeí. Je nositelem několika projektů, provozuje, spravuje a rozvíjí několik softwarových systémů celostátního rozsahu a je autorem nejrozšířenějšího muzejního evidenčního systému Demus. Těmto aplikacím zajišťuje uživatelskou podporu, distribuci a další rozvoj. Významnou součástí činnosti jsou školení.

Hlavní programové body činnosti CITeM a realizovanými aktivitami byly následující:

1. Centrální evidence sbírek (CES)

- technické zajištění provozu systému na serverech MZM a zálohování textové části na server MK a celého CES na NAS v MZM
- správa databáze a uživatelských účtů
- provoz a správa testovací verze systému pro účely školení
- uživatelská podpora, školení uživatelů a konzultace
- další rozvoj systému v rámci vývoje nového evidenčního systému sbírek

2. Demus10 (platforma MS Access2010)

- údržba programu, včetně aktualizací dokumentace a souborů nápovědy
- distribuce produktu
- uživatelská podpora, konzultace, opravy dat
- školení uživatelů
- asistence při instalacích a uvádění do provozu, podpora migrace z jiných systémů
- podpora datových exportů do jiných systémů



Ing. Karel Zouhar, vedoucí CITeM

3. Demus01 (platforma MS Access97)

- údržba programu (bude-li nadále v institucích v provozu)
- uživatelská podpora, konzultace, zaškolení, opravy dat
- podpora přechodu na Demus10, konverze dat
- podpora datových exportů do jiných systémů

4. Registr sbírek výtvarného umění (společný projekt CITeM a Rady galerií ČR)

- technické zajištění provozu
- administrace systému
- podpora aktualizace dat uživatelských institucí
- semináře, konzultace a školení uživatelů, poskytování metodické podpory
- zajištění návaznosti na Muzejní autority
- další rozvoj aplikace podle aktuálních požadavků a potřeb uživatelů a RG
- propagace projektu

5. Systém Muzejních Autorit (MA)

- zajištění provozu systému na serverech MZM a správa databáze
- školení a metodické vedení příspěvkatelů do MA
- supervize autoritních záznamů
- zajištění návaznosti na systém Národních autorit a konzistence dat
- zajištění vazby na Registr sbírek výtvarného umění
- součinnost při napojování jiných muzejních systémů na MA
- další rozvoj systému

6. Prezentační systém ProMuS

- zajištění provozu a administrace na serveru MZM

7. Legislativní mapa vývozu

- zajištění provozu na severu MZM, údržba systému

8. Webový katalog Restitution-Art

- zajištění provozu na serveru MZM, údržba systému

9. Projekt Otevřená Data státní správy České republiky

- vytvoření otevřených formálních norem (OFN) pro data z paměťových institucí
- registrace těchto OFN v Národním katalogu otevřených dat
- propagace projektu

10. Digitalizace, evidence a elektronická prezentace sbírek

- metodické vedení uživatelů a konzultační činnost
- podpora elektronické prezentace sbírek (exporty dat do prostředí eSbírk, RSVU aj.)
- uživatelská podpora digitalizace sbírek v prostředí MZM
- účast na aktivitách MK ČR v oblasti digitalizace kulturního dědictví

11. Michael Culture Association (MCA)

- zastoupení ČR v mezinárodním projektu
- členství v asociaci MCA

12. Webové stránky metodického centra

- zajištění provozu vlastního webového serveru CITeM
- průběžná aktualizace informací na webových stránkách a v kalendáři
- stálá nabídka aktuálních metodických materiálů a dokumentace ke stažení
- provoz elektronických formulářů pro přihlašování na školení a akce CITeM
- odkazy na důležité informační zdroje

13. Spolupráce se SOM MK ČR

- plnění stálých výše specifikovaných úkolů (CES, Demus, MCA, Restitution-Art)
- technická podpora sběru dat pro vykazování činnosti muzeí
- spolupráce na projektu MA a jeho propojení na další systémy
- konzultace metodiky správy sbírek
- spolupráce na pořádání seminářů a školení (CES, vývozy a zápůjčky do zahraničí)
- participace na projektech MK (v míře dané pokyny a požadavky MK ČR)

14. Práce na novém evidenčním systému sbírek (CES+MES)

- v rámci komponenty 1.2 Národního plánu obnovy Česka
- administrace tohoto projektu
- zřízení a koordinace pracovních konzultačních skupin
- analytické práce
- konzultační činnost
- výběrová řízení
- provedení analýzy
- nákup hardware

CITeM
METODICKÉ
CENTRUM
PRO INFORMAČNÍ
TECHNOLOGIE
V MUZEOLOGII

Metodické centrum muzejní pedagogiky (MCMP)

Metodické centrum muzejní pedagogiky (MCMP) se zaměřilo na naplňování cílů činnosti, které byly stanoveny koncepcí Metodického centra muzejní pedagogiky na roky 2020–2025. Z devíti přijatých opatření uvedených v koncepci zůstalo aktuálních osm. Metodické centrum splnilo v roce 2025 všechny hlavní cíle dle přijatých opatření ve všech oblastech své činnosti, a to ve vzdělávací, metodické, v oblasti tvorby vlastních programů a pilotních projektů a v oblasti prezentace.

▶ 1. TVORBA METODICKÝCH A STUDIJNÍCH MATERIÁLŮ

MCMP připravovalo metodiku edukace sakrálních sbírek a církevních muzeí a vydalo metodiky: ŠOBÁŇOVÁ, Petra; ARNOLD, Tomáš a DROBNÝ, Tomáš. *Aktivizační metody v muzejní edukaci – se zaměřením na zprostředkování historie*. Brno: Moravské zemské muzeum, 2025. ISBN 978-80-7028-628-9; BRHLÍKOVÁ, Markéta; DROBNÝ, Tomáš a Monika MIKULÁŠKOVÁ. *Museum Education in Heritage Villas*. Brno: Moravské zemské muzeum, 2025. ISBN 978-80-7028-636-4.

▶ 2. VZDĚLÁVACÍ PROGRAMY A ŠÍŘENÍ PŘÍKLADŮ DOBRÉ PRAXE

V červnu 2025 byl dokončen šestý ročník akreditovaného kurzu Muzejního edukátora a v září započal sedmý ročník kurzu. Šestý ročník dokončilo 15 účastníků. V sedmém ročníku se vzdělává 22 účastníků.

Mgr. Pavla Vykoupilová vystoupila s příspěvkem „Obrazy minulosti, citlivá témata dneška“ na konferenci „Citlivé dědictví – výzvy a možnosti interpretace v současném světě“ v Oblastním muzeu v Ústí nad Labem (11.–13. 6. 2025); Mgr. Tomáš Drobný, Ph.D. a Mgr. Pavla Vykoupilová přednesli příspěvek „Spolupráce při didaktické transformaci přírodovědného obsahu neslyšícím“ na konferenci Aktuální trendy v muzejní prezentaci a edukaci IX. Jihomoravské muzeum ve Znojmě, 29. 9. – 1. 10.



Mgr. Tomáš Drobný, Ph.D., vedoucí MCMP

2025; Mgr. Tomáš Drobný, Ph.D. vystoupil na konferenci Muzeum a kulturní paměť s příspěvkem „Místo muzeí v politice kulturní paměti“, 25.–26. 11. 2025, Hodonín, na workshopu Laboratoř muzejního vizuálu s názvem „Setkání tvůrců výstav a expozičních“ (10.–11. 11. 2025, Muzeum Brněnska) a na workshopu „Aktivizační metody v muzejní edukaci – se zaměřením na zprostředkování historie“ v Olomouci dne 1. 12. 2025.

Pro studenty Filozofické fakulty MUNI z ústavu archeologie a muzeologie se uskutečnila 13. 11. 2025 přednáška o činnosti metodického centra a ve dnech 4. a 14. 11. 2025 byla pro studenty Sdružených uměnovědných studií přednesena přednáška „Svatotomská ikona a kultura středoevropské společnosti v pozdním středověku“.

Tiskem vyšly odborné příspěvky: DROBNÝ, Tomáš. *Na místo předmluvy – Úvod do muzejní didaktiky dějepisu*. In: ŠOBÁŇOVÁ, Petra; ARNOLD, Tomáš a Tomáš DROBNÝ. *Aktivizační metody v muzejní edukaci – se zaměřením na zprostředkování historie*. Brno: Moravské zemské muzeum, 2025, s. 9–29. ISBN 978-80-7028-628-9; DROBNÝ, Tomáš; VYKOUPILOVÁ, Pavla. *Edukace jako druhý život literárních osobností v muzeích. Aktivizační programy o Janu Skácelovi, Jiřím Grušovi, Milanu Uhdem a Janu Zahradníčkovi*. In: HUPKO, Daniel, ed. *Museologica literaria 2023*. Banská Bystrica: Zväz múzeí na Slovensku 2024, s. 325–345. ISBN 978-80-973872-8-0; DROBNÝ, Tomáš; VYKOUPILOVÁ, Pavla. *Vzdělávání muzejních edukátorů. Motivace a nástroj vlastního profesního rozvoje*. In: Aktuální trendy v muzejní prezentaci a edukaci. *Pestrost v muzejní prezentaci*. Brno: Muzeum Brněnska pro

Komisi pro práci s veřejností a muzejní pedagogiku 2024, s. 32–44. ISBN: 978-80-88496-10-6 (*online; pdf*). Obě publikace byly zveřejněny v roce 2025 s vrocením do roku 2024.

Odevzdán do tisku byl příspěvek: DROBNÝ, Tomáš; VYKOUPILOVÁ, Pavla. *Obrazy minulosti, citlivá témata dneška*.

Pracovníci MCMP zpracovali oponentní posudky k publikacím:

VÁZALOVÁ GARTNEROVÁ, Eva; KOCOUREK, Josef; OVČÁČKOVÁ, Jana; JURÍKOVÁ, Martina a Romana ZÁBOJOVÁ. Inkluzivní komunikace v muzeích umění a galeriích očima generace Z: perspektivy návštěvníků se specifickými poruchami učení, *Museologica Brunensia*, roč. 14, č. 2, 2025, s. 50–64. E-ISSN: 2464-5362.

PEŠKOVÁ, Jitka a Lucie JAGOŠOVÁ. Prožitek v muzeu. Teoretická východiska pro práci s emocemi v historicky zaměřených expozicích. *Acta Musei Nationalis Pragae – Historia*. Praha: Národní muzeum, 2025, 79 (1–2), 8–18. ISSN 2570-6845 (print), 2570-6853 (online).

KOSÁKOVÁ, Martina. Ochrana predmetov umeleckoremeselných zbierok z kovov. Návrh workshopu zameraného na konzervovanie kovových artefaktov v Trenčianskom múzeu v Trenčíne pre dospelého návštevníka. *Acta Musei Nationalis Pragae – Historia*. Praha: Národní muzeum, 2025, 79 (1–2), 52–66. ISSN 2570-6845 (print), 2570-6853 (online).

Pro Filozofickou fakultu Masarykovy univerzity, Ústav archeologie a muzeologie, byl zpracován posudek magisterské diplomové práce BcA. Anny Stránské: Vznik muzea památníku v bývalé věznici v Uherském Hradišti jako moderní paměťové instituce.

Metodické centrum spolupracovalo na přípravě konference Komise pro práci s veřejností a muzejní pedagogiku AMG, která se uskutečnila ve Znojmě ve dnech 29. 9.–1. 10. 2025 s názvem *Aktuální trendy v muzejní prezentaci a edukaci IX*. S Muzeem Brněnska metodické centrum spolupřipravilo seminář *Laboratoř muzejního vizuálu* (Brno) a s Pevností poznání v Olomouci workshop „Aktivizační metody v muzejní edukaci — se zaměřením na zprostředkování historie“ dne 1. 12. 2025.

Odborné působení MCMP zahrnovalo také zajišťování provozu webových stránek MCMP a edukačního portálu MUZEOEDU a poskytování konzultací.

▶ 3. POSKYTOVÁNÍ OSVĚDČENÍ AUTORIZOVANÉ KVALIFIKACE MUZEJNÍHO EDUKÁTORA, SPOLUPRÁCE S DALŠÍMI PARTNERY V OBLASTI MUZEJNÍ PEDAGOGIKY, CELOŽIVOTNÍHO UČENÍ A NEFORMÁLNÍHO VZDĚLÁVÁNÍ

Zkoušku profesní kvalifikace muzejního edukátora úspěšně vykonala dne 16. 6. 2025 Bc. Helena Marie Hendrych, 26. 8. 2025 MgA. Lucie Vobr a 15. 9. 2025 MgA. Kateřina Bušová.

Mgr. Pavla Vykoupilová je členem výboru Komise pro práci s veřejností a muzejní pedagogiku AMG a Mgr. Tomáš Drobný, Ph.D. členem komise ICOM pro vzdělávání a kulturní akci (CECA). Jmenovaný je též členem vědecké rady Valašského muzea v přírodě, komise Ministerstva kultury ČR pro hodnocení žádostí na podporu edukačních aktivit muzeí a redakční rady časopisu *Kultura, umění a výchova*. V rámci akreditovaného kurzu Muzejní edukátor metodické centrum spolupracuje se šesti muzei a galeriemi na Moravě a Ústavem archeologie a muzeologie Masarykovy univerzity.

▶ 4. VYTVÁŘENÍ VLASTNÍCH MUZEJNĚ- EDUKAČNÍCH PROJEKTŮ

V roce 2025 byly realizovány pilotní edukační programy pro hendikepované klienty Centra Kociánka. Dne 11. 12. 2025 se uskutečnil „Vánoční program na Kociánce“. Na téma velikonočních svátků byl realizován pilotní velikonoční program na Kociánce, tvůrčí dílna „Proč slavíme Velikonce“ (8. 4. 2025).

Metodické centrum připravilo pro neslyšící návštěvníky edukační program „Mýty Amazonie“ s využitím metod dramatické výchovy, který se uskutečnil 20. 5. 2025. Dne 2. 10. 2025 se konal edukační program pro seniory v rámci Dne seniorů v MZM, s názvem „Na návštěvě u Löw-Beerů. Setkání s osudy rodin Tugendhat, Löw-Beer a Hože a jejich vilami v Brně Černých Polích“.

► 5. PREZENTACE ČINNOSTI MCMP A PROPAGACE MUZEJNÍCH A MUZEJNĚ- PEDAGOGICKÝCH AKTIVIT A ZAPOJENÍ SE DO DALŠÍCH KULTURNÍCH AKTIVIT REGIONÁLNÍHO I NADREGIONÁLNÍHO CHARAKTERU

Regionální dosah měl program MCMP pro neslyšící v rámci Brněnské muzejní noci s názvem „Za zvířaty Amazonie“ (17. 5. 2025). Pracovníci MCMP se zúčastnili domácích i zahraničních konferencí a vzdělávacích akcí, např. 38. světového kongresu InSEA (Mezinárodní společnost pro vzdělávání uměním) s názvem „Unexpected Territories“ (21.–25. 7. 2025, Olomouc), konference „200. výročí vzniku Brailleova písma“, 4.–5. března 2025, Technické muzeum v Brně nebo 14. pracovního setkání „Muzeum škole – škola muzeu“ v Praze, dne 17. 3. 2025 a pracovního setkání muzejních edukátorů jiho-moravského kraje (24. 11. 2025, Mikulov). V rámci popularizace kulturně historických výzkumů vystoupil Mgr. Tomáš Drobný, Ph.D. v podcastu s Ivanem Folettim a Jiřím Macháčkem „Středověk (jinak) trvá: S Tomášem Drobným. Madona Svatotomská. Obraz, který zachránil Brno.“ Dostupné z: https://www.youtube.com/watch?v=RO3F6K7A6HA&list=PLRfeyjVJZQnrCDNXDQ6PgiirOuCzl2q_w&index=3.

Ediční oddělení

Posláním edičního oddělení je významným způsobem prezentovat a podporovat vědeckou, výzkumnou a edukační činnost odborných pracovníků naší instituce. Děje se tak prostřednictvím edičních výstupů, což představuje vydávání periodických publikací, monografií, katalogů k chystaným výstavám a mnoha dalších doprovodných muzejních materiálů. Náplň činnosti vycházela ze schváleného edičního plánu roku 2025. Naší prioritou je především vydávání vlastních recenzovaných neimpaktovaných a impaktovaných časopisů a jejich udržení v seznamu Rady pro výzkum, vývoj a inovace. Zpracování zakázek (monografie, sborníky, katalogy...) probíhá vždy ve spolupráci s jednotlivými autory a snahou našich redaktorů je co nejvíce se přiblížit jejich představám. Samozřejmostí je i finální pre-press příprava a tisk, kde se nám díky možnosti vlastní tiskárny s využitím technologií archového ofsetového a digitálního tisku podařilo realizovat prakticky veškerou výrobu publikací, periodik, katalogů, merkantilních a dalších doprovodných materiálů podle schváleného plánu. Součástí provozu je i knihařské zpracovávání tiskovin a to znamená možnost finálního dokončení knižních vazeb (V1, šitá skobkou/trojřez; V2, brožovaná/trojřez). Samozřejmostí je i možnost zušlechťování knižních obálek laminovací fólií anebo lakováním. Rok 2025 tedy pro nás znamenal připravit, vytisknout a knihařsky dokončit poměrně velké množství tiskovin, a to jak v menších, tak i větších nákladech. I letos jsme pokračovali ve vydávání další řady našeho muzejního časopisu „M revue“, který představuje volnou formou vše zajímavé, co se v průběhu roku v muzeu odehrává či připravuje. V neposlední řadě jsme v tomto roce využili možnosti vystavovatelské činnosti, a tak jsme opět odjeli představit naši produkci veřejnosti na mezinárodní knižní veletrh „Svět knihy 2025“, který proběhl ve čtyřech květnových dnech a již tradičně byl pořádán na Výstavišti Praha v Holešovicích. Svým rozsahem se řadí k nejvýznamnějším knižním veletrhům pořádaných v České republice a jako respektovaná akce se tak těší velké pozornosti médií, čímž výrazně napomáhá propagaci četby knih a literatury vůbec. My zde sice patříme mezi malé vystavova-



Milan Mačinec, vedoucí oddělení

tele, ale cestu k našemu stánku si opět našlo mnoho návštěvníků a projevený zájem o publikace MZM a informace o dění v naší instituci byl o to více potěšující. Je již standardem, že o naši tištěnou produkci je i poměrně velký zájem u zahraničních odběratelů. Distribuce a prodej muzejních publikací byl v průběhu roku zajišťován prostřednictvím vlastních prodejních míst, zásilkovým prodejem a stálým zásobováním knihkupectví především v Brně a Praze. Průběžně také byla aktualizována nabídka nakladatelské produkce na webových stránkách a eshopu MZM. Tržby EO tvoří vlastní prodej, dále příprava a tisk zakázek pro externí zadavatele a další velmi důležitá část příjmů vychází z kolektivní správy/DILIA.

Souhrn vydaných monografií, katalogů, tisků – 2025:

- **Tisíc tváří Amazonie CZ/EN** (A. Alchazidu, N. Ullauri)
- **Tisíc tváří Amazonie CZ/SPA** (A. Alchazidu, N. Ullauri)
- „...někdo musel zemřít za to, aby jiní se měli v budoucnu lépe...“ (J. Břečka)
- **Věstonická venuše 100 let od objevu** (P. Neruda, M. Galetová-Lázničková, M. Oliva)
- **Pradávné světy Zdeňka Buriana** (G. Calábková, J. Březina)
- **Já se chci vrátit domů** (M. Bárta, T. Petková, J. Poláková, ed.)
- **Paprsky svobody CZ** (R. Hrbatová, M. Mrázová, P. Pichlová)
- **Paprsky svobody EN** (R. Hrbatová, M. Mrázová, P. Pichlová)

- **Maestro Salieri** (S. Šindlářová)
- **Zaniklá středověká ves Konůvky** (Z. Měchurová a kolektiv)
- **ÚLUV nekončící příběh** (H. Dvořáková)
- **KOR – T.D** (Jiří Zahrádka)
- **A glimpse at hyperdiversity...** (V. Assing, M. Schülke, J. Kolibáč)
- **Archeologie ve jménu národa a vlasti** (kolektiv autorů)
- **Uherské Hradiště-Sady, V. sídelní poměry** (L. Galuška, J. Langr, L. Valášková)
- **Nejen lovec mamutů. K počtě Eduardu Štorchovi** (kolektiv autorů)
- **Rudolf Těsnohlídek: spisovatel, novinář, občan** (H. Kraflová)
- **Museum education in heritage villas** (M. Brhlíková, T. Drobný, M. Mikulášková)
- **Aktivizační metody v muzejní edukaci** (P. Šobánová, T. Arnold, T. Drobný)

Odborná periodika 2025:

- Acta Musei Moraviae – scientiae geologicae 1, 2/2025;
- Acta Musei Moraviae – scientiae sociales 1, 2/2025;
- Acta Musei Moraviae – scientiae biologicae 1–2/2025;
- Folia Numismatica 1–2/2025;
- Folia Mendeliana 1–2/2025;
- Folia Ethnographica 1, 2/2025;
- Textil v muzeu, 1, 2, 2025;
- Anthropologie 1, 2, 3/2025;

Ostatní tisky 2025:

- merkantilní tisky...
- MReview, muzejní časopis, A4, V2;
- Mykologické listy, odborný časopis, A5, V2;
- Vlastivědný věstník, odborný časopis, B5, V2;
- Zpravodaj MČ Brno-Útěchov, A4;
- Studie – Brno, Jablonec n. Nisou, Lutyně, Aš, A4, V2;
- Katalog MASK – VÚT Brno

Knihovna a archiv Moravského zemského muzea

Knihovna MZM

Knihovna Moravského zemského muzea v roce 2025 v souladu se svým posláním shromažďovala, zpracovávala, zpřístupňovala vědeckou literaturu a poskytovala odborné knihovnické, bibliografické a rešeršní služby nejen odborným zaměstnancům MZM, ale také veřejnosti. V současné době má knihovna MZM registrováno 593 uživatelů. Celkový počet výpůjček (absenčních i prezenčních) za rok 2025 byl 1317 svazků. Ke konci roku 2025 měla Knihovna MZM 476 938 knihovních jednotek uložených na odborných odděleních a v Ústřední knihovně, roční přírůstek činil 1393 knihovních jednotek. Na Ústřední knihovnu z tohoto počtu připadá 49 000 knihovních jednotek s ročním přírůstkem 107 kusů. Všechny knihovní fondy jsou postupně zpracovávány v systému Verbis a záznamy jsou dodávány do Souborného katalogu ČR. Během roku 2025 bylo do Souborného katalogu zasláno 2829 záznamů. V jednotlivých knihovnách MZM, stejně jako v Ústřední knihovně, probíhaly periodické revize části knihovního fondu, které budou pokračovat i v roce 2026. Knihovna MZM je institucionálním členem Svazu knihovníků a informačních pracovníků (SKIP) Jižní Morava a členem Komise knihovníků AMG. V roce 2025 se Knihovna MZM zapojila do projektu Česká knihovna (MZK Brno).

Muzeologická knihovna čítá celkem 11 065 přírůstkových čísel.

Pracoviště také zajišťovalo během roku 2025 tlumočení při akcích se zahraniční účastí a překlady cizojazyčných resumé pro periodika vydávaná MZM, anotací výstav, smluv a korespondence pro potřeby sekretariátu, Oddělení komunikace a marketingu, popř. jednotlivých odborných oddělení.



Mgr. Veronika Valentová, Ph.D.,
vedoucí oddělení

Archiv a spisovna

Archiv a spisovna: V roce 2025 přijala spisovna 4,2 bm písemností, ve skartačním řízení pak bylo skartováno 20,8 bm dokumentů. V rámci příprav na digitalizaci byly zpracovávány podklady metadat drobných tisků MZM z let 1950–2005 a novinových výstřížků z let 2010 a 2012. Archiv se podpůrně podílel na tvorbě databáze výstavních projektů z let 1990–2020 (NAKI Prezentací strategie pro muzea a sbírky zaštitěný kolegyněmi z Historického odd. MZM). V dobrovolnickém programu se do spolupráce s archivním pracovištěm zapojila jedna dobrovolnice a nadále byly poskytovány badatelské služby zaměstnancům MZM a odborné veřejnosti.

Oddělení ostrahy



Jaroslav Výstrk,
vedoucí Oddělení ostrahy

Zajišťovalo fyzické a elektronické zabezpečení objektů a prostor MZM, včetně revizí stávajících zabezpečovacích systémů. Řešilo i navýšení fyzické ostrahy v průběhu konání divadelní Letní scény v Biskupském dvoře. V oblasti elektronického zabezpečení se oddělení podílelo na:

- alternativním systémem nového elektronického zabezpečení prostor v centrálních budovách ve středu Brna (původní systém zkolaboval)
- přípravě nového elektronického zabezpečení dalších objektů v centru města.

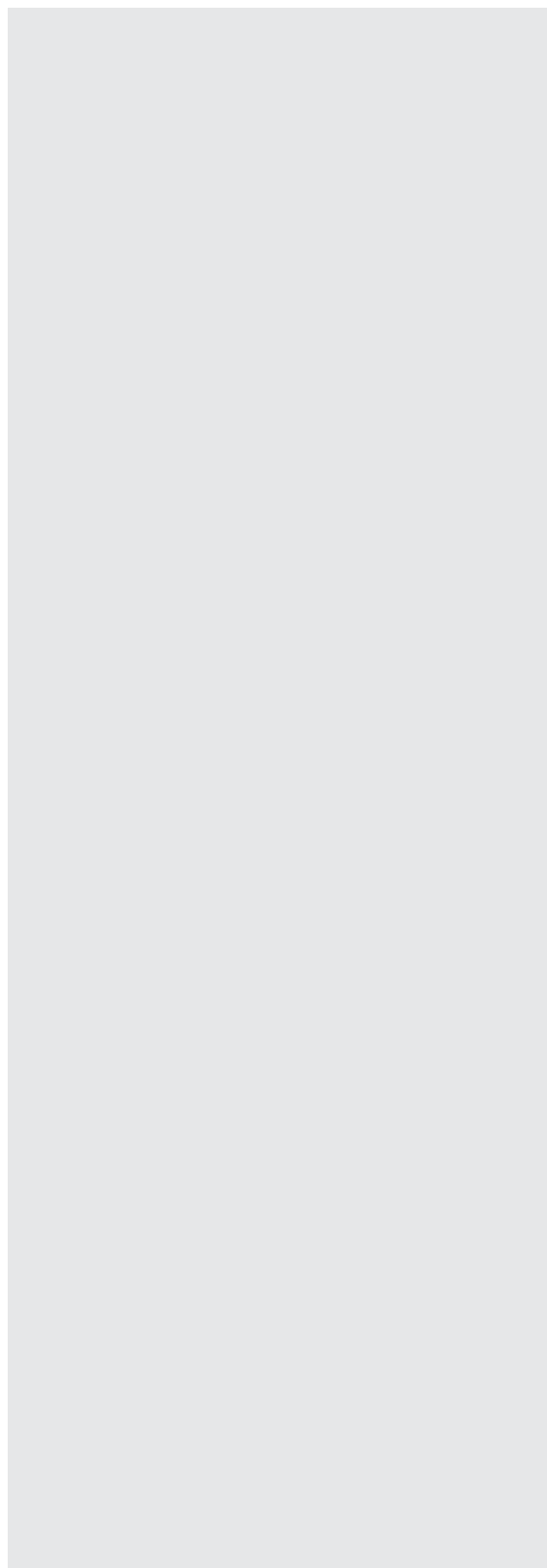

Historické muzeum



Ústav Anthropos

Ústav Anthropos sestává ze tří specializací, jejichž společným jmenovatelem je výzkum pravěkých a raně historických populací v kontextu přírodního prostředí. Archeologická sekce je zaměřená na období starší a střední doby kamenné (paleolit a mezolit) s přesahem do mladších období, ve kterých řeší zejména problematiku kamenné štípané industrie. Sekce pro kvartérní paleontologii a archeozoologii se i nadále zaměřuje na taxonomicko-tafonomickou determinaci zvířecích kosterních pozůstatků z paleontologických lokalit zejména v oblasti Moravského krasu a z archeologických lokalit Moravy, přičemž poskytuje odborný servis i dalším pracovištím MZM. Podobně nastavený model uplatňujeme i v případě antropologické sekce, která analyzuje lidské kosterní pozůstatky z lokalit datovaných do pravěku až novověku.

V roce 2025 se dařilo pokračovat v nastavené strategii ústavu, která spočívá v rozvoji národní a mezinárodní spolupráce s různými vědecko-výzkumnými institucemi. Touto cestou lze realizovat analýzy, které není možné pokrýt specializací pracovníků ústavu. Mohli jsme tak zhodnotit sbírkové fondy pomocí nových a mnohdy nákladných analytických metod a publikovat výsledky v prestižních zahraničních časopisech.

Aktivita v rámci sbírkotvorné činnosti byly zaměřeny zejména na dořešení problémů zjištěných v průběhu dvacetiletého inventarizačního cyklu. Úspěšně probíhala spolupráce s amatérskými badateli, kteří v posledních letech provádějí průzkum ve spolupráci s pracovníky ústavu, což pomáhá získávat nové zajímavé sbírkové fondy a zároveň se tím uchovávají i kontextuální informace, které jsou neméně důležité.

Nemalá pozornost byla věnována i popularizační činnosti, kterou se snažíme předat výsledky odborného výzkumu veřejnosti. Využili jsme k tomu jak popularizační periodika (např. M Revue), tak i rozhlasová, televizní a internetová média. Hlavním popularizačním výstupem pak byl projekt Venuše 100, v jehož rámci jsme připomenuli sté výročí objevu ikonického archeologického předmětu – Věstonické venuše. Projekt zahrnoval výstavu včetně doprovodných programů, odbornou publikaci a mezinárodní konferenci. Důležitou součástí popularizační práce



doc. Mgr. Petr Neruda, Ph.D.,
vedoucí oddělení

je i konzultační a posudková činnost, která byla v roce 2025 poměrně početná. Odborné veřejnosti jsou výsledky výzkumu zpřístupňovány nejen v odborných periodikách a monografiích, ale i formou přednášek a posterů na odborných konferencích.

M. Oliva byl místopředsedou České archeologické společnosti, členem komise AV ČR pro udělování titulu D.Sc. a mnoha dalších grémií. P. Neruda byl členem vědecké rady Národního muzea v Praze. S. Černocká a Y. Kovaříková byly členkami Komise konzervátorů-restaurátorů AMG ČR.

Podařilo se udržet impaktní faktor časopisu Anthropologie, vydávaného ve spolupráci s Centrem kulturní antropologie, který je i nadále evidován v prestižní databázi Web Of Science. Anthropologie (Brno) je tak jedním ze tří českých časopisů, zabývajících se archeologií a antropologií, které jsou vedeny v kategorii Jimp.

Práce se sbírkou

Hlavní pozornost se zaměřila na inventarizaci podsbírek. V roce 2025 měl ústav v evidenci 5 podsbírek. Inventarizováno bylo 20 591 evidenčních čísel z celkového počtu 364 826 čísel evidovaných k 31. 12. 2024 v CES. V laboratořích bylo preparováno 260 předmětů; procesem konzervace a restaurace prošlo 560 předmětů. V rámci spolupráce MZM s jinými muzejními institucemi zapůjčil Ústav Anthropos 461 předmětů, a to jak do expozic dlouhodobějšího charakteru, tak i na krátkodobé projekty.

Do antropologické sbírky byl kromě menších souborů ze starých i aktuálních archeologických výzkumů zapsán zejména rozsáhlý soubor ze starobrněnského kláštera. Paleontologická sekce po-

kračovala ve zpracování důležité akvizice většího množství kostí i částí koster mláďat medvěda jeskynního ze sondy Komínový dóm jeskyně Barové. Vzhledem k množství a stavu zachování kostí medvěda se jedná o nález zcela ojedinělý, a proto je významný nejen v rámci ČR, ale i v celém evropském regionu. Osteologická podsírka byla obohacena o zvířecí kosti z raně středověké lokality Modrá u Velehradu, jejímž výzkumem se zabývalo Centrum slovanské archeologie MZM ve spolupráci s antropologickou a paleontologickou sekcí Ústavu Anthropos. Archeologická část sbírky byla obohacena o nálezy z nově objevené lokality v Dolních Kounicích, na jejichž vyzvednutí spolupracujeme s Centrem kulturní antropologie a společností Archaia, z.ú.

Ze sbírek ústavu byly podpořeny expozice Národního muzea, Muzea Blanenska, Správy jeskyní České republiky (expozice v Mladečských jeskyních), Muzea Vyškovska a Městského muzea a galerie v Mariánských Lázních. Do krátkodobých výstav byly sbírkové předměty v roce 2025 zapůjčeny Národnímu muzeu v Praze, Regionálnímu muzeu v Mikulově, Jihomoravskému muzeu ve Znojmě, Muzeu Jana Amose Komenského v Uherském Brodě, Muzeu Blanenska a Umělecko-průmyslovému muzeu v Praze.

Věda a výzkum

V roce 2025 jsme provedli zjišťovací sondáž na lokalitě Jezeřany IV, kde jsme se neúspěšně pokusili nalézt zbytek mamutího klu, objeveného v roce 2016. Nicméně sondáž jednoznačně prokázala přítomnost staršího, dosud neznámého osídlení z období středního paleolitu. Za významný považujeme objev nové lokality poblíž kláštera v Dolních Kounicích, kterou zachytil předběžný výzkum společnosti Archaia, z.ú. Ve spolupráci s Centrem kulturní antropologie (Z. Nerudová) jsme vyzvedli kamennou štípanou industrii, která ležela poblíž rozplaveného ohniště.

Podíleli jsme se na výzkumu středopaleolitické lokality Bečov IB, který vede A. Wiśniewski z univerzity ve Wrocławu. Výzkum byl součástí výzkumného projektu, na kterém Ústav Anthropos (P. Neruda) spolupracuje. Do oblasti mezinárodní vědecké spolupráce pak patří i datování magdalénienských nálezů v laboratoři Toma Highama ve Vídni, kam jsme poskytli materiál na testování nové nedestruktivní metody datování radioaktivního uhlíku. Dalším výzkumným projektem byla spolupráce s insti-

tucí MONREPOS (Leiza Zentrum, Německo), kde probíhá trasologická analýza artefaktů z vrstvy 7a z jeskyně Kůlny, a univerzitou ve Varšavě, kde jsou analyzovány pracovní stopy na artefaktech archeologické vrstvy AH3 z Hošťálkovic II.

Antropologická sekce pokračovala ve spolupráci s Ústavem archeologie a muzeologie FF MU na zpracování kosterního materiálu z Těšetic a na přírodovědných metodách výzkumu pravěkých a středověkých populací z našich sbírek. Pracovníci sekce se také podíleli na řešení projektů zaměřených na analýzu aDNA slovanských populací Moravy (University of Vienna, Department of Evolutionary Anthropology). Navázali jsme také na spolupráci s B. Morell Rovira ze Spanish National Research Council v rámci nového projektu výzkumu neolitických souborů z Vedrovic a Nitry. Pokračovala spolupráce s Archeologickým ústavem AVČR v Praze (A. Danielisová) na projektu bioarcheologického výzkumu latěnských populací. Neméně významná je i odborná účast na záchranném archeologickém výzkumu CSA MZM v Rastislavově ulici ve Starém Městě, kde byly odkryty kosterní pozůstatky sedmi jedinců, pravděpodobně ze středověku.

Paleontologická sekce v roce 2025 pokračovala s výzkumem v jeskyni Barové (Moravský kras), ve které probíhá dlouhodobý paleontologický výzkum již od roku 2011. Vykopávky byly prováděny nejen v sondě Komínový dóm, ale i v sondě Za odbočkou. V sondě Za odbočkou nebylo prozatím dosaženo neporušených vrstev; v roce 2025 byly z této sondy odklizeny přemístěné, nepůvodní sedimenty. Paleontologická sekce se podílela také na záchranném archeologickém výzkumu naleziště na Bukově v Ústí nad Labem z mladší fáze kultury gravettienu. Jedná se o výzkum Ústavu archeologické památkové péče severozápadních Čech ve spolupráci s Archeologickým ústavem AV ČR Brno, na kterém jsme se podíleli spoluprací při vyzvedávání mamutího osteologického materiálu, a především preparací a konzervací spodních čelistí se zuby a fragmentů lebek mamuta srstnatého (*Mammuthus primigenius*). Vyzvednuté osteologické pozůstatky mamuta srstnatého na výzkumu Ústí n/L – Bukov reprezentují minimálně 19 jedinců. V roce 2025 byla zahájena revize taxonomické morfometrické determinace zvířecího osteologického materiálu z vrstvy 9b jeskyně Kůlny (Moravský kras). Studovaný osteologický materiál byl získán výzkumem Ústavu Anthropos v letech 1961–1976 (pod vedením K. Valocha). Kromě

klasické determinace byly vzorky kostí z vrstvy 9b druhově identifikovány metodou ZooMS (zoologická hmotnostní spektrometrie). Cílem práce je porovnat výsledky morfometrické determinace a identifikace druhů metodou ZooMS. Analýzy ZooMS prováděla Weronika Cieszyńska (MU, FF, Ústav archeologie a muzeologie); výzkum je součástí širšího tématu studovaného v rámci projektu „Ready for the future: understanding long-term resilience of the human culture“ (CZ.02.01.01/00/22_008/0004593).

V roce 2025 rovněž pokračovalo zpracování materiálu z archo-paleontologického výzkumu v jeskyni Kateřinské, který probíhá pod vedením Univerzity Palackého v Olomouci. Odborným garantem paleontologické části výzkumu je A. Plichta. Výzkum kopanými sondami zde započal v roce 2022 v návaznosti na epigrafický výzkum jeskyně Správou jeskyní ČR mapující kresebné stopy na stěnách Kateřinské jeskyně. Osteologický materiál je reprezentován především hůře dochovanými kostmi medvěda jeskynního (*Ursus spelaeus*) z období druhé poloviny poslední doby ledové.

Osteologická a archeologická sekce ústavu rovněž spolupracují s Ústavem archeologické a památkové péče středních Čech na záchraném archeologickém výzkumu v Dobročovicích, vyvolaném stavbou Pražského okruhu I/12 Běchovice-Úvaly. A. Plichta pracuje na osteologické determinaci nálezů z období druhé poloviny poslední doby ledové (cca 40–25 tis. let zpět). Osteologický materiál je zde zastoupen především kostmi koně (*Equus sp.*), nosorožce srstnatého (*Coelodonta antiquitatis*), soba polárního (*Rangifer tarandus*) a dalších, nehojně zastoupených taxonů typických pro chladné období poslední doby ledové.

Výstavní činnost

Dominantním projektem bylo připomenutí stého výročí objevu Věstonické venuše prostřednictvím výstavy Venuše 100, realizované v Dietrichsteinském paláci v Brně. V roce 2025 započala příprava výstavy „Šelmy v proměnách času“, jejíž zahájení je plánováno na podzim roku 2026. Výstava představí velké šelmy, které na našem území žily ve čtvrtohorách, a to nejen druhy dnes již vyhynulé, ale i šelmy přeživší až do současnosti.

V roce 2025 byl řešen projekt „Oživením hyeny jaskynnej k obohacení expozicí v pohraničí“, který byl realizován v rámci Fondu malých projektů programu Interreg Slovensko – Česko 2021–2027. Hlav-

ním žadatelem a koordinátorem projektu bylo Slovenské múzeum ochrany prírody a jaskyniarstva (SMOPaJ) v Liptovském Mikuláši, Moravské zemské muzeum v Brně bylo hlavním přeshraničním partnerem a Muzeum Blanenska spolupracovalo jako druhý projektový partner. Cílem projektu bylo vytvoření odborné rekonstrukce a sestavení trojrozměrného modelu kostry vyhynulého druhu hyeny jeskynní (*Crocota crocota spelaea*). Koncem roku 2025 obohatily vytištěné 3D modely kostry hyeny jeskynní expozice všech tří jmenovaných institucí.

Popularizační činnost

Kromě průběžných popularizačních aktivit ústavu byla hlavní pozornost věnována maximální mediální kampani spojené s projektem Venuše 100. Publikovány byly popularizační studie, výstavu i celý projekt jsme představovali četnými rozhlasovými i televizními vystoupeními, a to jak v České republice, tak i na Slovensku.

Pedagogická činnost a lektorská činnost

Pracovníci ústavu dlouhodobě působí i v oblasti pedagogické činnosti; věnují se semestrální výuce na Filozofické fakultě Masarykovy univerzity (M. Oliva, P. Neruda).

Přednášky a konference

V rámci projektu Venuše 100 jsme zorganizovali menší mezinárodní konferenci, která věnována fenoménu paleolitických venuší a jejich výzkumu. Konference se zúčastnili přední odborníci z Anglie, Francie, Itálie, Německa, Kanady a Slovenska.

Ediční a publikační činnost

Ediční činnost ústavu je dlouhodobě spojena s vydáváním časopisu *Anthropologie*, jehož vedoucí redaktorkou je Zdeňka Nerudová (CKA). Na jeho přípravě se podílejí Z. Tvrdý, M. Fojtová, P. Neruda i M. Oliva. Podařilo se vydat všechna 3 čísla ročníku 63. Druhým významným časopisem ústavu jsou *Acta Musei Moraviae (AMM)*, řady *Scientiae sociales*, jehož vedoucím redaktorem je Martin Oliva

Za nejdůležitější publikační výstupy považujeme monografii, která shrnuje výsledky analýzy koster-ních pozůstatků ze souvrství 11 v jeskyně Kůlně. Publikace je společným výstupem MONREPOS, Leiza Zentrum v Německu (Elaine Turner) a Ústavu Anthropos (Petr Neruda). Druhým klíčovým výstupem byl článek shrnující výsledky analýz nejvý-

znamnějšího paleolitického nálezu posledních let – valounu s rytinami zvířat z Hošťálkovic II – Hladového vrchu, který učinili pracovníci Ústavu Anthropos a Centra kulturní antropologie v roce 2022. Článek byl publikován v impaktovaném zahraničním časopise Journal of Paleolithic Archaeology.

Knihovna Ústavu Anthropos

Knihovna ústavu Anthropos shromažďuje a eviduje specializovanou literaturu zaměřenou na archeologii paleolitu a mezolitu, etnologii, kulturní a fyzickou antropologii, osteologii, paleontologii a geologii čtvrtohor a dalších příbuzných oborů. Soustřeďuje jak monografie, tak časopisy, periodické řady a separáty.

V roce 2025 bylo do knihovny zapsáno 250 přírůstků, k 31. 12. 2025 knihovna evidovala celkem 29116 knihovních jednotek. Všechny knihovní fondy jsou postupně zpracovávány v systému Verbis a záznamy jsou dodávány do Souborného katalogu ČR. Přírůstky jsou získávány především výměnou se zahraničními institucemi – univerzitami a muzei z celého světa. V roce 2025 jsme uskutečnili výměnu se 42 institucemi (38 zahraničními, 4 českými) zasláním časopisu Anthropologie, Časopisu Moravského muzea, časopisu Folia Ethnographica a publikace Věstonická venuše 100 let od objevu.

Knihovna poskytuje odborné služby jak pracovníkům muzea, tak i knihovnám v rámci meziknihovní výpůjční služby, vědeckým pracovníkům, studentům i ostatní veřejnosti. Počet protokolovaných zápůjček za rok 2025 činil 104, prezenční zápůjčky nejsou protokolovány. Jiným institucím jsme zapůjčili 2 svazky a vypůjčili si pro potřeby pracovníků ústavu 5 svazků. Rovněž byly doplňovány čárové kódy do publikací a jednotlivých svazků periodik a opravovány a doplňovány záznamy ve Verbisu. Část fondu periodik se připravuje k přesunu na detašované pracoviště v Rebešovicích. Průběžně jsou vydávány „Novinky v knihovně Ústavu Anthropos“, především pro odborné pracovníky. Průběžně je zpracovávána pozůstalost po prof. Musilovi a zapisována do Verbisu a rovněž byla zpracována část separátů sbírky doc. Valocha do přírůstkového seznamu. Byly doplňovány a opravovány seznamy knihovny prof. Jelínka v aplikaci Microsoft Excel včetně převodu do databáze Access. Také byly provedeny opravy a doplnění knihovny p. Neuzila v databázi Access.

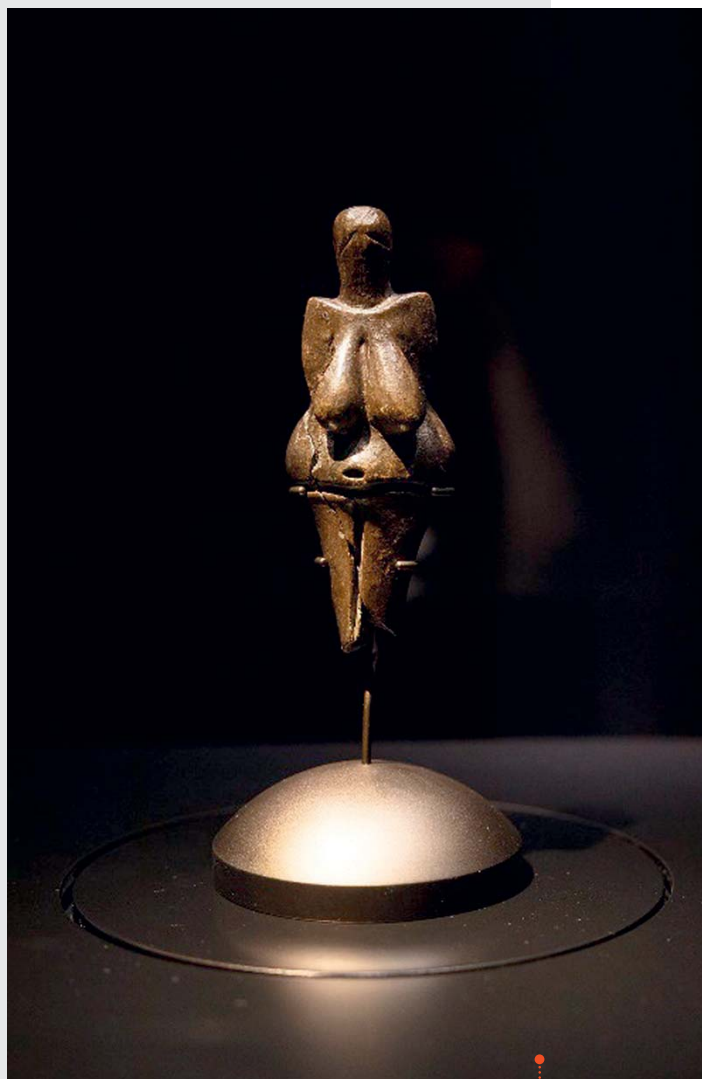

Výstava Venuše100. Foto Jan Čága.

Centrum kulturní antropologie

V roce 2025 pokračovala činnost centra, navazující na dlouhodobý program Pavilonu Anthropos. Oddělení svojí odbornou a vědeckou činností navazuje na práci profesora Jana Jelínka, významného československého antropologa, muzeologa, poválečného obnovitele výstavního objektu Pavilonu Anthropos a mezinárodního časopisu Anthropologie. Oddělení maximálně využívá sbírkový fond kolekce mimoevropské etnologie, sbírku edukativního materiálu, archiválie a bohatý audiovizuální archiv.

Naplně pokračovala činnost Laboratoře antropologické rekonstrukce/LAR (E. Vaníčková, O. Bílek, J. Rosenberger), zaměřené na 3D antropologické rekonstrukce podoby člověka, vycházející z archeologických a antropologických nálezů. Hlavními výsledky LAR v roce 2025 byly 3D rekonstrukce Lukrecie Nekešové z Landeka, sovětského vojáka z 2. sv. války (Sobůlky), německého vojáka z 2. sv. války (Sobůlky), motorkáře z 2. sv. války (Vírovice) a 3D rekonstrukce langobardské ženy z Lužic. Probíhala modelace pleistocenních zvířat pro výstavu na rok 2026 a příprava edukativních archeologických komiksů navázaných na expozice Pavilonu Anthropos a IC Brána do Římské říše (E. Vaníčková).

Oddělení realizovalo terénní i záchranné archeologické výzkumy, konzultaci nálezových situací na archeologických výzkumech jiných institucí a na revizi a inventarizaci sbírek (Z. Nerudová, E. Vaníčková). CKA se také stará o náplň Pavilonu Anthropos (výstavy, přednášky, prezentace projektů aj.) a ve spolupráci s dalšími odděleními MZM (zejm. výstavním a oddělením provozu) a o průběžnou údržbu a revitalizaci výstavních prostor a expozic (průběžně všichni pracovníci). V roce 2025 byla celková návštěvnost Pavilonu Anthropos 43 892, což je v kontextu s předcházejícími roky vzestupný trend.

Práce se sbírkou

Probíhaly pravidelné inventarizace, katalogizace, restaurování a konzervování, ev. zápůjčky sbírek (sbírky edukativní, etnologické, archeologické; E. Vaníčková, Z. Nerudová).



doc. Mgr. Zdeňka Nerudová, Ph.D.,
vedoucí oddělení

Věda a výzkum

Byl realizován společný projekt s ARÚB AV (hlavní řešitel B. Komoroczy) STRATEGIE AV21 – Projekt *Tváří v tvář starověkým Germánům střední Evropy* (E. Vaníčková).

Od roku 2021 probíhá spolupráce s ARÚB AV na řešení pětiletého grantového projektu (hlavní řešitel Z. Loskotová): *Langobardská populace na Moravě. Interdisciplinární výzkum nekropolí doby stěhování národů.* (E. Vaníčková).

Zahájen byl i projekt GAČR ve spolupráci s UPOL (hlavní řešitel M. Moník): *Stopování mobility lovců-sběračů gravettienu pomocí chemické identifikace exotických rohovců a pazourků.* (Z. Nerudová).

Výstavní činnost

V roce 2025 došlo k prodloužení výstavy *Když Brnem táhli mamuti – galerie Zdeňka Buriana – Pavilon Anthropos* do 31. 12. 2025 (E. Vaníčková).

CKA se podílelo na přípravě výstavy *Mýtus velké bohyně, Dietrichsteinský palác MZM* (E. Vaníčková), na výstavě *Druhý život Venuše v Regionálním muzeu Mikulov a Archeoparku Pavlov*, která byla součástí projektu Jihomoravského kraje *Tajemná místa na Moravě* (M. Galetová).

Popularizační činnost

Pracovníci Pavilonu Anthropos, CKA i LAR průběžně aktivně spolupracují s tuzemskými i zahraničními médii, případně se účastní živých vystoupení a interview. Práci pravidelně popularizují v četných tuzemských periodících, případně na českých a zahraničních webech.

Pedagogická činnost a lektorská činnost

Všichni pracovníci CKA se podílejí na pravidelné i mimořádné výuce na českých i zahraničních univerzitách (MU, UK, UPOL, Komenského univerzita, aj.), poskytují komentované prohlídky a účastní se Veletrhu vědy (Praha) a Festivalu vědy (Brno), realizují odborné i populárně naučné vyžádané přednášky. Byla realizována praxe studentů; průběžné vedení bakalářských a diplomových prací.

Přednášky a konference

Společně s Ústavem Anthropos se CKA podílelo na organizování Konference *Venuše 100* (M. Galetová), realizovány byly tuzemské i zahraniční přednášky na téma antropologické rekonstrukce (E. Vaníčková), digitální technologie (I. Koutný), archeologie (Z. Nerudová). Byly realizovány přednášky ve spolupráci s Archeoparkem či ARÚB, zaměstnanci centra vystoupili na Konferenci 200. výročí vzniku Braillova písma, Kvartér, Záchranné výzkumy Špilberk, mezinárodní Vídeň aj.

Ediční činnost

CKA zajišťuje pravidelné vydávání mezinárodního odborného časopisu *Anthropologie* (3 čísla/rok), časopis je indexován na WoS.

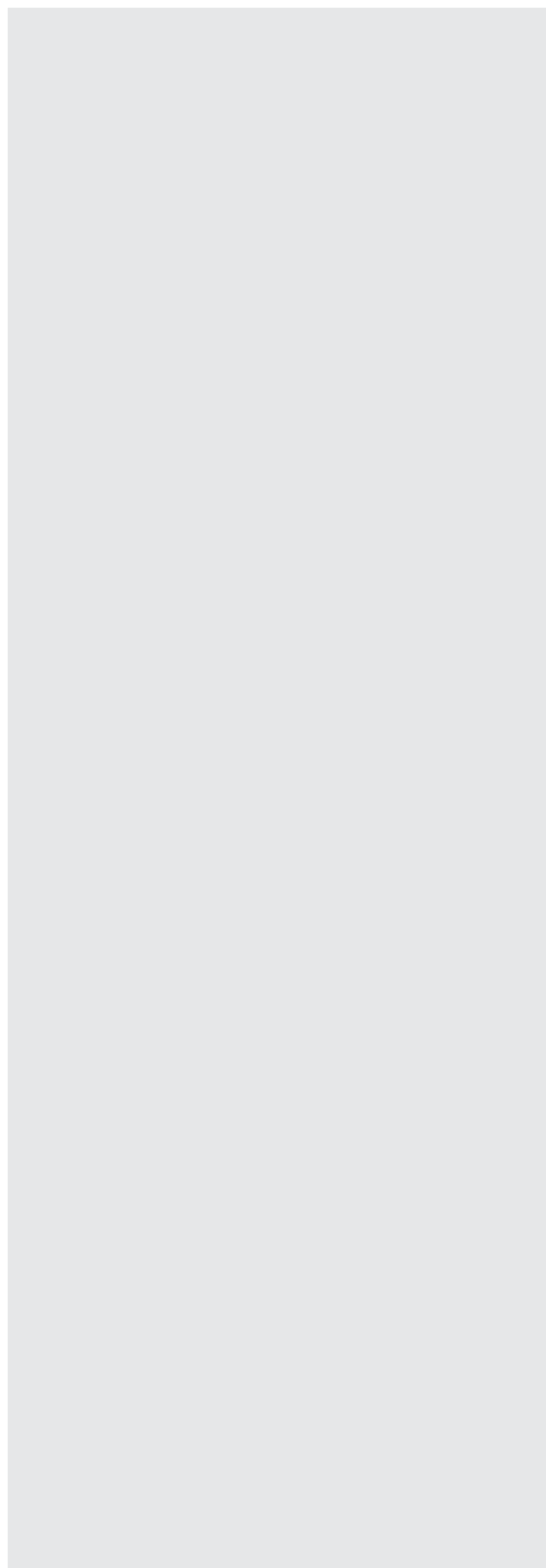

Oddělení pro historii biologických věd

Oddělení historie biologických věd a genetiky se zaměřuje na interdisciplinární výzkum dějin, metodologie a filozofie přírodních věd, především genetiky. Zvláštní pozornost věnuje objevům, životu a vědeckému odkazu Johanna Gregora Mendela, jehož práce zásadně ovlivnila rozvoj moderní biologie. Významnou součástí výzkumné činnosti je také dokumentace a analýza toho, jak byl Mendelův odkaz v různých obdobích přijímán či naopak odmítán, a to zejména v první polovině a na počátku druhé poloviny 20. století v českém i mezinárodním kontextu.

Centrum Mendelianum Moravského zemského muzea se kromě odborného výzkumu intenzivně věnuje také propagaci a popularizaci historie biologických věd a genetiky. Současně přibližuje veřejnosti i nejnovější poznatky a aktuální vývoj v oblasti moderní biologie a genetického výzkumu prostřednictvím vzdělávacích a popularizačních aktivit.

Mezi nejdůležitější aktivity oddělení patřila v roce 2025 spolupráce s významnými vědeckými institucemi, především s John Innes Centre v Norwich Research Park, dále s Deutsche Gesellschaft für Geschichte und Theorie der Biologie e. V. (DGGTB) a Národním technickým muzeem v Praze nebo s Biofyzikálním ústavem Akademie věd České republiky, v.v.i. a Českou komisí pro nakládání s geneticky modifikovanými organismy a genetickými produkty, odborného orgánu Ministerstva životního prostředí. Dále také pokračovala dlouhodobá koncepční spolupráce s profesorem Danielem Fairbanksem z Utah Valley University.

Výbor Mendeliana Moravského zemského muzea udělil Mendelovu pamětní medaili prof. T. H. Noelu Ellisovi za jeho výzkum propojující Mendelovo dílo s moderní genetikou. Slavnostní předání Mendelovy pamětní medaile se uskutečnilo 10. března 2025 v konferenčním centru John Innes Centre ve městě Norwich. Součástí slavnostního programu byla série odborných přednášek a slavnostních proslovů. Jiří Sekerák při této příležitosti představil historii, poslání a význam udílení Mendelovy pamětní medaile v kontextu výzkumu a popularizace genetiky a biologických věd. Zdůraznil také, že se tato prestižní



PhDr. Jiří Sekerák, Ph.D., vedoucí oddělení

cena postupně stala významným symbolem vědecké excelence a uznání mimořádného přínosu k rozvoji genetiky a přírodních věd.

21.–22. 6. 2025 proběhla v pražském Národním technickém muzeu výroční konference na téma „Aristokratie und Naturwissenschaft“, kterou jsme spoluorganizovali společně s Deutsche Gesellschaft für Geschichte und Theorie der Biologie e. V. (DGGTB). Kromě spoluorganizace jsme se zúčastnili aktivně též příspěvkem *Graf Mittrowsky and others: From the k. k. Mährisch-Schlesischen Gesellschaft zur Beförderung des Ackerbaues to the beginnings of genetics*.

Ve spolupráci s Biofyzikálním ústavem Akademie věd České republiky se dne 9. září 2025 v Mendelianu Moravského zemského muzea uskutečnila 110. schůze České komise pro nakládání s geneticky modifikovanými organismy a genetickými produkty, která působí jako odborný poradní orgán Ministerstva životního prostředí České republiky. Jednání bylo zaměřeno na aktuální otázky týkající se využívání geneticky modifikovaných organismů (GMO), jejich legislativního rámce i praktického uplatnění v České republice. Účastníci se dále věnovali novým trendům v oblasti hodnocení rizik a sdíleli zkušenosti s regulací GMO v mezinárodním prostředí. Setkání zároveň poskytlo prostor pro odbornou diskusi, výměnu informací a koordinaci další činnosti komise.

Ve spolupráci s Biofyzikálním ústavem AV ČR se nám také podařilo rozšířit sbírku oddělení o laboratorní DNA kapilární sekvenátor Avant Genetic analyzer ABI 3100, který byl instalován do expozice molekulární biologické laboratoře v Centru Mendelianum.

Práce se sbírkou

Sbírkotvorná činnost Oddělení historie biologických věd se zaměřuje na materiály vznikající z vlastní vědecko-výzkumné činnosti oddělení. Tato činnost se týká historického území Moravy v širších mezinárodních souvislostech, především současného vývoje genetiky na našem území a popularizace odkazu Gregora Mendela. V současné době sbírka eviduje celkem 9 592 evidenčních čísel. V roce 2025 bylo do sbírkového fondu zařazeno 18 nových přírůstků, mimo jiné také výše zmíněný nově získaný sekvenátor DNA, který významně rozšířil dokumentaci vývoje moderních genetických metod. Ve sledovaném období zároveň proběhla revize 950 sbírkových předmětů, zaměřená na kontrolu jejich stavu, evidence a odborného zpracování. Badatelská a odborně-konzultační činnost oddělení byla i nadále intenzivní. Celkový počet badatelských úkonů, zahrnujících osobní návštěvy, odborné dotazy, konzultace a žádosti o řešerše, dosáhl za sledovaný rok 61 případů. Tyto aktivity potvrzují trvalý zájem odborné i širší veřejnosti o sbírkové fondy a činnost oddělení. Za všechny ostatní práce, vykonávané v rámci badatelské a odborně-konzultační činnosti oddělení, lze jmenovat zejména například významnou a dlouhodobou dokumentační a konzultační podporu (P. Pončíková, J. Sekerák) projektu prestižní publikace zahraničních autorů Noel Ellis and Peter J. van Dijk. *Mendel's Genetics: Hybrids, Heredity and History*, Brill Publishers, Leiden. Tato publikace vyjde v roce 2027.

Věda a výzkum

V rámci výzkumné oblasti Historie zemí Koruny české se zvláštním přihlédnutím k Moravě – dějiny, kultura a osobnosti – byl naplňován dílčí cíl zaměřený na přehodnocení stereotypních představ o životě, díle a odkazu Gregora Mendela v kontextu vědeckého, kulturního a společenského vývoje od počátku 20. století do současnosti. V hodnoceném období byly v této souvislosti publikovány dvě odborné studie, které přispěly k hlubšímu poznání kontextu Mendelova odkazu a jeho interpretace v domácím i mezinárodním prostředí. Podrobnější informace o dosažených výsledcích jsou uvedeny v průběžné zprávě IP DKRVO, která je součástí přílohové dokumentace včetně tabulky výstupů.

Na úrovni národní výzkumné spolupráce pokračovala spolupráce s Univerzitou Karlovou – Filo-

zofickou fakultou, Ústavem českých dějin formou individuální účasti v řešitelském týmu projektu Grantová agentura České republiky GAČR č. 22–04258S *Anatomie nemocné duše. Od „vášní duše“ a „empirické psychologie“ k psychiatrické nemocnici v českých zemích (1770–1914)*. V rámci této spolupráce, která přispívá k mezioborovému propojení výzkumu dějin vědy, medicíny a kulturních dějin českých zemí, byla publikována jedna odborná studie.

Popularizační činnost

V hodnoceném období byly popularizační aktivity zaměřeny především na rozvoj a rozšíření programů určených návštěvníkům všech věkových kategorií a současně na zkvalitnění služeb poskytovaných zahraničním návštěvníkům. Důraz byl kladen zejména na větší dostupnost odborného obsahu, interaktivní formy prezentace a prohloubení povědomí o odkazu Gregora Mendela v domácím i mezinárodním kontextu.

Každoročně organizujeme popularizační akce pořádané u příležitosti *Mezinárodního dne DNA* a programu *Mendel Forum*, které probíhají formou odborných přednášek, vzdělávacích setkání a komentovaných procházek po Mendelově stezce v Brně. Tyto aktivity přispívají k popularizaci genetiky, historie vědy a Mendelova působení mezi studenty i širokou veřejností.

Na mezinárodní úrovni každoročně pořádáme *International Mendel Day* ve spolupráci se zahraničními partnery. Významnou součástí programu je slavnostní udílení prestižního ocenění *Mendel Memorial Medal* za mimořádný přínos k rozvoji a šíření Mendelova odkazu. Mezi nejvýznamnější realizované aktivity v daném období patřily zejména:

8. 3. 2025 – Mendel Day: komentovaná procházka po Mendelově stezce v Brně za účasti 19 návštěvníků.

23. 4. 2025 Program v laboratoři Centra Mendelianum u příležitosti Dne DNA, realizovaný ve spolupráci s Veterinární univerzitou Brno. Akce se zúčastnilo 38 návštěvníků.

17. 5. 2025 – Program v laboratoři Centra Mendelianum v rámci Brněnské muzejní noci. Lektori připravili odborný výklad a doprovodný program pro 133 návštěvníků.

22. 7. 2025 – Oslava Mendelových narozenin v Mendelianu, v rámci níž byl připraven speciální program pro 51 návštěvníků.

Pedagogická činnost a lektorská činnost

V rámci lektorské a vzdělávací činnosti bylo v Centru Mendelianum v hodnoceném období realizováno celkem 47 skupinových programů. Tyto vzdělávací aktivity byly určeny především žákům druhého stupně základních škol, studentům středních škol a univerzit i zahraničním stážiistům. Programů se zúčastnilo celkem 1 170 účastníků z České republiky i ze zahraničí, což potvrzuje dlouhodobý zájem o popularizaci genetiky, historie vědy a odkazu Gregora Mendela.

Vzdělávací programy pro objednané skupiny mají standardně délku 90 minut a jsou podle potřeb návštěvníků realizovány v českém nebo anglickém jazyce. Součástí programů jsou odborné výklady, interaktivní ukázky a praktické aktivity v molekulárně biologické laboratoři, které účastníkům představují v ojedinělém pojetí Mendelovy objevy v nejširším historickém kontextu a zároveň přibližují současný stav i význam genetiky pro moderní vědu a společnost.

Přednášky a konference

Spoluorganizování konference:

21.–22. 6. 2025, Praha, výroční konference *Aristokratie und Naturwissenschaft*, kterou jsme spoluorganizovali společně s Deutsche Gesellschaft für Geschichte und Theorie der Biologie e. V. (DGGTB) a Národním technickým muzeem.

9. 9. 2025, Centrum Mendelianum, Brno, *110. schůze České komise pro nakládání s geneticky modifikovanými organismy a genetickými produkty*. Ve spolupráci s Biofyzikálním ústavem Akademie věd České republiky.

Ediční činnost

Folia Mendeliana, 2025, 61/1–2. ISSN 0085-0748.

Editorem odborného časopisu *Folia Mendeliana* je Jiří Sekerák. Periodikum publikuje v anglickém jazyce výsledky historicko-vědního výzkumu zaměřeného na život a dílo Gregora Mendela a na vliv jeho myšlenek na studium živých systémů v širším mezinárodním kontextu. Časopis byl založen v roce 1965 za podpory UNESCO a kontinuálně vychází dodnes, čímž představuje významnou a ojedinělou platformu pro odbornou reflexi Mendelova odkazu a dějin genetiky.

V aktuálním dvojčísle bylo publikováno 7 originálních odborných studií od 10 autorů ze 4 zemí. Dále publikace obsahuje 2 komentáře a 4 další informační články v sekci *The Chronicle* od 5 autorů z dalších 3 zemí. Dvojčíslo má 120 stran.

Historické oddělení

V roce 2025 došlo na historickém oddělení k několika personálním změnám: k 1. 2. 2025 se po rodičovské dovolené vrátila Mgr. Hana Krutílková, Ph.D. a naopak PhDr. Zdeněk Fišer po 30 letech ukončil k 31. 1. 2025 hlavní zaměstnanecký poměr; nadále pokračoval v činnosti na oddělení na Dohodu o provedení práce. Zbývající sbírkové fondy, které měl doposud v kurátorství, byly rozděleny mezi ostatní pracovníky (viz dále). Mgr. Dana Vedra, která dosud na oddělení působila v pozici zástupce za mateřskou dovolenou, obdržela řádný pracovní úvazek 1, 0. V roce 2025 opět na oddělení pracoval na dohodu PhDr. Jiří Mikulka.

V roce 2025 probíhala činnost Historického oddělení (dále HO) MZM podobným způsobem jako v předchozích třech letech, tedy částečný home office z důvodu energetických úsporných opatření (do konce dubna a poté znovu od 1. listopadu).

Sbírkotvorná činnost

V roce 2025 bylo do Přírůstkové knihy HO MZM zapsáno 36 nových souborů a v programu Demus provedeno 1 889 záznamů (2 889 inventárních čísel).

Celkový počet záznamů historického odd. MZM k 31. 12. 2025 činí 87 780 (celkový počet inventárních čísel 156 264).

Z významných sbírkových přírůstků roku 2025 je možné zmínit tři soubory osobních dokladů a dokumentace několika rodin z Vyškovska, které se byly nuceny za německé okupace vystěhovat ze svých domovů: jedná se o sběr materiálů Mgr. Dany Vedra v rámci jejího výstavního projektu „Donuceni odejít – Vystěhování Dražanska 1940–1945“ (21–23/2025) nebo velký konvolut (téměř 500 položek) personální dokumentace příslušníků partyzánské skupiny Jermak-Porošin (6 a 17/2025); jedná se o materiály z bývalého Muzea dělnického hnutí. Z pozůstalosti fotografky ing. Jarmily Kocourkové bylo získáno 9 doposud neznámých negativů momentek z demonstrací 21. 8. 1969 (16/2025).

Dne 2. září 2025 na základě plné moci generálního ředitele MZM zastupoval PhDr. Lukáš Lexa, Ph.D. Moravské zemské muzeum, jakožto držitele zbrojní licence, při kontrole orgánem Oddělení



PhDr. Jan Břečka, vedoucí oddělení

služby pro zbraně a bezpečnostní materiál Krajského ředitelství Policie ČR Jihomoravského kraje. Kontrola neshledala žádné závady ve vedení evidencí a plnění zákonných podmínek. V závěru roku 2025 dále zpracoval podklady pro Směrnici generálního ředitele MZM č. 3/2025 Nakládání, evidence, uložení a zabezpečení zbraní a střeliva v MZM. Bylo rovněž úspěšně zažádáno o zřízení přístupu do Centrálního registru zbraní.

Sbírkové fondy, převzaté od 1. 2. 2025 po PhDr. Zdeňku Fišerovi: PhDr. Lukáš Lexa, Ph.D. – Ao (odznaky), PhDr. Jan Břečka – Na (varia), P (pečeti), Mgr. Dana Vedra – J (mapy), Z (skleněné diapositivy).

Evidence sbírek ve II. stupni:

PhDr. Jan Břečka

S 25 833 – 26 338	(506 ks)	
T 30 908 – 31 349	(442 ks)	
N 1433 – 1447	(15 ks)	
Na 1863 – 1912	(50 ks)	Celkem 1 013 ks

Mgr. Dana Vedra

D 6 130 – D 6 163	(34 ks)	
L 19 464 – L 19 490	(27 ks)	
J 1 129 – J 1 133	(5 ks)	Celkem 66 ks

Mgr. Hana Krutílková, Ph.D.

A3498 – A3502	(5 ks)	
B1720 – B14723	(4 ks)	
C10204 – 10297	(94 ks)	Celkem 103 ks

PhDr. Lukáš Lexa, Ph.D.

Ao 9509 – 9520	(12 ks)	
Ař 1742 – 1777	(36 ks)	
Ca 3642 – 3650	(9 ks)	Celkem 57 ks
Celkem 1 239 ks evidovaných položek ve II. stupni		

Revizní činnost

V roce 2025 se revizi fondů HO věnovali všichni pracovníci oddělení.

Ba (chladné a palné zbraně)	– 129 ks
Ca (uniformy a výstroj)	– 71 ks
C (tisky a letáky)	– 2104 ks
D (knihy a brožury)	– 689 ks
H (historické předměty zámku Jevišovice)	– 88 ks
L (pohlednice)	– 3 000 ks
U (Rekrafo Spurný)	– 1001 ks
V (moravští umělci fotografové)	– 1700 ks
celkový počet inventarizovaných evidenčních čísel sbírkových předmětů – 8782, což je 5,8 % z celkového počtu evidenčních čísel podsbírký	

Centrální evidence sbírek (CES)

V roce 2025 vedla správu CES a Přírůstkovou knihu nadále Bc. Martina Sekeráková. Byly provedeny čtyři aktualizace podsbírký: celkem 1 979 ks. Veškerá aktualizace byla provedena pomocí webového portálu CES-online.

Ke dni 31. 12. 2025 celkový počet evidenčních čísel podsbírký HO v CES činil 152 100 evidenčních jednotek.

Knihovnická a dokumentátorská práce

Digitalizace:

- celkový počet digitalizovaných předmětů za rok 2025 – 1 981 ks
- celkový počet digitalizovaných předmětů HO MZM ke dni 31. 12. 2025 (včetně fotografií na CD) činí 18 563 ks

Badatelská činnost:

- počet badatelů HO za rok 2025/ počet vydaných badatelských listů: 13
- počet přírůstků v odborné knihovně HO za rok 2025: 97 knih a časopisů
- rekatologizace za rok 2025 – 104 knih
- inventarizace knihovního fondu V 1 – V 1249 (celkem 1 234 položek)

Výpůjčky

V roce 2025 neproběhly žádné výpůjčky z jiných muzeí. V roce 2025 pokračovaly čtyři zápůjčky z předešlých let (Army Fort – Vojenské muzeum Králíky, Muzeum města Brna, Městské muzeum a galerie ve Svitavách, Správa silnic Olomouckého kraje) – celkem 28 sbírkových předmětů. Dále proběhly dvě nové zápůjčky pro Masarykovo muzeum

v Hodoníně, kdy šlo o celkem 94 sbírkových předmětů: výstava *Osvobození Veselí – 80 let od konce II. světové války*, konaná v prostorách vypůjčitele (pobočka Městské muzeum Veselí nad Moravou) v termínu 20. 2. – 13. 7. 2025 a výstava *Cestou 1. československého armádního sboru*, konaná v prostorách vypůjčitele v termínu 10. 4. – 13. 7. 2025.

Při fyzické kontrole zápůjčky ve Vojenském muzeu v Králíkách se nepodařilo dohledat torzo leteckého kulometu Browning inv. č. Ba 401 (Kulomet letecký USA Browning, ráže 12,7mm, AN-M2 M1914 z výzbroje bombardovacího letounu B-17G, znač. US 897479 – nález Vyškovec), přír. č. 105/86. O této skutečnosti bylo sepsáno podrobné hlášení ztráty předmětu.

Brigádníci, stážisti a dobrovolníci

V průběhu roku 2025 působily na oddělení celkem čtyři studentky na odborné praxi, jejichž práci organizovali Mgr. Dana Vedra, Ph.D., Lukáš Lexa, Ph.D. a Mgr. Hana Krutílková, Ph.D.:

Magdaléna Lišková – studentská praxe v rámci smlouvy s FF MUNI (Sdružená uměnovědná studia)

Michaela Vrbová – studentská praxe v rámci smlouvy s FF MUNI (Muzeologie)

Kateřina Konečná – studentská praxe v rámci smlouvy s PdF MUNI (učitelství dějepisu)

Klára Veselská – studentská praxe v rámci smlouvy s FF MUNI (Muzeologie)

Terénní výzkum

Dne 11. června 2025 uskutečnil PhDr. Lukáš Lexa, Ph.D. společně s PhDr. Janem Břečkou a Jiřím Krausem ošetření dřevěného kříže na hrobu německého tankisty Kurta Knispela, instalovaného v listopadu 2014 Vlastimilem Schildbergerem ml. v oddělení německého válečného hřbitova na brněnském Ústředním hřbitově, kde jsou Knispelovy ostatky uloženy. Nejprve proběhlo očištění kříže od zbytků oprýskané barvy a jiných nečistot. Následně bylo dřevo ošetřeno lněnou fermeží a hrobové místo opět uvedeno do pietního stavu.

Věda a výzkum

Odborní pracovníci HO pokračovali v roce 2025 v plnění úkolů obsažených a schválených v rámci VO, které jsou uvedeny v kapitole *Dosažené výsledky výzkumné aktivity IP DKRVO za rok 2025 dle rozhodnutí MK o podpoře na rok 2025*.

H. Krutílková zaměřila publikační pozornost na vypracování tří kapitol do chystané monografie Martinice. Příběh obce na okraji Hané (2026), u níž je rovněž editorkou. Dále pracovala na studii do chystané kolektivní monografie ke 150. výročí narození Františky Plamínkové (2026) a dvou textů do zahraničních časopisů (Individual and Society, Historický časopis).

Mgr. Dana Vedra v rámci VO v roce 2025 finalizovala svůj kontrolovatelný cíl „hospodářské, sociální a kulturní aspekty nucených migrací na Moravě“ produkcí autorského dokumentárního filmu „Vystěhování Dražanska 1940–1945“, dokončením výstavy „Donuceni odejít – Vystěhování Dražanska 1940–1945“ (libreto, scénář, veškeré texty na banery a panely, příprava exponátů, doprovodný program apod.) a také přípravou kritického katalogu výše uvedené výstavy (tisk v lednu 2026).

PhDr. Lukáš Lexa, Ph.D. v roce 2025 pokračoval ve shromažďování materiálu pro připravované výstavní projekty o skupinovém násilí v letech 1918 až 1920 (v plánu na rok 2026) a o Slovácké brigádě (v plánu na rok 2028), stejně jako zpracovával podklady pro databázi vojáků Slovácké brigády.

Popularizační činnost

Publikační a ediční činnost (mimo VO)

PhDr. Jan Břečka

Sedím v hospodě a kreslím do cancáku (Vandrbuchy Zdeňka Křížana). Howgh! (Ne)tradiční bulletin (ne)závislých kmenů, 2025, roč. 3, č. 2, s. 40–47.

Tragický osud mladého hrdiny. Časopis II. světová, 7–8/2025, s. 31–33

Břečka, Jan – Kopečný, Petr – Lexa, Lukáš – Mikulka, Jiří – Stehlík, Eduard: S padákem nad hlavou. Jan Kubiš a ti druzí. Tváře Žďár nad Sázavou 2025.

Část textu o paraskupině Spelter na informační ceduli u rybníku Partyzán u obce Domamil, zhotovené Státním spolkem Lesy České republiky, listopad 2025.

Mgr. Hana Krutílková, Ph.D.

Muzeologický projekt dokumentující moravsko-slezské výstavnictví po roce 1990. Vlastivědný věstník moravský 77, č. 1–2, 2025, s. 163–165.

PhDr. Lukáš Lexa, Ph.D.

Zahraněční odbojář Josef Šrámek zemřel před 80 lety. Malovaný kraj 61, 2025, č. 1, s. 23.

Zahraniční odbojář Josef Šrámek zemřel před 80 lety. Hroznolhotský občasník, 2025, leden–duben, č. 1, s. 16–17.

Od osvobození Hroznové Lhoty uplynulo 80 let. Hroznolhotský občasník, 2025, květen–srpen, č. 2, s. 8–11.

Mgr. Dana Vedra

Komentovaná procházka po židlochovických kame-
nech zmizelých se vydařila. Židlochovický Zpra-
vodaj, č. 9–10/2025, roč. XLIX, s. 17.

Spolupráce s médii (tisk, rozhlas, televize, internet)
a jiná vystoupení na veřejnosti

PhDr. Jan Břečka

Rozhovor v živém vstupu do pořadu Studio 6 na te-
levizním kanále ČT 24 o zapomenutém brněn-
ském atentátu na důstojníka SS v únoru 1945,
8:10–8:15 hod., 7. 2. 2025.

[https://ct24.ceskatelevize.cz/clanek/domaci/zive-
vysilani-ct24-46670](https://ct24.ceskatelevize.cz/clanek/domaci/zive-vysilani-ct24-46670)

Spojujeme minulost s přítomností – s Janem Břečkou,
rozhlasový podcast MZM k 80. výročí osvobození
a konce druhé světové války v Brně, 23. 4. 2025.

Rozhovor pro televizní stanici TV Brno 1 k výstavě
o paraskupině Silver B, 6. 5. 2025.

Rozhovor pro reportáž televize TV BRNO 1 „Vý-
buch v hotelu Evropa šokoval prvorepublikové
Brno“, 27. 11. 2025, vysíláno 25. 12. 2025.

[https://tvbrno1.cz/zpravy/jihomoravsky/brno/1566
/vybuch-v-hotelu-evropa-sokoval-prvorepubli-
kove-brno](https://tvbrno1.cz/zpravy/jihomoravsky/brno/1566/vybuch-v-hotelu-evropa-sokoval-prvorepubli-
kove-brno)

Moderování slavnostního křtu knihy Pavla Čecha
Dobrodružství pavoučka Čendy (5. díl), Galerie
Skleněná louka, 19. 12. 2025.

PhDr. Lukáš Lexa, Ph.D.

Rozhovory pro TV Slovácko o osvobození Strážnice
(publikováno 17. dubna 2025) a Veselí nad Mora-
vou (publikováno 25. 4. 2025) v roce 1945.

Vystoupení v živém vysílání ČT 24 na téma 80. vý-
ročí osvobození Československa, 8. 5. 2025.

Rozhovor k 80. výročí osvobození Československa
pro Český rozhlas (publikováno 11. 5. 2025).

Vystoupení v projektu ReCall – In Pursuit of Our
Collective Remembrance, A Study of Central Eu-
ropean Places of Memory for Collective Remem-
brance, ve videu *ReCall Project, Topic 4 – Creation
of the modern states (1918–1920)* hovoří o česko-
slovenských legionářích.

Mgr. Dana Vedra

Slavnostní odhalení pamětní desky Drahomíra
Hradského v Krásensku spojené s přednáškou
o vystěhování Krásenska, Obec Krásensko, kul-
turní dům, obec, 17. 5. 2025.

ZMIZELÍ SOUSEDÉ. Po stopách židovských obyvatel
Židlochovic (komentovaná vycházka), Město Ži-
dlochovice, 15. 6. 2025.

Koncert Štěpána Raka „Kde domov můj“. Zámek
Plumlov, 26. 10. 2025.

Výsadba Aleje Svobody a předpremiéra filmu *Vystě-
hování Dražanská*; Bousín, 8. 11. 2025.

Spojujeme minulost s přítomností – s Danou Vedra,
rozhlasový podcast MZM, 15. 12. 2025.

Mgr. Hana Krutílková, Ph.D.

Tvorba naučné stezky s názvem *Ostravské kulturní
stezky. Významné ženy Ostravy*. Spolupráce s os-
travským antikvariátem Fiducia.

Komentovaná vycházka pro veřejnost s názvem *Br-
něnské HERstory – ženské hlasy za občanská práva*.
Spolupráce se Vzpurným Brnem, 23. 9. 2025.

Příprava naučené stezky k počátkům ženské eman-
cipace v Brně s Brněnským architektonickým ma-
nuálem (2025–2026) navazující na vycházku pro
Vzpurné Brno.

Přednášky a konference

PhDr. Jan Břečka

„Po stopách paraskupiny ZINC a tragédie Oldřicha
Pechala, jeho rodiny a spolupracovníků“ před-
náška na pietním shromáždění k uctění 39 obětí
kyjovské hejdrichiády v obci Vřesovice, 17. 5.
2025.

„Ostopovice během německé okupace 1939–1945“,
Obecní knihovna Ostopovice, 24. 6. 2025.

„Povídání o paraskupině Silver B“, přednáška na akci
„Setkání nejen rodáků, ale i přátel a příznivců
Řečkovice a Mokré Hory“, radnice městské části
Brno-Řečkovice, 6. 9. 2025.

„Likvidace brněnských vysokoškolských elit v KT
Mauthausen“, přednáška na mezinárodní vědecké
konferenci, konané Oblastním muzeem Praha vý-
chod – Památník národního útlaku a odboje,
Praha, Betlémská kaple, 26. 11. 2025.

Mgr. Hana Krutílková, Ph.D.

„Spolupráce Františky Plamínkové s pokrokovým
ženským hnutím na Moravě před 1. světovou vál-
kou“, Univerzita Hradec Králové, konference

- k 150. výročí narození Františky Plamínkové, 11. 2. 2025.
- „*Koncept nové dělnické ženy v diskursu sociálnědemokratického časopisu Žena v letech 1911–1923*“, konference Žena a svět práce, Slovensko, Košice, Spoločenskovedný ústav Centra spoločenských a psychologických vied SAV, Univerzita Pavla Jozefa Šafárika v Košiciach, Fakulta verejnej správy, Verejná knižnica Jána Bocatia v Košiciach, 17. 9. 2025.
- „*Tematický profil muzejních instalací v Moravsko-slezském kraji v 90. letech 20. století*“, seminář KRHMS v Přerově, 1. – 2. 10. 2025.
- Cesty ostravských žen do „světa politiky“ za habsburské monarchie*, přednáška ve spolupráci s ostravským antikvariátem Fiducia, 29. 1. 2025.
- „*Tabákové dělnice jako zájmová skupina moravských masových politických stran před rokem 1914*“, konference Stimuly a bariéry politizácie dolných spoločenských vrstiev a žien (1848–1945), HÚ SAV Bratislava, 26. 11. 2025.
- „*Dělnice jako zájmová skupina politických stran: Morava 1890–1914*“, přednáška pro studenty na HÚ FF MU, 2. 3. 2025.

Mgr. Dana Vedra

- „*Obce určené k zániku. Vysídlení obcí na Drahanské vrchovině z důvodu rozšíření vojenského cvičiště (TÜP Wischau), jejich návrat a obnova*“, mezinárodní vědecká konference Nové pohledy na rok 1945 k 80. výročí konce druhé světové války v Evropě a osvobození Československa, VHÚ Praha, 20.–21. 5. 2025.

PhDr. Lukáš Lexa, Ph.D.

- „*The triumph of individuality over uniformity? Extraordinary uniforms of the Slovácká Brigade from 1918–1919*“, Konference Between Salons and Trenches: Social Histories and Sociologies of the Military Uniform, Varšava, 6.–7. 3. 2025.
- „*Muži z Dolních Bojanovic ve Slovácké brigádě*“, Obecní knihovna Dolní Bojanovice, 20. 2. 2025.
- „*Muži ze Svatobořic-Mistřína ve Slovácké brigádě a na stráži barákového tábora ve Svatobořicích*“, Památník internačního tábora ve Svatobořicích, 19. 3. 2025.
- „*80. výročí osvobození jižní Moravy*“ (komentované promítání dokumentů *Rudá armáda v boji o Brno a Tehdy v čtyřicátém pátém... První dny svobody v Tišnově očima filmové kamery* pro členy Klubu

přátel MZM). Moravské zemské muzeum, 5. 6. 2025.

- „*Podíl rumunské královské armády na osvobození Slovácka*“, Vlastivědné muzeum Kyjov, 16. 6. 2025.
- „*Cesta k československému stejnokroji*“, přednáška v rámci Univerzity třetího věku Masarykovy univerzity, 28. 3. 2025.
- „*Vojenské prameny v genealogii*“, přednáška v rámci výukového kurzu Pátřejte po svých kořenech (Ústav pomocných věd historických a archivnictví, Filozofická fakulta, Masarykova univerzita), 23. 4. 2025.
- Přednáška k 80. výročí osvobození Veselí nad Moravou pro žáky základních škol, Veselské kulturní centrum, 25. 4. 2025.
- Tři přednášky o výstroji a výzbroji čs. prvorepublikové armády pro žáky tří tříd Základní školy UNESCO v Uherském Hradišti, 2. 6. 2025.

Zahraníční kontakty a spolupráce

PhDr. Jan Břečka

- Spolupráce s Dokumentačním centrem topografie teroru (Dokumentationszentrum Topographie des Terrors) v Berlíně na výstavě „Das Wissen der deutschen Bevölkerung über den Holocaust“ (poskytnutí fotografie ze sbírek oddělení), říjen 2025.

Výstavní činnost

- PhDr. Jan Břečka připravil v roce 2025 autorskou panelovou výstavu *Silver B: výsadek, oběti a cesta k osvobození Řečkovic a Mokré Hory*, věnovanou 80. výročí konce války, pořadatel Městská část Brno-Řečkovice a Mokrá Hora, 6. – 20. 5. 2025, radnice MČ Brno-Řečkovice a Mokrá Hora.
- PhDr. Lukáš Lexa připravil v roce 2025 krátkodobou výstavu s názvem *Zverbovali šohajička na vojnu* v Obecní knihovně v Dolních Bojanovicích (20. 2. – 14. 3. 2025), výstavu *Na stráži bran Moravy – Slovácká brigáda a Svatobořice-Mistřín* v Památníku internačního tábora ve Svatobořicích (19. 3. – 30. 11. 2025), autorsky se podílel na přípravě výstavy 80. výročí osvobození v Městském muzeu ve Strážnici (13. 4. – 12. 6. 2025) a zejména na doposud probíhající výstavě *Svět plastického modelářství* v Technickém muzeu v Brně (17. 9. 2025 – 22. 3. 2026).

Pedagogická a lektorská činnost

Mgr. Dana Vedra, Mgr. Hana Krutílková, Ph.D.

Odborný výklad a vedení prohlídky v expozici Středoevropská křižovatka: Morava ve 20. století (MZM, Brno) – pro studenty Bc. Historie z HÚ FF MUNI, účast 52 osob, 3. 4. 2025.

Ostatní aktivity

PhDr. Jan Břečka

V roce 2025 byl nadále členem Komise regionálních historiků Moravy a Slezska při AMG, členem pracovní skupiny Funeralis při Radě vlády České republiky pro národnostní menšiny pro řešení situace německých (a dalších) hrobů na hřbitovech v ČR, členem redakční rady Vlastivědného sborníku Jižní Morava, autorského kolektivu internetové Encyklopedie města Brna a odborné pracovní skupiny Magistrátu města Brna pro doporučení významných osobností k realizaci památníků a pamětních desek. Dále působil ve výboru spolku Matice moravská na Historickém ústavu Filozofické fakulty Masarykovy univerzity a stejně tak v programové radě pro hodnocení kvality studijních programů Masarykovy univerzity.

Za celoživotní přínos historickému poznání i popularizaci dějin obdržel 20. 1. 2026 z rukou primátorky statutárního města Brna JUDr. Markéty Vaňkové Cenu města Brna za rok 2025 v oboru „Společenské vědy“.

Mgr. Hana Krutílková, Ph.D.

Stále pokračovala ve spolupráci s Oddělením nových dějin Národního muzea, trvající od počátku roku 2021. Je členkou Komise regionálních historiků Moravy a Slezska při AMG a Matice moravské, od října 2022 též členkou výboru Muzejní a vlastivědné společnosti v Brně a dlouholetou členkou spolku Historia Europeana.

Mgr. Dana Vedra

Nadále je členkou poradního sboru pro sbírkotvornou činnost Muzea Vyškovska, Komise regionálních historiků Moravy a Slezska při AMG, Akademické společnosti Aloise Musila (ASAM) v Praze a Vlastivědného spolku Židlochovice.

Mgr. Lukáš Lexa, Ph.D.

Je nadále aktivním členem Komise regionální historie Moravy a Slezska při AMG, členem republikového výboru Československé obce legionářské a čle-

nem Historicko-dokumentační komise a předsedou jednoty Hodonín. V rámci Klubu vojenské historie Slovácko vykonává funkci pokladníka. Vedle těchto spolků působí v řadách Matice moravské, spolku Historia Europeana, Muzejního a vlastivědného spolku ve Strážnici a Klubu policejní historie v Brně. Pod hlavičkou Československé obce legionářské (s finanční podporou Ministerstva obrany ČR) uspořádal 26. 7. 2025 Vojenský den 2025 ve skanzenu ve Strážnici. Kromě scénáře připravil odborný komentář k vojensko-historickým ukázkám.

Centrum humanistických studií



Prof. PhDr. Vít Vlnas, Ph.D., vedoucí oddělení

Oddělení se v roce 2025 podílelo na řešení profilových úkolů a na dalším výzkumu souvisejícím především s interpretací nálezů typografického materiálu z tiskárny v Kralicích. V této souvislosti provedli pracovníci CHS fyzickou revizi kompletního sbírkového souboru.

CHS dále zajišťovalo odbornou přípravu a instalaci historické expozice na Starém zámku v Jevišovicích (otevřené v červnu 2025).

Práce se sbírkou

CHS v roce 2025 pokračovalo v plnění úkolů IP DKRVO. Pracovníci CHS se v rámci své pedagogické činnosti věnovali výuce dějin umění a dějin raného novověku na Univerzitě Karlově (V. Vlnas) a dějin umění na Univerzitě Palackého v Olomouci (Z. Macurová).

Popularizační činnost

Přednášky pro veřejnost v rámci programu Dne tiskařů v Kralicích (T. Knoz, V. Vlnas).

Natáčení v Památníku Bible kralické pro pořad ČT Modrá krev (realizace 2026).

Pedagogická činnost / lektorská činnost

Průběžná lektorská činnost v expozici Památníku Bible kralické.

Archeologický ústav

Stručná charakteristika

V roce 2025 odborní pracovníci pokračovali v plnění úkolů obsažených v aktuální koncepci VO na období 2024–2028. Archeologický ústav MZM kontinuálně naplňuje tři základní pilíře své činnosti: činnost sbírkotvornou, popularizačně-přezentační a vědecko-výzkumnou. Ty jsou doplněny činností konzervátorských laboratoří. Tyto aktivity plnili všichni pracovníci AÚ MZM. Byly realizovány záchranné archeologické výzkumy.

Na pracovišti byly plněny dlouhodobé profilové úkoly:

- dokumentace a interdisciplinární zpracování výsledků terénních výzkumů objektů a nálezů starší doby bronzové na lokalitě Blučina – Cezavy (M. Salaš).
- dokumentace, zpracování a vyhodnocení nových kovových depozit a dokladů barevné metalurgie doby bronzové (kadlub z Morkovic a depot z Omic: M. Salaš).
- badatelské průzkumy zaměřené na preventivní detektorové prospekce lokalit Staré Hradisko a Němčice (spolupráce s ÚAPP Brno, H. Čižmářová).
- pokračovala participace na detektorové prospekci dalších archeologických lokalit zejména na střední Moravě a hradiska z doby bronzové Réna u Ivančic v rámci projektu koordinovaného ARÚB AV ČR „Společnými silami“ (H. Čižmářová, M. Salaš, K. Bergerová).
- probíhala dokumentace kovů z hradu Obřan a Kohnůvek, příprava vyhodnocení typografického materiálu z Kralic a keramiky ze středověké osady Mstěnice, vč. zpracování archivní dokumentace z výzkumu (Z. Měchurová, K. Bergerová).
- byly zpracovány a digitalizovány archivní fondy z oblasti historie archeologie (P. Kostrhun).
Při zpracování a publikaci materiálu AÚ spolupracuje s řadou tuzemských i zahraničních institucí. Úspěšná byla prezentace archeologických poznatků a výsledků naší činnosti veřejnosti formou workshopů a přednášek pro veřejnost (přes 2300 účastníků, D. Hons, K. Bergerová, P. Kostrhun, H. Čižmářová).



Mgr. Petr Kostrhun, Ph.D., vedoucí oddělení

Práce se sbírkou

Dlouhodobě platí, že sbírkotvorná činnost MZM v oblasti archeologie je omezena památkovým zákonem pouze na možnost získávání nových akvizic vlastními výzkumy a dary, eventuálně schválenými nákupy. Jako pozitivní nástroj k legálnímu získávání archeologického materiálu z regulovaných a kontrolovaných detektorových průzkumů archeologických lokalit pomocí registrovaných občanských spolupracovníků se osvědčilo zapojení AÚ MZM do projektu Společnými silami – za poznáním společného archeologického dědictví Jihomoravského kraje (projekt PAS). Především se to týkalo preventivní detektorové prospekce klíčových lokalit doby laténské na Moravě (Němčice nad Hanou, Staré Hradisko) a období středověku (zaniklá středověká obec Konůvky a Mezilesice).

Všichni kurátoři plnili své standardní povinnosti – evidenci I. a II. stupně, evidenci do Demusu, inventarizaci sbírek (10 959 předmětů). Odborní pracovníci rovněž pravidelně připravují nálezové zprávy pro archiv AÚ AV Brno. Souběžně probíhala průběžná kontrola a aktualizace záznamů v CESu (podsbírka 25-Archeologický ústav-pravěká a slovanská archeologie a 25-Archeologický ústav-historická archeologie). Odborní pracovníci rovněž zajišťovali badatelský provoz ve sbírkách v depozitářích v Rebešovicích a na Biskupském dvoře (fond historické archeologie). Nedílnou součástí práce byla také příprava řady zápůjček sbírkových předmětů do českých partnerských paměťových a výzkumných institucí (celkem 1911 položek) i do zahraničí (Archäologisches Institut Frankfurt a. M). Pravidelně probíhala

příprava materiálu a nezbytné konzultace pro bakalářské, magisterské a doktorské práce studentů archeologie ÚAM FFMU, UPOL, či pro studium odborné veřejnosti (MmB, ÚAPP). Systematicky pokračovalo zpracování a třídění rozsáhlé sbírky věnované muzeu pozůstalými po amatérském sběrateli J. Drmolovi. Proběhla digitalizace fotoarchivu a terénní dokumentace výzkumu lokality z doby bronzové Olbramovice – Leskoun 1985–1986.

V laboratoři AÚ v Rebešovicích probíhalo průběžné zpracování keramických a kovových nálezů jak z nových výzkumů, tak z naší sbírky. Významné bylo restaurování keramických nádob a plastik z mladší doby kamenné pro výstavu „Mýtus Velké Bohyně“. Celkem bylo konzervováno 586 nálezů a restaurováno 107 předmětů.

Věda a výzkum

V roce 2025 bylo v rámci záchranných archeologických výzkumů provedeno 52 akcí, na kterých se podíleli K. Bučová Čerňavová a S. Šišolák. Nejvýznamnější akce probíhala na polykulturní lokalitě v Troubsku před výstavbou obchodního centra ve spolupráci s ústavem ARCHAIA Brno z. ú. Byly identifikovány sídlištní a funerální aktivity od starší doby bronzové po mladší dobu železnou. V bohatém inventáři movitých nálezů se odráží vysoká úroveň řemesla a společnosti. Soubor běžné stolní, zásobovací a kuchyňské keramiky je doplněn o excelentně zpracované nádoby, na jejichž výzdobě jsou patrné vlivy cizí proveniencí. Byly nalezeny profánní předměty, bronzové šperky i artefakty nadstavbové sféry. Pro získání dalších poznatků byly odebrány vzorky pro přírodovědné analýzy – C14, traseologii, makro a mikromorfologii. Výsledky budou postupně prezentovány odborné veřejnosti.

Vědecko-výzkumná činnost probíhala v rámci schválené koncepce VO a byli do ní zapojeni všichni kurátoři ústavu. Výsledky byly publikovány v recenzovaných odborných periodikách a také monografiích. H. a J. Čižmářová participovaly na projektu GAČR: *Social and technological change along the Abber Road in the third century BC. Multi-isotopic and DNA analysis of La Tee cemeteries in Moravia* (2023–2025, GA23-07764S). AÚ MZM je zapojen do projektu NAKI III – *Artefakt jako zdroj poznání* (hlavní řešitel Ústav archeologie a muzeologie FFMU, P. Kostrhun). Probíhal výzkum intravilánu zaniklých středověkých vesnic ve spolupráci s amatérskými

spolupracovníky zapojenými v projektu PAS. Probíhal monitoring dříve zkoumaných středověkých lokalit (Pfaffenschlag, Mstěnice, Kralice, Konůvky, Bystřec) a jejich dokumentace z výšky dronem (Z. Měchurová). Publikovány byly výsledky archivního studia pramenů k dějinám archeologie a počátkům archeologické sbírky Františkova musea (P. Kostrhun). Probíhalo systematické zpracování archeologických památek z katastrů Brna-venkov (D. Hons).

Výstavní činnost

Významným výstavním počinem AÚ v roce 2025 byla realizace projektu *Mýtus Velké Bohyně* v rámci projektu Venuše 100. Výstava byla zahájena v prosinci 2025 v Dietrichsteinském paláci MZM a zaměřila se na prezentaci originálů a interpretace neolitických venuší z období lengyelské kultury ze sbírek Moravského zemského muzea (P. Kostrhun, D. Hons). AÚ se rovněž podílel na realizaci interaktivní výstavy Příběhy artefaktů, zahájené 5. 11. 2025 v Dietrichsteinském paláci. Výstava byla výstupem z projektu NAKI III – Artefakt jako zdroj poznání (P. Kostrhun). AÚ odborně a materiálově spolupracoval na tvorbě výstavy o Obřanském hradě v prostorách obecního úřadu Bílovice nad Svitavou (K. Bergerová). V rámci realizace nových expozic na zámku v Jevišovicích se pracovníci AÚ podíleli na tvorbě části expozice věnované archeologické sbírce Františka Vildomce (P. Kostrhun, D. Hons).

V rámci mezinárodní spolupráce byla spoluautorsky připravena výstava *Secrets of the Stone Sea. The Exploratory Journey of Karel Absolon* v Muzei Kotor, Černá Hora, zahájená 16. 6. 2025 (P. Kostrhun). Další významnou zahraniční spoluprací byla zápůjčka exponátů ze sbírek AÚ na výstavu *Kelternes verden – Europas urkraft/ The Celtic World – Europe's Lost Legacy*, Moesgaard Museum, Højbjerg, Dánsko (8. 10. 2025 – 9. 8. 2026; H. Čižmářová).

Popularizační a pedagogická/lektorská činnost

V roce 2025 byla realizována pracovníky AÚ MZM řada akcí v rámci pedagogického a popularizačního působení: hradisko Réna u Ivančic, opakované komentované exkurze na oppidu Staré Hradisko, lokalita byla rovněž spolu s hradištěm Ježkovice „Černov“ zařazena do akce *Archeologické léto a Mezinárodní den archeologie*. (H. Čižmářová). Nabídka exkurzí pro akci *Archeologické léto* byla roz-

šířena také o exkurze na zaniklé středověké vesnice Konůvky, Bohušovice a hrad Kepkov. Pokračovala spolupráce se spolkem neprofesionálů Konůvky z.s. a konzultace k naučné stezce v terénu (Z. Měchurová, K. Bergerová). Popularizační aktivity byly rozšířeny o partnerství se skupinami oživé historie (Living History). Tato iniciativa vyvrcholila dvoudenní akcí *Oživlé Konůvky*. Všichni pracovníci AÚ pravidelně vykonávají popularizační přednášky na středních školách a v regionech ve vazbě na svoji odbornou práci, podobně jako se zapojují do programu výuky Univerzity třetího věku ve spolupráci s Masarykovou univerzitou. Odborní pracovníci AÚ MZM poskytují konzultační činnost v rámci příprav a vedení bakalářských, magisterských a doktorandských prací studentů z českých univerzit, vytvářejí vyžádané oponentské posudky a recenze (vč. parametrů Metodiky 17+ pro Oddělení hodnocení výzkumných organizací Oboru RVVI). Odborní pracovníci vykonávají vyžádané přednášky na českých vysokých školách. Pravidelné jsou přednášky popularizující pravěkou a středověkou kulturu ve vazbě na regionální historii, místní spolky a obce. V minulém roce bylo realizováno několik přednášek pro zahraniční odborníky v angličtině. Standardní spolupráce průběžně probíhala s tuzemskými médii a to i v rámci rozsáhlejších programů či projektů.

V roce 2025 byl spuštěn rozsáhlý program archeologických workshopů pro žáky a studenty ZŠ a SŠ. Od března do prosince 2025 se těchto programů zúčastnilo 85 tříd s více než 1 700 žáky a studenty ze všech regionů ČR (D. Hons, K. Bergerová).

Přednášky a konference

Odborní pracovníci AÚ MZM se pravidelně aktivně účastní tuzemských a zahraničních odborných konferencí: Starší a střední doba bronzová na Slovensku (SAÚ Nitra), konference *Archaeometric talks* vol. 2 v Brně – ÚGV MU Brno (D. Hons). Mezinárodní workshop ve Frankfurtu a. M. („Aenigma 2.0. Wer entschlüsselt das Rätsel der Brotlaibidole/tavolette enigmatische“) s přednáškou *Frühbronzezeitliche Burgwallanlage Cezavy bei Blučina* (M. Salaš). Staršia a stredná doba bronzová v strednej Európe, Stará Lesná příspěvek, *Settlement of the Middle Danubian tumulus culture in Oslavany*, *Stará hora' field in the light of radiocarbon dating* (K. Bučová Čerňavová). Konference *Archaeology Gone Astray: Forgeries, Misinterpretations, and Other Field Stories* s pří-

spěvkem *Moravian Glazel. The biggest forgery scandal in Moravian archaeology* (12.–13. 9. 2025, Łódz, Polsko, P. Kostrhun).

AÚ se podílel na organizaci mezinárodní konference *The Celts*, která se konala v prostorách Muzea jihovýchodní Moravy ve Zlíně (H. Čižmářová).

Spolupráce s jinými institucemi

V rámci mezioborové spolupráce bylo pokračováno v badatelském provozu s: PŘF MU – analýza brousků a korálů, elektronová mikroskopie – J. Leichmann, P. Gadas, R. Škoda (H. Čižmářová, J. Čižmářová), ARUP – prvkové analýzy barevných kovů – D. Bursák (H. Čižmářová), petrografické a prvkové analýzy kamenných artefaktů: Ústav geologických věd PŘF MU (M. Salaš), traseologické analýzy bronzových artefaktů: ÚAM FF MU (M. Salaš), metalografie: AÚ AV ČR Praha; VŠCHT Praha (M. Salaš), spektrální analýzy: AÚ AV ČR Brno (M. Salaš), pylové analýzy: Ústav botaniky a zoologie PŘF MU (M. Salaš), izotopové analýzy lidských kostí (Blučina): Antropologické oddělení NM Praha (M. Salaš), radiokarbonové analýzy vzorků získaných během záchranných výzkumů MZM (K. Bučová Čerňavová), paleobotanické analýzy vzorků ze sídlištních objektů starší doby bronzové na lokalitě Blučina – Cezavy: Archeologický ústav AV ČR Praha (M. Salaš), analýzy izotopů olova z nálezů mladší doby bronzové: Plasma Chemistry Laboratory, University of Georgia, Athens (M. Salaš).

Při zpracování a publikaci materiálu AÚ v plánovaných odborných výstupech spolupracuje s řadou tuzemských i zahraničních institucí (AÚ AV ČR Praha, AÚ AV ČR Brno, NM, MU Brno, ÚAPP Brno, Geologický ústav AV ČR, PŘF MU Brno, ÚAM FF MU, FF UP Olomouc, Katedra analytické chemie PŘF UPOL, VŠCHT Praha, Antropologické oddělení NM Praha, Vysoká škola uměleckoprůmyslová Praha, Anatomický ústav LF MU Brno, The University of Georgia).

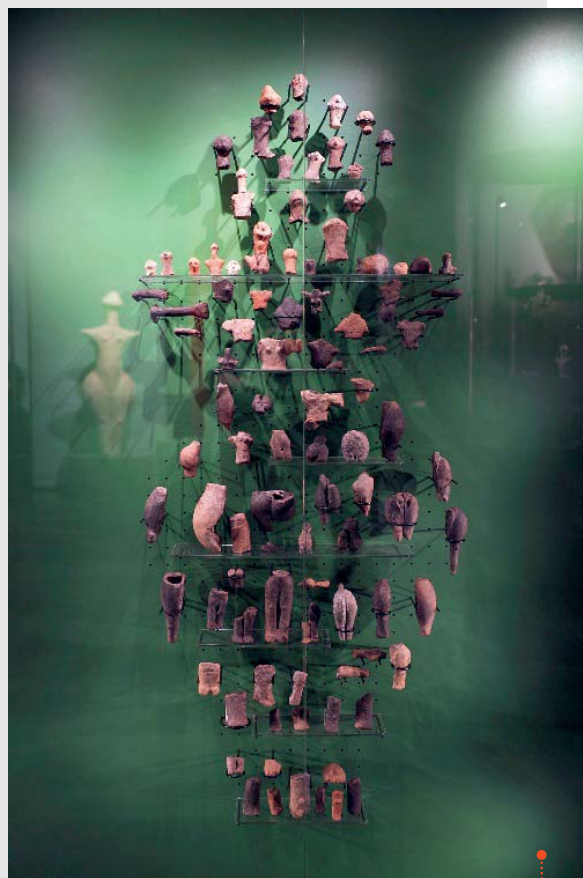

Výstava Mýtus Velké Bohyně. Foto Jan Čága.

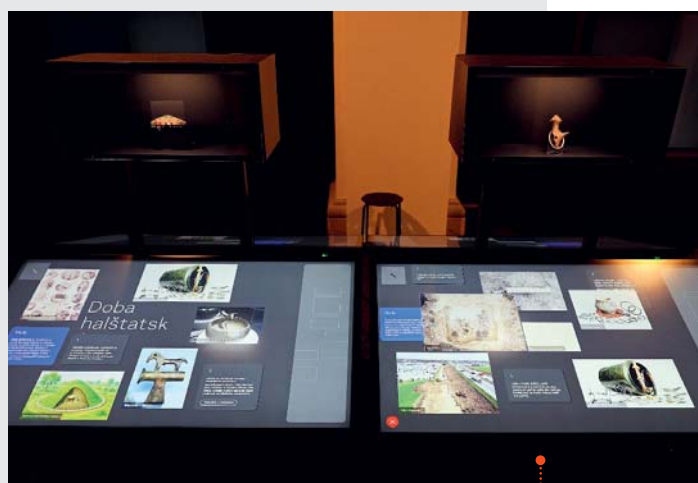

Výstava příběhy artefaktů. Foto Jan Čága.

Centrum slovanské archeologie (CSA)

Pracovníci Centra slovanské archeologie se v roce 2025 věnovali různým činnostem, které vyplývají z pracovní náplně odborného archeologického muzejního pracoviště. Mezi nejdůležitější úkoly dlouhodobě patří provádění archeologických dohledů a záchranných archeologických výzkumů na katastru Starého Města u Uherského Hradiště, které v uplynulém roce přinesly nové poznatky z období raného i vrcholného středověku.

V oblasti vědecko-výzkumné pokračovala spolupráce s odborníky z Archeologického ústavu AV ČR v Brně v rámci projektu NAKI *Do nitra velkomoravského šperku*. V rámci projektu DKRVO byla dokončena a tiskem vyšla kolektivní monografie *Uherské Hradiště-Sady. 500 let křesťanství ve střední Evropě V. Sídlní poměry*, a pokračovalo se ve vyhodnocování raně středověkého sídlištního materiálu ze Starého Města „Na Valách-Na Dvorku“.

Nejvýznamnějším prezentačním počinem Centra slovanské archeologie ve spolupráci s obcí Modrá byla příprava a realizace výstavy *Elity Velké Moravy II. Člověk a zvíře* v Klenotnici Velké Moravy v archeoskanzenu v Modré.

Práce se sbírkou

Největší pozornost v rámci sbírkotvorné činnosti byla věnována archeologickým nálezům ze Starého Města „Na Valách-Na Dvorku“. Podařilo se dokončit inventarizaci archeologických nálezů, které byly získány záchrannými archeologickými výzkumy v letech 1988–2013. V rámci projektu NAKI byly opět postupně dokumentovány a nově konzervovány vybrané raně středověké šperky z drahých kovů.

Mezi nové sbírkové předměty zapsané do 1. stupně evidence patří archeologické nálezy, které byly získány v nedávné době záchranným archeologickým výzkumem ve Starém Městě.

Věda a výzkum

V intravilánu Starého Města u Uherského Hradiště bylo provedeno celkem 41 archeologických dohledů, především v rámci liniových staveb. Jednalo se



Doc. PhDr. Luděk Galuška, CSc., vedoucí centra

o akce, které byly nahlášeny prostřednictvím Archeologické mapy ČR, nebo přímo pracovníkům Centra slovanské archeologie.

Ve své druhé fázi byl dokončen záchranný archeologický výzkum na ulici Rastislavova, který navazoval na výzkum z roku 2023. Tento časově i prostorově rozsáhlý výzkum přinesl nejen nové objevy z období raného středověku, ale taky množství nálezů datovaných do období vrcholného středověku.

Badatelský výzkum byl zaměřen na tři hlavní oblasti. V rámci projektu NAKI zaměřeného na velkomoravské šperky postupně docházelo k analýzám výrobních technologií, jejich opětovné konzervaci a následnému uložení, které odpovídá současným restaurátorským-konzervátorským požadavkům.

V rámci projektu DKRVO byl badatelský zájem zaměřen na dvě oblasti. V prvním případě šlo o finální zpracování sídlištního materiálu z lokality Uherské Hradiště-Sady do podoby kolektivní monografie. Ve druhé oblasti pokračovalo zpracování archeologického materiálu ze Starého Města „Na Valách-Na Dvorku“, kde vedle sídlištních nálezů byly zpracovány i nálezy hrobové.

Výstavní činnost

Nejdůležitější výstavní akce v roce 2025 se uskutečnila v Klenotnici Velké Moravy v Archeoskanzenu v Modré, kde došlo k realizaci nové výstavy s názvem *Elity Velké Moravy II. Člověk a zvíře*. V rámci této výstavy byly prezentovány nejen další unikátní a originální předměty ze sbírek MZM, ale byly zde také vystaveny předměty zapůjčené z Archeologického ústavu AV ČR v Brně, Ústavu archeologie a muzeologie FF MU, Muzea východních Čech v Hradci

Králové a Archeologického ústavu SAV v Nitře. Výstava se konala od dubna do prosince 2025 a celkem ji zhlédlo bezmála 20 tisíc návštěvníků. Další výstava prezentovaná v archeoskanzenu v Modré měla název „885 – Když umíral Metoděj“ a byla připravena ve spolupráci MZM a obce Modrá k 1140. výročí úmrtí prvního moravského arcibiskupa. Zhlédlo ji více než 30 tisíc návštěvníků.

Popularizační činnost

V rámci záchraného archeologického výzkumu ve Starém Městě bylo pro žáky z místní základní školy na nalezišti uskutečněno 9 prohlídek.

V Klenotnici VM se konaly 2 odborné přednášky v rámci Archeologického léta, dalších 18 komentovaných prohlídek se uskutečnilo na objednávku (L. Galuška). Další přednášky pro veřejnost se uskutečnily např. ve Starém Městě, 20. 5. „Lidé na okraji velkomoravské společnosti“ (L. Galuška, L. Valášková, J. Langr), Ostrožské Nové Vsi 13. 11. „Elity Velké Moravy v historických a archeologických pramenech“, etc. Celkem proběhlo 31 přednášek a provádění ve výstavách.

Výstupy v médiích: při vernisáži výstavy *Elity Velké Moravy II. Člověk a zvíře a 885 – Když umíral Metoděj* 6 výstupů v TV a 5 v rozhlasech a rádiích, další natáčení pro ČT např. 13. 5. (Toulavá kamera). Celkem šlo o 19 výstupů v médiích.

Pedagogická činnost

L. Valášková – pravidelná výuka v rámci Ústavu archeologie a muzeologie FF MU.

L. Galuška – členství v Oborové radě a v Radě pro doktorská studia ÚAM FF MU.

Přednášky a konference

Centrum slovanské archeologie uspořádalo 25. listopadu 2025 mezinárodní workshop „Radiouhlíkové datování v archeologii raného středověku“. Tento workshop se uskutečnil v Centru Mendelianum MZM v Brně a zúčastnili se ho odborníci z České republiky, Slovenska, Polska a Nizozemska. Workshop pak pokračoval dále 26. listopadu 2025 na Ústavu archeologie a muzeologie FF MU.

Přednášky

Valášková, L. – Galuška, L. – Langr, J.: *Radiocarbon Measurements of the Graves from Commentaries of the Great Moravian Early Medieval Settlement Agglomerations Staré Město – Uherské Hradiště*. Kongres EAA 2025, Belgrade (Bělehrad).

Galuška, L. – Chrástek, T. – Valášková, L.: *Staroměstsko-uherskohradištská aglomerace ve světle radiouhlíkového datování. Workshop Radiouhlíkové datování v archeologii raného středověku*, Brno 25. 11. 2025.

Etnografický ústav

Sbírkové soubory Etnografického ústavu (dále EÚ) zahrnují 128 085 evidenčních čísel. Ve sbírkovém profilu oddělení zaujímají stěžejní místa z historických i odborných důvodů fond keramiky (včetně souboru habánských fajánsí), fond textilu (odívání), fond fotografií a negativů, fond grafiky, fond zlidovělého umění, fond lidové umělecké výroby ad. Z hlediska zápůjček a badatelských dotazů patří k nejvíce frekventovaným oborům textilní fond (krojové rekonstrukce), fond fotografií a negativů, fond grafiky. Nová sbírkotvorná koncepce předpokládá nové směry akvizice např. kolekce mladých fotografů, začínajících designérů akcentujících tradice či vztah k přírodním zdrojům, kolekce samouků umělců typu art brut, dokumentace zanikajících a nových podob zaměstnání, dokumentace proměny způsobů života komunit a jedinců na venkově i v příměstských lokalitách ve 20. a 21. století vlivem politických a ekonomických či enviromentálních jevů.

Pokračuje spolupráce se SSUD a VOŠ Brno, Francouzská (obory: design oděvů, ekotextil design, design interiérů a textilu, oděvní a textilní design, restaurování nábytku). Zrealizována praxe studentů na konzervátorskou-restaurátorském pracovišti EÚ, projednána spolupráce se školou formou prezentace prací studentů např. na vernisáži výstavy ÚLUV Nekončící příběh (27. 11. 2025) a další v roce 2026, proběhla dokumentace pracoviště art protis (videodokumentace).

V rámci spolupráce s Asociací Babylon byl realizován dne 13. 9. *Den národnostních menšin* v Parku Lužánky – zde proběhla prezentace činnosti Etnografického ústavu MZM. Ve dnech 10. 9. – 2. 12. výstavní intervence v PŠ *Babička a MY* zahrnující výtvarné práce dětí z národnostních menšin.

V roce 2025 na pracovišti proběhla výměna dvou kurátorek, která však neznamenala výrazné zpomalení chodu oddělení nebo ohrožení plnění plánu IPDK. Mgr. Barbora Svobodová již má dlouholetou zkušenost z práce v jiných muzeích, a proto neměla s přestupem do nové pozice obtíže, Bc. Júlie Skalická projevila vysokou míru adaptability a se svěřenými úkoly se velmi dobře vypořádala. V rámci personálních úprav byly zvýšeny úvazky všem kurátorům na hodnotu 1.

V roce 2025 byla završena spolupráce se slovenským Ústredím ľudovej umeleckej výroby v Bratislavě vydáním reprezentativní monografie *ÚLUV*



PhDr. Petra Mertová, Ph.D.,
vedoucí oddělení

Remeslo se značkou. Remeslo se značkou. 1945–1989, na které se autorsky podílely i kurátorky EÚ a která vyšla za finanční podpory MZM. Na výstavu s názvem *ÚLUV 1945–1989. Jedna inšpirácia, dve cesty, Bratislava* (zahájení 4. 12. 2025 ve výstavní síni ředitelství ÚLUV v Bratislavě) MZM zapůjčilo exponáty a podílelo se na výzkumné činnosti předcházející konání výstavy.

I v roce 2025 pokračovala spolupráce s Českou asociací v Řecku, která trvá od roku 2024. V roce 2025 byla rozšířena o realizaci aktivit v rámci projektu *Kulturní rozměr řecko-české migrace*. V roce 2025 realizována spolupráce, která vyústila v uspořádání výstavy PhDr. Jany Polákové *Dva životy, dvě kultury, dvě země*, která se konala pod záštitou Velvyslanectví České republiky v Athénách v Dimotiki Agora Kypselis (Kypseli City Market) od 17. 10. do 20. 10. 2025. Výstava je reprízou dříve realizované výstavy, pro řecké prostředí byla přeložena také do řečtiny.

Práce se sbírkou

Sbírkový Etnografického ústavu zahrnují 128 085 evidenčních čísel. V roce 2025 bylo do sbírky získáno celkem 62 nových přírůstkových čísel cestou darů, vlastních sběrů nebo koupí. Náklady na úplatné akvizice dosáhly hodnoty 310 tis. Kč (včetně dotace ISO/C). Mezi výjimečnou akvizici patří nákup podpořený dotací MK ČR (KS č. 527/2025) na získání sbírkových předmětů z fondu ISO/C a to na úplatnou akvizici fotografické sbírky prof. Pavla Scheuflera (pozitiv, negativ, daguerrotypie aj), předního odborníka na historii evropské fotografie. Sbíрка obsahuje snímky z počátků národopisu, zejména záběry z Národopisné výstavy československé

(1895). Jedná se o skleněné negativy Rudolfa Bruner-Dvořáka a Františka Krátkého, kabinetky z Národopisné výstavy československé (1895) atd. Součástí akvizice byly také daguerrotypie-portréty signované Wilhelmem Hornem, pocházející snad ze 40. l. 19. stol. Z vlastních zdrojů MZM byly zakoupeny (KS č. 583/2025) 3 ks. modlitebních knížek (tištěné i rukou psané) od Antonína Macáka a dřevěné hračky s názvem „Cibuláčky“ od mladé designérky Natálie Jurglové (KS č. 526/2025), tematicky reagující na folklorní motivy.

Pokračovala digitalizace souborů skleněných diapositivů a negativů na centrálním digitalizačním pracovišti. Dílčí výstup byl zveřejněn na Portále digitálních fondů sbírky.mzm.cz. Dokumentace folklorní scény proběhla přijetím kronik Slováckého krúžku v Brně (nyní ve stádiu evidence a katalogizace).

V daném roce proběhla řádná inventura podsbírký Etnografického ústavu zahrnující celkem 8787 evidenčních čísel.

V roce 2025 oddělení řádně katalogizovalo (přesunem z přírůstkových na inventurní čísla) 82 předmětů. Rovněž tak v roce 2025 konzervátorské pracoviště EU zajistilo konzervování 155 sbírkových předmětů a restaurování 15 sbírkových předmětů. Ve sledovaném období oddělení zajistilo zápůjčku 421 předmětů jiným institucím či soukromým osobám v tuzemsku i v zahraničí (Slovensko), pro vlastní účely využilo zápůjčku 19 sbírkových předmětů z fondů sbírkotvorných institucí.

Věda a výzkum

V roce 2025 pokračovala odborná práce na plánovaných výstupech v rámci IP DKRVO. Pro oblast 2 byl definován Dílčí cíl: 1. Poznávat, zkoumat, předávat a prezentovat kulturu tradiční i moderní (středoevropské společnosti. Kontinuálně je plněn od roku 2024. Plánované výstupy v roce 2025 byly stanoveny v objemu 4x C a 2x Jost. Všechny výstupy byly splněny. Více detailních informací o plnění vědecko-výzkumných úkolů – viz *Průběžná zpráva o plnění cílů IP DKRVO za rok 2025 a Dosážené výsledky výzkumné aktivity IP DKRVO za rok 2025*.

Výstavní činnost

Výstavy a expozice, které připravil EÚ:
Jaroslav Svoboda/Leona Marie Špačková/Sklo. Výstava v kapli Paláce šlechtičen proběhla v rámci akce Brno Art Week jako nabídka řemesla i umění. Představila nejmladší sklářskou generaci v kon-

taktu s legendou zásluhou zápůjček od obou autorů. *Leona Marie*. 9. 4. – 25. 5. 2025. Autorky: PhDr. Petra Mertová, Ph.D. a Mgr. Šárka Prokešová (<https://mzm.cz/jaroslav-svoboda-a-leona-marie-spackova-sklo>).

Nezbytnosti z jedné příze. Výstava uspořádána v návaznosti na mezinárodní konferenci Textil v muzeu v kapli Paláce šlechtičen. 4. 6. – 31. 8. 2025. Autorka výstavy: PhDr. Petra Mertová, Ph.D.

Expozice hudebních nástrojů, zámecká expozice a expozice lidového nábytku na Starém zámku v Jevišovicích. Zde otevřena *Expozice lidového nábytku*. Autorka výstavy: PhDr. Jana Poláková, Ph.D. (Etnografický ústav MZM). Viz <https://mzm.cz/expozice-lidoveho-nabytku>. Vystavena část sbírky EÚ MZM.

Spolupráce s Domem umění na výstavě s kritickým katalogem *Hlavou a rukama. Škola uměleckých řemesel v Brně. 1924–2024*. Realizace výstavy 22. 10. 2025 – 8. 3. 2026 v Domě umění Brno. EÚ zajistilo zápůjčky a konzultace řešitelskému týmu.

ULUV – Nekončící příběh. (výstava s kritickým katalogem v Dietrichsteinském paláci). Vernisáž výstavy: 27. 11. 2025. Autorka výstavy: PhDr. Hana Dvořáková. Výstava představuje sbírkovou kolekci EÚ MZM (<https://mzm.cz/uluv-nekoncici-pribeh>).

HRAVĚK – originální návrat k původnímu smyslu hračky. Výstava v kapli Paláce šlechtičen představila současnou nejmladší generaci designérů působících na Střední průmyslové a umělecké škole v Opavě, které uchovává tradici výuky designu hraček a herních systémů. Se školou byla navázána další spolupráce pro plánované projekty v dalších letech. Realizace výstavy: 3. 12. 2025 – 29. 3. 2026. Autorka výstavy: PhDr. Petra Mertová, Ph.D. <https://mzm.cz/hravek-originalni-navrat-k-puvodnimu-smyslu-hracky>).

Jako růže. Móda zrcadlem doby. Repríza výstavy v Regionálním muzeu v Mikulově, 25. 4. – 28. 9. 2025. (autorky výstavy: Libuše Dufková a Mgr. Gabriela Rožková).

Já se chci vrátit domů... Soudní procesy s tzv. řeckými monarchofašisty v Československu v 50. letech 20. století. Putovní výstava vytvořená ve spolupráci MZM a Ústavu pro studium totalitních režimů a fondu Helenika. Realizace výstavy: 4. 11. 2024 – 12. 1. 2025 FFMU Brno. Autoři výstavy: Jana Poláková (MZM), Tatiana Petková (HÚ FFMU), Milan Bárta (ÚSTR).

Popularizační činnost

Oddělení se věnuje popularizaci vlastní činnosti publikací článků v časopise MZM – Mrevue, formou přednášek pro veřejnost na půdě MZM či mimo MZM. Kurátorky jsou zvány do společenských pořadů v ČRo Brno, ČT Brno a regionálních rozhlasových stanicích. Poptávané jsou vstupy reflektující zvykoslovný rok (advent, vánoce, velikonoce aj.) či krojové tradice a řemesla. Oddělení popularizuje vlastní činnost také na sociálních sítích MZM a na vlastním instagramovém účtu. Velký zájem médií vzbudily také počiny jako zápis výroby látkových květin v Olešnici na seznam nemateriálních statků JMK (G. Rožková), otevření výstavy *ÚLUV Nekončící příběh* (H. Dvořáková) a otevření výstavy *Já se chci vrátit domů ...* (J. Poláková).

Aktivity pro veřejnost popularizující řemesla a tradice:

Probouzení jara: 22. 3. 2025. Akce prezentovala veřejnosti tradiční pracovní postupy spojené s počátkem zemědělského roku a velikonoci. Proběhla ve spolupráci s Českým zahrádkářským svazem, organizací Skaut (Královo Pole) a Přírodní zahradou u smrku, z.s.

Advent u šlechticů: Návštěva na Valašsku, 13. 12. 2025. Akce proběhla v Paláci šlechticů a zahrnovala přednášku o mikulášské obchůzce na Valašsku, výtvarné aktivity a vystoupení folklorních souborů Májek a Májíček. Viz <https://mzm.cz/advent-u-slechticenu-navsteva-na-valassku>. Realizaci zajistil Etnografický ústav MZM.

Pedagogická činnost a lektorská činnost

Etnografický ústav realizuje vlastní přednáškovou činnost určenou široké veřejnosti v prostorách MZM nebo ve spolupráci s Turistickým a informačním centrem města Brna, knihovnami a volnočasovými kluby v Brně i mimo Brno. Přípravuje také přednášky pro vysokoškolské studenty oborů etnologie a příbuzných oborů na Masarykově univerzitě, kde také přispívá do programu přednášek pro Univerzitu třetího věku. V rámci doprovodných programů ke stálé expozici zajišťuje komentované prohlídky pro skupiny odborníků nebo studentů středních a vysokých domácích a zahraničních škol. Pracoviště poskytuje celoročně garantovanou odbornou praxi studentům Masarykovy univerzity a středních škol z jihomoravského regionu. Pokračovala spolupráce na projektu The CzechMates Pro-

gram garantovaného Masarykovou univerzitou, nabízející stáže zahraničním studentům.

Přednášky a konference

Etnografický ústav organizoval v roce 2025 dvě odborné konference.

Ve dnech 11. a 12. června 2025 proběhla mezinárodní konference *Textil v muzeu / Transparentní a elastický textil pohledem dějin módy, technologie a konzervátorské praxe*. MZM na ní participovalo s Komisí konzervátorů-restaurátorů AMG, Etnografickou komisí AMG a Muzeem Aš. Během konference zaznělo 19 příspěvků a celkem se zúčastnilo více jak 90 osob. Konference se zúčastnili přednášející např. z Vysoké školy chemicko-technologické v Praze, Technické univerzity Liberec, Národního muzea, Moravského zemského muzea, Západočeského muzea v Plzni, Muzea krajky ve Vamberku aj.

Dne 17. 10. se konala mezinárodní konference *Fenomén kosení luk jako živé kulturní dědictví*, kterou podpořila organizace UNESCO. Na konferenci participovalo MZM s Městským muzeem Veselí nad Moravou a Regionálním pracovištěm pro lidovou kulturu Jihomoravského kraje. Zaznělo na ní 15 příspěvků, které reflektovaly minulost fenoménu, socioekonomické vazby pro lokální skupiny i současné výzvy, před nimiž uchování tradice stojí.

Přednáškový cyklus: *Etnografka Vlasta Svobodová*. 9. 10. a 16. 10. 2025 (Dietrichsteinský palác). Cyklus promítání autorských filmů Vlasty Svobodové za účasti Petra Kňavy, kameramana, který připravil komentář k obsahu filmů i k pozadí tvorby daných typů vědeckých filmů.

Ediční činnost

Etnografický ústav zajišťuje chod dvou redakcí pro časopisy *Folia Ethnographica* a *Textil v muzeu*, které vychází v recenzované podobě ve dvou číslech. Oborově specializovaný časopis *Folia Ethnographica* vydává příspěvky s etnografickou tematikou. Redakční rada časopisu *Textil* je mezinárodní a časopis indexuje databáze EBSCO. Časopis je mezioborovou platformou, takže pokrývá témata související s výzkumem, péčí a prezentací textilních sbírek paměťových institucí.

Numismatické oddělení

V roce 2025 numismatické oddělení pokračovalo ve své pravidelné činnosti, práci se sbírkou, popularizaci, edukační, konzervátorské i vědecko-výzkumné činnosti, která vychází z aktuální koncepce IP DKRVO. Pracovníci numismatického oddělení poskytovali pravidelnou poradenskou činnost v oboru numismatiky a podíleli se na konzervaci a dokumentaci nově objevených mincovních nálezů. Spolupracovali např. na dokumentaci a soupisu numismatického materiálu (mince a medaile) a výrobě kopie plakety z časové schránky umístěné v kašně Parnas na Zelném trhu v Brně. Podíleli se rovněž na zpracování čtyř velkých mincovních depotů z lokality Dolní Čepí. V rámci personálního obsazení došlo ke změně na pozici konzervátora, kterým se stal doc. RNDr. Lukáš Richtera, Ph.D.

Práce se sbírkou

V roce 2025 pokračovala pravidelná revize sbírkového fondu zaměřená zejména na revizi hromadných mincovních nálezů. Zrevidováno bylo celkem 13 034 předmětů.

Stejně jako v předcházejících letech tak i v roce 2025 pokračovaly práce na dokumentaci fondu papírových platidel. Velká pozornost byla věnována i novému uložení mincí ze starších hromadných mincovních depotů. Konzervátorské práce byly zaměřeny na materiál ze sbírky numismatického oddělení i na nově nalezené mince, zkonzervováno bylo 280 předmětů.

Numismatické oddělení se pravidelně podílí na výstavách jiných institucí především zápůjčkami sbírkových předmětů. V roce 2025 byly zapůjčeny předměty na výstavy *Město na třech pahorcích. Středověká Olomouc pohledem archeologie* (7. 5. 2025–31. 8. 2025, Muzeum umění Olomouc) a *1645 – Brno v obležení* (13. 8. 2025–31. 7. 2026, Muzeum města Brna).

Věda a výzkum

Vědecko-výzkumná činnost numismatického oddělení probíhala zejména v rámci schválené koncepce IP DKRVO, která je zaměřena na odborná témata spojená s územím Moravy a peněžními dějinami na tomto území. Podrobněji je popsána v průběžné zprávě IP DKRVO za rok 2025.



Mgr. Dagmar Grossmannová, Ph.D.,
vedoucí oddělení

Výstavní činnost

V rámci výstavní činnosti kromě zápůjček sbírkových předmětů probíhala spolupráce na katalogu k výstavě *Město na třech pahorcích. Středověká Olomouc pohledem archeologie* Muzeum umění Olomouc (D. Grossmannová)

Popularizační činnost

Odborní pracovníci numismatického oddělení se pravidelně podílejí na popularizaci oboru formou přednášek, které jsou určeny nejen pro odbornou, ale i laickou veřejnost. V roce 2025 byly prezentovány výsledky dlouhodobé vědecké činnosti a představeny významné mincovní nálezy (*Významný poklad ze Střelic*, 4. 11. 2025, Muzeum Vysočiny Třebíč a *Dolnočepské mincovní poklady*, 12. 9. 2025, obec Ujčov, D. Grossmannová).

Stejně jako v minulých letech, tak i v roce 2025 probíhaly pravidelně každý první čtvrtek v měsíci (kromě letních prázdnin) přednášky s numismatickou nebo faleristickou tematikou konané v MZM ve spolupráci s Českou numismatickou společností, pobočka Brno.

Numismatické oddělení se zapojilo do každoročně pořádané „Noci vědců“ (26. 9. 2025) přednáškou na Filozofické fakultě MU na téma *Jaké bohatství ukrývají mincovní poklady?* (D. Grossmannová), ve spolupráci s Dětským muzeem MZM byl připraven program na téma „Bohatství“ ve vědeckém zábavném centru VIDA! v Brně (D. Grossmannová, L. Richtera).

Pedagogická činnost a lektorská činnost

Pracovníci numismatického oddělení se pravidelně podílejí na pedagogické činnosti vedením seminářů a diplomových prací: Filozofická fakulta Masarykovy univerzity, Ústav pomocných věd historických a archivnictví: semináře *Numismatika a Základy peněžního vývoje pro archiváře* (D. Grossmannová); Scriptorium Brunense – Letní škola pomocných věd historických, 23.–27. 6. 2025, „*Sláva pražského groše a Rodové ražby: Prestiž nebo výnosný podnik*“ (D. Grossmannová); Filozofická fakulta Univerzity Palackého v Olomouci, Letní škola numismatiky, 29.–31. 8. 2025, přednáška na téma „*Poklad brakteátů z Olomouce – Barvířské ulice a peníze z konce 13. století*“ (D. Grossmannová).

Přednášky a konference

V roce 2025 se MZM podílelo na organizaci pravidelné mezinárodní konference NUMISMATICA CENTROEUROPAEA VIII, *Domini naturales — on the 350th anniversary of the extinction of the Piast dynasty – Money of the Dynasties*, která se konala 16.–19. září 2025 v Lehnici (Polsko). MZM bylo oficiálním partnerem mezinárodní vědecké konference zaměřené na mincovnictví a dějiny peněz střední Evropy, kterou pořádalo Muzeum mědi v Lehnici. Konference byla spojena s 350. výročím vymření dynastie Piastovců (1675) a 1000. výročím korunovace Boleslava I. Chrabrého (1025) a byla tak věnována zejména mincovnictví dynastií v rámci střední Evropy. Projekt byl spolufinancován vládami České republiky, Slovenské republiky, Polska a Maďarska prostřednictvím Visegrádského fondu www.visegradfund.org, jehož posláním je prosazovat myšlenky udržitelné regionální spolupráce ve střední Evropě. Konference se aktivně zúčastnili všichni pracovníci oddělení: jako stálý člen vědeckého výboru této konferenční rady a s přednáškou na téma *Find of Coins and unminted Silver near Boskovštejn in South Moravia* (D. Grossmannová), s přednáškou na téma *Flavian Dynasty Coins in the Moravian Museum and Moravian Coin Finds* (D. Kašparová) a s přednáškou na téma *A Numismatic Analysis of the two Hoards of Prague Groschen of Wenceslas II from Čertův Hrádek near Blansko* (L. Richtera).

Ediční činnost

Pracoviště vydává odborný recenzovaný časopis *Folia numismatica, Supplementum ad Acta Musei Moraviae, Scientiae sociales*. V roce 2025 bylo vydáno dvojčíslo č. 39/1–2/2025 (vedoucí redaktorka D. Kašparová).

Publikační činnost

Publikační činnost numismatického oddělení probíhala především v návaznosti na výzkum v rámci IP DKRVO.

Spolupráce s jinými institucemi

Numismatické oddělení pravidelně spolupracuje s mnoha vědeckými a pamětovými institucemi v ČR i v zahraničí. Spolupráce spočívá v badatelské činnosti, odborných konzultacích, společných projektech, dokumentaci a zpracování mincovních nálezů, členstvích odborných pracovníků v redakčních radách časopisů a v komisích na tvorbu sbírek.



Den země 2025. Foto Jan Čága.

Události roku 2025

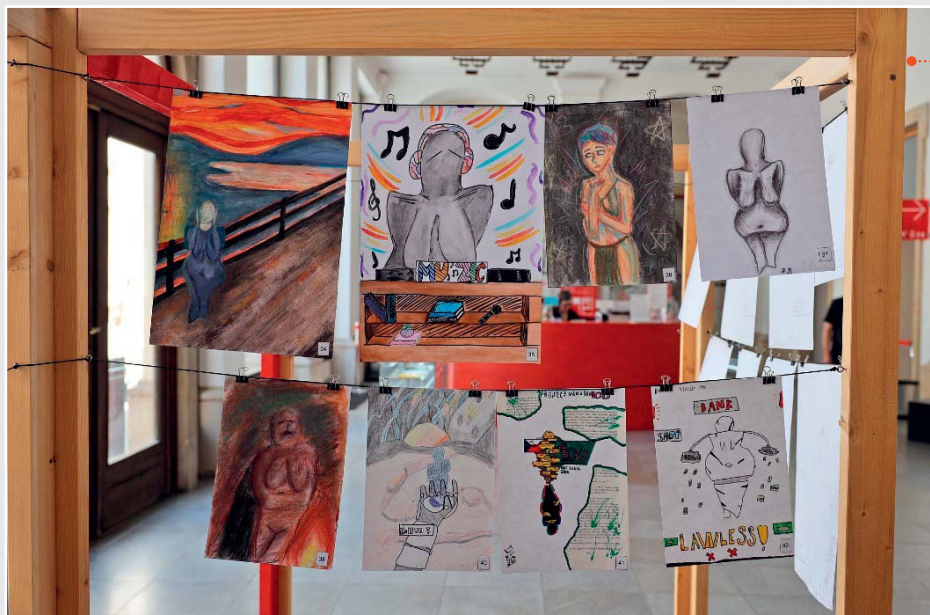

Výtvarná soutěž
Venuše100.
Foto Jan Čága.

Přírodovědné muzeum

A decorative dotted line in a reddish-orange color, starting with a solid dot and forming an L-shape that extends horizontally to the right and then vertically downwards.

Mineralogicko-petrografické oddělení

Sbírkotvorná činnost

V chronologické i systematické evidenci byly zpracovány všechny nové přírůstky za rok 2025. Pokračuje detailní odborná i administrativní revize starého sbírkového fondu včetně kompletní reevidace tzv. studijního materiálu z podsbírký B-minerály ze světa, a výběru nejkvalitnějších vzorků do evidence CES včetně digitalizace (= elektronická evidence + fotodokumentace). Do přírůstkové knihy bylo za rok 2025 zapsáno 11 přírůstkových čísel a katalogizováno 150 inventurních čísel sbírkových předmětů. V rámci zpracování zmíněného studijního materiálu bylo zaevidováno a etiketami opatřeno 467 studijních vzorků; částečně byly i nově odborně určeny (zejména nové sběry z r. 2025 a materiál ze světa ze starého sbírkového fondu MZM). Revidováno (inventarizováno) bylo 1796 Inv. č. Konzervováno, preparováno a restaurováno bylo vlastními silami 685 předmětů. Zároveň pokračuje revize knihovny s její rekatalogizací a výměna časopisu Acta Mus. Morav. Sci. Geol. s tuzemskými i zahraničními institucemi. Ve spolupráci s fotografy J. Cágou a R. Kubáčkem byly zhotoveny fotografie mineralogických vzorků do připravovaných publikací.

Vlastní terénní sběry úzce souvisely s výzkumnou činností pracovníků oddělení. Převládaly cesty zaměřené na lokality s výskytem tektitů, hydrotermální mineralizace a křemitých hmot na území Českého masivu.

Pro obohacení sbírek se vedle vlastních sběrů podařilo získat unikátní kolekci vltavínů a přírodních skel, kolekci kanadských minerálů, dále pak byl získán holotypový nábrus turmalínu OH-lidiocoatit z Dolní Rožínky.

Vědecko-výzkumná činnost

Tato činnost včetně sběru studijního i sbírkového materiálu minerálů a hornin vycházela z jednotlivých plánovaných cílů finančně podporovaných převážně v rámci DKRVO. Byly navštěvovány vybrané lokality se zajímavými výskyty minerálů, zejména na západní Moravě (Třebíčsko, Jemnicko) a v Moravském krasu.



Mgr. Vladimír Hrazdil,
ředitel Přírodovědného muzea, vedoucí oddělení

Ve spolupráci s CHKO Moravský kras bylo opět získáno prodloužení možnosti výzkumu křemenných hmot Rudické plošiny do roku 2027.

V rámci DKRVO pokračoval aplikovaný výstup v podobě výstavy, která byla doplněna o stejnojmenný katalog (návaznost na spolupráci s CHKO Moravský kras – křemenné hmoty rudické plošiny): *Hršelová Pavla; Toman Jiří; Hrazdil Vladimír; Víšková Eva: Mineralogické poklady Moravského krasu.*

V rámci vědecké publikační činnosti se pracovníci mineralogicko-petrografického oddělení autorsky podíleli na publikování práce Jimp:

Mineralogical Magazine, Novák, M., Gadas, P., Sobek, K., Toman, J., Šíkola, D.: Contrasting assemblages of secondary minerals after beryl from the granitic pegmatites Drahonín IV and Věžná I; evidence for high variability of mineralised fluids in the Rožná-Olší ore field area, Czech Republic.

V regionálních odborných časopisech (některé zařazeny do databáze Scopus) bylo publikováno několik dalších prací:

Hršelová, P., Buriánek, D., Pořádek, P., Hrazdil, V.: Formation doubly terminated crystals of quartz in Carboniferous limestones from the Braňes site in northwestern Spain

Březina, J., Turek, T., Gregorová, R., Bubík, M., Víšková, E.: Vědecký odkaz Antona Rzehaka ve světle současného poznání.

Další publikační a ediční činnost

Pracovníci oddělení se podíleli na publikaci *Neznámé Jemnicko, Hornická historie zdejšího kraje.* Byla připravena, a ve spolupráci s Edičním oddělením také vydána, dvě čísla recenzovaného odbor-

ného časopisu Acta Musei Moraviae, Scientiae geologicae, který je od roku 2020 zařazen v databázi Scopus. Články byly digitalizovány a vloženy na webové stránky časopisu.

V českém nejvýznamnějším popularizačním časopisu Minerál, věnovanému sběratelství nerostů, bylo souhrnně uveřejněno 2 populárně vědeckých článků.

Pracovníci oddělení vykonávají editorskou a recenzní činnost v redakční radě odborných časopisů Bulletin Mineralogie a Petrologie, Acta Musei Moraviae-Scientiae geologicae, Acta Mus. Silesiae v Opavě a časopisu Minerál v Českých Budějovicích. Recenzní řízení výukového materiálu pro vysoké školy.

Pracovníci miner. petr. odd. MZM působí v Ediční, Nákupní, Výstavní a Evaluační radě MZM.

Zahraníční cesty

Rakousko 10.–14. 8. 2025 – Oberurgl, Brixlegg, Haiming – minerály metamorfovaných hornin a historické dolování sekundární mineralizace Cu-Pb

Španělsko, Portugalsko 13.–28. 9. 2025, (Kantábrie, Asturie, – Soto, Branès, příbřežní lokality Berbes). V centrálním pohoří Picos de Europa lokality Desfiladero de la Hermida a historický důl El Coriellu. V Portugalsku byly navštíveny lokality v okolí Minas de Sao Joao. Cesta byla zaměřena na problematiku hydrotermálních a rudních mineralizací (historická těžba) v tamních Variscidách.

Výstavní projekty

Pokračoval výstavní projekt Mineralogické poklady Moravského krasu (18. 6. 2024 – 15. 6. 2026), mineralogicko-petrografické oddělení, MZM Brno
Pokračoval výstavní projekt Skryté poklady země – minerály Letovicka (30. 8. 2024 – 31. 12. 2025) – výpůjčka vzorků pro výstavu Muzeum města Letovice

Novinky z mineralogického depozitáře (8. 12. 2025) mineralogicko-petrografické oddělení, MZM Brno
Pracovníci mineralogicko-petrografického oddělení se podíleli na tvorbě výstavy „Mýtus velké bohyně“ (12. 12. 2025 – 29. 11. 2026)

Osvětová činnost a spolupráce s jinými subjekty

V médiích byla popularizováno drahé kameny a vltavíny – ČT Dobré ráno

Popularizována sběratelská činnost – sádrovce – hlavní zpravodajství ČT

Byly předneseny přednášky pro veřejnost:

Odborná přednáška k dolování na Rosicko-oslavansku – Třebíč 30 osob

Přednáška pro děti na školách Brno – 100 osob

Pracovníci oddělení poskytovali školám všech stupňů výklady v expozici Svět nerostů – cca 2000 osob.

Pracoviště dlouhodobě poskytuje poradenskou činnost v oboru mineralogie a geologie nejširší veřejnosti i studentům. Podíleli jsme se na Dni Země. Dále byla připravena exkurze údolím Chvojnice pro Katolické gymnázium Třebíč, exkurze pro ZŠ Novoměstská Brno, exkurze pro veřejnost Zlatomlýn, exkurze pro veřejnost Brtnice, exkurze pro ZŠ Heureka, exkurze pro ZŠ Laštůvkova a Gymnázium Elgartova.

Oddělení intenzivně spolupracuje s Ústavem geologických věd MU v Brně (analytické práce, konzultace disertačních, diplomových a bakalářských prací, členství v rigorózních komisích, oponentské posudky závěrečných prací, recenzní řízení, apod.), Mendelovou Univerzitou v Brně, Univerzitou Palackého v Olomouci, Českou geologickou službou, CHKO Moravský kras, Národním muzeem v Praze, Slezským muzeem v Opavě, Muzeem jihovýchodní Moravy ve Zlíně a dalšími regionálními muzei v celé ČR.

Oddělení vypracovalo několik odborných posudků pro vývoz tektitů – Celní úřad pro Jihomoravský kraj.

V roce 2025 pokračovala stálá spolupráce s městem Jemnice (Spolek Jamník) na zpřístupňování středověkého dolu v obvodu města a výzkumu některých montanisticky zajímavých lokalit historického dolování v okolí (odborný garant – geologicko-mineralogický dohled nad těmito aktivitami).

Oddělení se podílelo na organizaci představení knihy R. Jelínka a I. Adami – Skleněné zázraky – průvodce vulkanickým a impaktním sklem

Proběhlo několik besed s dětmi na základní škole Novoměstská, Laštůvkova – práce mineraloga

Probíhá dlouhodobá spolupráce se školami všech stupňů (výuka, poradenská činnost)

Pracovníci se podíleli na záchranném výzkumu lokality Velké Němčice – sádrovec, dolomity a dokumentačním výzkumu lokality Třebíč - Vídeňský rybník – vltavíny.

Geologicko-paleontologické oddělení

Sbírkotvorná činnost

Sbírkotvorná činnost probíhala především v souladu s výzkumnými záměry DKRVO jednotlivých pracovníků: na permokarbonských lokalitách boskovické brázdy a podkrkonošské pánve a na neogenních lokalitách karpatské předhlubně a jihočeských pánví.

V rámci sbírkotvorné činnosti bylo zapsáno celkem 6 akvizic (5 vlastní výzkum, 1 koupě). Významné jsou kolekce jurských zkamenělin z okolí Brna, sbírka stop karbonských čtvernožců a mechnoglifů ze semilského souvrství podkrkonošské pánve a také obsáhlý soubor (702 ks) několika druhů kelnatek ze spodnobadenských lokalit Karpatské předhlubně.

Preparace a konzervace

Plavení sedimentů pro mikropaleontologický výzkum, čištění, lepení a konzervace osteologických nálezů a schránek měkkýšů z neogénu. Vedle výzkumných prací také formátování, preparace, leštění a čištění vzorků pro II. Stupeň evidence (cca 300 ks).

II. Evidence

Celkem bylo zapsáno 307 inventárních čísel, z toho 1329 ks. Vedle letošních akvizic se jedná zejména o rozepsané přírůstky z minulých let, reprezentované vulkanickými horninami a nordickými souvkami z ledovcových sedimentů severní Moravy.

Revize sbírek

Bylo zrevidováno celkem 5491 ks exemplářů, které spadají pod 24 přírůstkových čísel a 1583 inventárních čísel.

Knihovna

Knihovna oddělení k 31. 12. 2025 eviduje 26 553 knihovních jednotek.

Přírůstek v roce 2025 činil 24 knihovních jednotek.

V knihovně oddělení probíhá průběžně revize knihovního fondu + revize periodik (doplnění čárových kódů do jednotlivých svazků + doplnění a oprava záznamů ve Verbisu).



RNDr. Růžena Gregorová, Ph.D., vedoucí oddělení

Probíhá výměna odborných publikací s 30 institucemi.

Výstavní činnost

Příprava a realizace výstavy – Pradávné světy Zdeňka Buriana v Muzeu Jana Amose Komenského v Uherském Brodě. Vystaveno bylo 44 obrazů Zdeňka Buriana, které byly doplněny časovou osou a originály zkamenělin vyobrazených druhů. K výstavě byl vydán kritický katalog.

Vědecko-výzkumná činnost

Terénní výzkumy ve spolupráci s kolegy z ČGS-Praha a PřF MU vyústily v první odborné zpracování diversity karbonských tetrapodů v podkrkonošské pánvi. K výročí 170. let narození Antona Rzehaka byl publikován první přehled objevů tohoto významného Moravského přírodovědce. Pokračoval terénní výzkum na paleontologických lokalitách v Jihočeských pánvích, Karpatské předhlubni a Vídeňské pánvi na Moravě. V rámci výzkumu mořských sedimentů Karpatské předhlubně byla zaměřena pozornost na měkkýší společenstva a jejich paleoekologické požadavky na jednotlivých lokalitách. Zpracovávány byly také vlastní sběry a historický typový materiál jurských fosilií z lokality Brno – Švédské šance.

Popularizační činnost

J. Březina: Vyzvaná přednáška „Po stopách Gigantů moravských třetihor.“ pro Společnost Národního muzea 8. 12. 2025. Volně k shlédnutí zde: <https://www.youtube.com/watch?v=B1uZUGOngA>
Přednáška na vernisáži k výstavě Pradávné světy Zdeňka Buriana – 24.10.2025 (J. Březina)

Březina, J. Poslední moře na Moravě obývali krokodýli a mořské želvy. *M revue*, 1/2025, 58–60.

Ediční činnost

Členství v redakční radě časopisu *Acta Musei Moraviae, Scientiae geologicae* (Březina)

Přednášky a konference

Účast na 12. mezinárodní konferenci evropské asociace vertebrálních paleontologů (EAVP) v Polském Krakově (30. 6. – 30. 7. 2025) s příspěvkem: Březina, J., Toth, C., Madzia, D., 2025: The first record of *Gomphotherium inopinatum* (Proboscidea: Elephantimorpha) from Europe. – In: Georgalis, G. et al. (Eds.): Book of Abstracts of the XXII Annual Meeting of the European Association of Vertebrate Palaeontologists, 30 June–5 July 2025, Kraków, Poland, 59–60.

Účast na semináři muzejních geologů ČR a SR v České Lípě (19.–23. 5. 2025), kde byly prezentovány vědecké objevy Antona Rzehaka k jeho 170 let výročí narození.

Aktivity pro školy a výuka

V rámci komentovaných prohlídek v paleontologické expozici Zaniklý život na Moravě byly uskutečněny výklady pro 15 skupin žáků ZŠ. Dvě exkurze pro školy na Stránskou skálu a Hády (celkem 58 dětí) a tři exkurze pro letní školu/příměstský tábor na Hády a Stránskou skálu (celkem 74 dětí). Pracovníci oddělení (P. Hykš, J. Březina) také působili jako odborní konzultanti tří bakalářských prací na ÚGV PŘF MU. Dále jako oponent diplomové práce PŘF UK v Praze J. Březina.

Aktivity pro veřejnost

Den Země 2025 s Moravským Zemským Muzeem (26. 4. 2025)

V rámci pravidelných komentovaných prohlídek v paleontologické expozici Zaniklý život na Moravě (každý poslední čtvrtek v měsíci) bylo uskutečněno celkem 11 výkladů pro 60 návštěvníků. Oddělení uspořádalo celkem 15 geologických a paleontologických exkurzí na Stránskou skálu, Rudice, Hády, Oslavany, Pálava a po kamenech Brna, kterých se celkem účastnilo 337 osob. V rámci projektu Interreg se naše oddělení účastnilo experimentální tavby železa ve Staré huti u Adamova, kde byly předvedeny ukázky typů vápenců a zájemci si mohli vyzkoušet kvíz v určování nerostných surovin.

Mezinárodní spolupráce

Mikrofaciální analýza výbrusů vápenců z lokality Brno – Stránská skála ve spolupráci s kolegy z Univerzity Komenského v Bratislavě, Slovensko (P. Hykš). Výzkum neogenních chobotnatců ve spolupráci se slovenskou akademií věd, Bratislava, Slovensko (J. Březina). Dokumentace použití fosilních zubů na sakrálních uměleckých předmětech v katedrální pokladnici v Tervíru. Spolupráce s diecézním muzeem v Namur (Belgie) při zpracování výsledků.

Interreg – Cesta časem na rakousko-moravském pomezí (partneři MZM, NHMW, FossilienWelt Stetten)

Projekt představuje dramatický geologický vývoj na rakousko-moravském pomezí. Součástí byly úpravy expozice Zaniklý život na Moravě. Instalace mikroskopické stanice, interaktivní koutek, instalace modelu hlavy žraloka *Otodus megalodon* atd. Spolu s rakouskými kolegy byla vytvořena interaktivní aplikace pro vybrané paleontologické lokality na rakouské a moravské straně.

Publikace

Górka M., Březina J., Chroust M., Kowalski R., López-Torres S., Taňanda M. (2025) Crocodylian remains from the Miocene of the Fore-Carpathian Basin and its foreland-including the world's northernmost Neogene crocodylian. – *Acta Palaeontologica Polonica*, 70 (2), 225–251.

<https://doi.org/10.31577/GeolCarp.2024.19>

Turek T., Hladilová Š. (2025) New data on the lower Badenian Scaphopoda from the south western part of the Carpathian Foredeep (Czech Republic). – *Geological Quarterly*, 69, 22, 1–15. Doi: 10.7306/gq.1795

Hykš P., Kumpan T. (2025) Boreal ammonites from the Brno Carbonate Platform (Czechia): High-resolution biostratigraphy of the Middle–Upper Jurassic boundary. *Geobios*, 92, 25–43.

<https://doi.org/10.1016/j.geobios.2025.05.006>

Březina, J., Turek, T., Gregorová, R., Bubík, M., Víšková, E., 2025: Vědecký odkaz Antona Rzehaka ve světle současného poznání. – *Acta Musei Moraviae, Scientiae geologicae*, 110, 2, 463–502.

<http://scigeo.actamm.cz/wp-content/uploads/2025/12/Brezina.pdf>

Entomologické oddělení

V roce 2025 entomologické oddělení dále rozšiřovalo sbírku brouků, ploštic, křísů a mer, zejména o nově nasbírané materiály z Kamerunu, Ománu a Česka. Materiál brouků a ploštic z Kamerunu je ve spolupráci s externími kolegy postupně dále určován a pokračujeme ve vybudování rozsáhlé sbírky (např. Staphylinidae, ucelené sbírky Histeridae) z této zoogeograficky zajímavé oblasti. V průběhu roku pokračovalo ve spolupráci externími spolupracovníky (R. Kundera, A. Hlaváček, F. Schätz) třídění vzorků z prosevů pralesní hrabanky a nárazových pastí z expedice do Kamerunu, jakož i sběru ze střední Evropy. Podobně jsou průběžně determinováni brouci z dalších starších sbírek a současných sběrů (v letošním roce zejména z nadčeledi Scarabeoidea) a vzniká tak moderní systematická sbírka Coleoptera. Na oddělení bylo vypreparováno přes 9000 exemplářů hmyzu a dalších 8,000, převážně brouků a ploštic, bylo vypreparováno externími preparátory. Pokračovalo rovněž třídění a determinace materiálu řádu Hemiptera, na němž se dlouhodobě podílejí naši kurátoři (P. Baňar, I. Malenovský) ve spolupráci s několika zahraničními experty. Sbírký MZM tak byly v roce 2024 obohaceny o řadu typových exemplářů, zejména z řádu Coleoptera. Celý rok probíhalo ve spolupráci s J. Bařtou nové uspořádaní rozsáhlé sbírky brouků z velmi rozsáhlé skupiny Lamellicornia. J. Procházka se stále věnuje třídění a uspořádaní sbírky kůrovcovitých brouků. Postupně se buduje sbírka Cleroidea pro plánované fylogenomické projekty (J. Kolibáč). Oddělení získalo tři fosilní exempláře Cleridae z období druhohorní křídly, kteří jsou úplně prvními a zatím jedinými zástupci čeledi v barském jantaru (J. Kolibáč). V oblasti dipterologie pokračovalo slučování samostatných sbírek čeledi bráněnkovitých (Stratiomyidae) do jednotné kolekce uložené v novém systému UNIT (J. Nerudová). Ve spolupráci s J. Hadravou z Entomologického ústavu Biologického centra AV ČR pokračovalo také třídění sbírky čeledi pestřenkovitých (Syrphidae). Výsledkem bude systematicky uspořádaná kolekce doplněná elektronickou databází zahrnující více než 4000 exemplářů. Po celý rok zároveň probíhala příprava výstavy *Bizarní hmyz*, v jejímž rámci byla do sbírek zakou-



Ing. Jiří Kolibáč, CSc., vedoucí oddělení

pena řada exemplářů tropického hmyzu určených pro edukační činnost (J. Nerudová, J. Procházka).

Vzhledem k dlouhodobým zdravotním problémům jistých pracovníků se některé chystané projekty pozdržely nebo dočasně přerušily.

Knihovna

Knihovna entomologického oddělení ke konci roku 2025 eviduje 62.119 knihovních jednotek a roční přírůstek činil 166 přírůstkových čísel. Separáty, časopisy a monografie byly získány darem, výměnou a nákupem a tyto přírůstky jsou během roku průběžně doplňovány do elektronické databáze publikací. Pokračuje mezinárodní i tuzemská výměna vědeckých publikací – v roce 2025 s 44 výměnnými partnery. V rámci periodické revize knihovny bylo v roce 2025 zrevidováno celkem 121 přírůstkových čísel separátů, 1 časopis a 8 monografií z celkové počtu 62.119 knihovních jednotek.

Vědeckovýzkumná činnost

P. Baňar se zabývá studiem taxonomie a morfologie ploštic infrařádu Enicocephalomorpha, a čeledí Reduviidae, Ceratocombidae a Schizopteridae. Rovněž se zabývá taxonomií některých skupin brouků (Staphylinidae) s důrazem na faunu Středomoří a tropické Afriky. V průběhu roku 2025 poskytl materiál k popisu nového druhu brouka z čeledi Histeridae z Kamerunu. Je spoluautorem popisu nového rodu Histeridae z Kamerunu, publikovaném v AMM Sci Biol. Aktuálně pracuje, spolu s kolegou V. Hartungem, na popisu nové čeledi infrařádu Dipsocoromorpha z Kamerunu.

J. Procházka se zabývá ekologií saproxylických a epigeických brouků. Věnuje se mapování rozšíření

kůrovcovitých brouků (např. *Xyleborus pfeilii* či *Pityokteines* spp.), ve spolupráci s Výzkumným ústavem Silva Taroucy se zaměřil na společenstva brouků v pralesovitých porostech NPR Razula (CHKO Beskydy) a NPR Žákova hora (CHKO Žďárské vrchy). Podílí se na přípravě atlasu rozšíření kůrovcovitých brouků v ČR a na přípravě červeného seznamu kůrovcovitých brouků ČR.

I. Malenovský se věnuje taxonomii a faunistice kříšů a mer (řád Hemiptera). V roce 2024 pracoval na checklistu mer Bulharska, z velké části založeného na sbírkových fondech MZM a univerzity v Sofii, a taxonomických revizích vybraných taxonů kříšů ve sbírkách MZM, zejména historicky významné sbírky L. Melichara.

J. Kolibáč se věnuje systematice, morfologii, paleontologii a biogeografii brouků nadčeledi Cleroidea a jejich fylogenezi v rámci skupiny Cucujiformia. S několika mezinárodními vědeckými týmy již publikoval sérii prací o druhohorních a třetihorních fosilních zástupcích skupiny Cleroidea z taimyrského, barmského a baltského jantaru a z jurských usazenin, kteří jsou doklady klimatických podmínek a změn rostlinných paleospolečenstev daných oblastí a jsou přínosem ke studiu evoluční biologie. S mezinárodním americko-čínsko-novozélandským týmem publikoval v roce 2025 prestižní studii poprvé popisující fragmózy u dravého fosilního hmyzu a analýzu funkční morfologie; s ukrajinským kolegou popis prvního zástupce Cleridae z křídy a z vzácného Taimyrského jantaru; s čínskými kolegy popis nových druhů z Číny. S německým kolegou M. Schuelkem připravil do tisku rozsáhlou knihu s (474 stran, přes 2500 morfologických ilustrací), částečně z pozůstalosti třetího autora V. Asinga, o systematice rodu *Palaminus*, ve které je mimo jiné popsáno 335 nových živočišných druhů.

J. Nerudová se zabývá studiem morfologie a ekologie vývojových stádií dvoukřídlého hmyzu podřádu Brachycera se zaměřením především na čeleď bráněnkovití (Stratiomyidae). Společně s D. Kovacem z Německa nadále pokračuje v popisu vývojových stádií tropických druhů této čeledi. V roce 2025 byl publikován článek věnovaný popisu vývojových stádií druhu *Prosopochrysa vitripennis*. Ve spolupráci s C. Yule z Austrálie byla rovněž dokončena odborná kapitola pro katalog vodních larev bráněnek jihovýchodní Asie, která bude publikována v příštím roce. Během celého roku probíhala příprava doprovodné knihy k výstavě *Bizarní hmyz*,

kteřá vyjde příští rok v nakladatelství Edika. (J. Nerudová, J. Procházka).

Prezentace na vědeckých konferencích a seminářích

Limnospol, poster „Biology and Identification Key to Aquatic Larvae of the Family Stratiomyidae (Diptera) from the Oriental Region“, Frymburk, 23.–27. 6. 2025; J. Nerudová.

26. seminář českých a slovenských dipterologů, poster „Larvae under the Lens: The Key to the Aquatic Groups of the Oriental Soldier Flies (Diptera, Stratiomyidae)“, Banská Štiavnica, 28.–30. 9. 2025; J. Nerudová.

Zoologické dny, poster „Key to Aquatic Larvae of the Family Stratiomyidae (Diptera) from Southeast Asia and Subtropical China with Revision of Their Known Biology“, Brno, 13.–14. 2. 2025; J. Nerudová.

Zahraníční cesty a mezinárodní spolupráce

Snímkování na urychlovači částic v červnu 2024 (A Research Centre of the Helmholtz Association, Hamburg, Německo: synchrotron PETRA III) v rámci subprojektu mezinárodního španělsko-britsko-českého paleoentomologického týmu se společným projektem 2023–2025 „*Evolutionary, taphonomic and palaeoecological study of resin-embedded organisms*“: Kolibáč, J. SUBPROJECT 4: *Evolution of Cleroidea (Insecta: Coleoptera)*. Projekt BAG-20220731 EC, garant D. Peris, Univ. Barcelona, Španělsko; J. Kolibáč

University of Buea, Buea, Cameroon, Dlouhodobá spolupráce (2025–2028) na výzkumu biodiverzity Kamerunu „*Entomological survey of various reserves of Cameroon with special focus to Coleoptera, Hemiptera and some other small insect orders and their ecological importance and relationship in ecosystems*“, včetně zapojení kamerunských studentů do výzkumných aktivit; expedice v září 2025 měla za cíl založit nové výzkumné plochy v centrálním Kamerunu (Mbam et Djerem NP); P. Baňar

Pedagogická a lektorská činnost

– výuka předmětů „Taxonomie, fylogenetika a zoologická nomenklatura“, „Systém a fylogeneze hmyzu“, „Aplikovaná entomologie“, „Informační zdroje v zoologii“, „Biodiverzita v souvislostech“, „Terénní cvičení ze zoologie“, „Terénní cvičení z entomologie“, „Didaktické terénní cvičení z botaniky a zoologie“. „Speciální botanicko-zoolo-

gické cvičení v terénu“, „Úvod do terénní biologie bezobratlých“, vedení bakalářských, magisterských a doktorských studentů (I. Malenovský v rámci pracovního poměru na Ústavu botaniky a zoologie Přírodovědecké fakulty Masarykovy univerzity v Brně)

„Bizarní hmyz“ – exkurze, 11. 3. 2025, Entomologické sbírky MZM; exkurze Střední umělecké školy Brno; (J. Nerudová, J. Procházka).

Jarní prázdniny v MZM – setkání s entomologem v pavilonu Anthropos. 11. 2. 2025. (J. Procházka)

Přednáška pro univerzitu třetího věku na téma „Mezi lávou a pralesem aneb biodiverzita na úbočí Mount Cameroon.“ Brno, 14. 2. 2025. (J. Procházka)

Botanicko-entomologická exkurze na Kamenný vrch pro veřejnost, v rámci City Nature Challenge 2025, pod záštitou České společnosti entomologické a České botanické společnosti Brno, 27.4.2025. (J. Procházka, V. Taraška)

Přednáška o včelách a včelaření a ukázka domácího chovu hmyzu a plazů pro příměstský tábor MZM. 7. 7. 2025 a 25. 8. 2025. (J. Procházka)

Exkurze přírodovědně zaměřených kroužků (např. Středisko ekologické výchovy Hlídka, BRĎO Rošťáci) do depozitáře entomologického oddělení. (J. Procházka)

Exkurze a přednášky s entomologickou tematikou pro základní školy. (J. Procházka)

Ediční činnost

Zajišťována redakce odborného časopisu *Acta Musei Moraviae, Scientiae biologicae*; na konci roku vyšel ročník 110 (J. Kolibáč)

Příprava knihy *Bizarní hmyz*, nakl. Edika, předpokládaný termín vydání v srpnu 2026. (J. Nerudová, M. Ambroz, J. Procházka)

Editoři v impaktovaných časopisech:

Acta Entomologica Musei Nationalis Pragae (odborný redaktor) (I. Malenovský).

Palaeoentomology, Magnolia Press, New Zealand, Editorial Board + subject editor, J. Kolibáč

ZooKeys, Pensoft, Bulharsko (odborný redaktor); I. Malenovský

Knih: Assing, V., Schulke, M., Kolibáč, J.: *A glimpse at hyperdiversity...* 474 str. editace svazku J. Kolibáč (vyšlo 2025).

Popularizace vědy a výstavy

Příprava výstavy *Bizarní hmyz*. Dietrichštejnský palác, II. 2026 – IX. 2026. (J. Nerudová, M. Ambroz, J. Procházka)

Vesmír, ročník 104: *Jak dlouho „žijí“ hmyzí druhy* (J. Kolibáč).

Různé

Pokračovala digitalizace typových exemplářů uložených ve sbírkách oddělení (asi 50 snímků).

Oddělení tradičně provádělo determinace vzorků hmyzu (nejčastěji skladištních a zemědělských škůdců) a drobné odborné posudky pro veřejnost. Průběžně byly vyhotovovány recenze publikací pro česká i zahraniční odborná periodika, oponentury grantových projektů a oponentury doktorských disertací (P. Baňar, J. Kolibáč, I. Malenovský, J. Procházka).

Zoologické oddělení

Sbírkotvorná činnost

V rámci dlouhodobé koncepce vytváření zoologické sbírky bylo získáno nebo vypreparováno do této sbírky 93 sbírkových předmětů z nichž 57 je součástí zakoupené sbírky z pozůstalosti p. Vlasáka. Současně byla část této sbírky (1866 předmětů, což činí 5,27 % sbírky) zrevidována v rámci inventarizace a uložena v depozi-tářích na Biskupském dvoře a Budišově. Díky spolupráci se zoologickými zahradami bylo získáno 7 kadáverů uhynulých zvířat k preparaci. Do evidenčního systému DEMUS bylo zapsáno 71 nových položek.

Vědeckovýzkumná činnost

Pokračování v terénních výzkumech na lokalitě Betlém a dalších mokřadech jižní Moravy – odchyt a značkování jedinců želvy bahenní (*Emys orbicularis*) – celkem odchyceno 170 jedinců z toho 93 dosud neznakovaných jedinců (*M. Šebela*).

Spolupráce na grantu LČR – Mendelu: Monitoring biodiverzity a ekologických změn lužních lesů a luk v oblasti soutoku řek Dyje a Moravy. Skupina: obojživelníci (*Amphibia*).

V rámci projektu VO probíhaly odchty a kroužkování ptáků na lokalitě Omický les v katastru obce Omice. Zároveň na téže lokalitě probíhal sběr hnízdních dat cílové skupiny šplhavců. (*M. Černý*).

Pedagogická činnost

Výpomoc při výuce dvou terénních cvičení na PdF Masarykově univerzitě (*M. Černý*).

Konzultant bakalářské práce na PdF Masarykovy univerzity (*M. Černý*).

Školitel specialista doktorského studia na Veterinární univerzitě Brno (*M. Černý*).

Další odborná činnost

Pokračování v revitalizačních terénních zásazích na studijní ploše Betlém dle Plánu péče – likvidace náletových porostů a čištění satelitních tůní. (*M. Šebela*).

Odborná spolupráce na revitalizačním projektu LZ Židlochovice – Revitalizace Mušovského luhu.

Recenze článku pro odborné zahraniční časopisy (*Journal of Field Ornithology, Journal of Ornithology*). (*M. Černý*)



Mgr. Martin Černý, Ph.D.,
vedoucí oddělení

Výstavní činnost

Spolupráce na 2 výstavách jiných subjektů v podobě zá-půjček sbírkových předmětů.

Popularizační a osvětová činnost

Pravidelné exkurze v terénu (studijní plocha Betlém) pro zájemce z řad odborné i laické veřejnosti (8 exkurzí, cca 100 návštěvníků) a 2 přednášky pro veřejnost (*M. Šebela*).

Odborné výklady ve stálé zoologické expozici. V roce 2025 proběhlo 38 výkladů pro 22 škol. (*M. Černý, E. Šlapanská*)

Akce pro veřejnost Den Země s MZM. Popularizace zoologie v podobě vystoupení pro TV Brno 1. Konzultace pro veřejnost. (*M. Černý*)

Spolupráce s jinými subjekty

Spolupráce s PŘF a PdF Masarykovy univerzity při řešení výzkumných a pedagogických činností. (*M. Černý*)

Spolupráce s ÚBO AV ČR při řešení výzkumných činností. (*M. Černý*)

Spolupráce s dr. Hughes z University of Essex – Department of Psychology. (*M. Černý*)

Knihovna

Knihovna zoologického oddělení obsahuje k 31. 12. 2025 28 887 knihovních jednotek.

V roce 2025 bylo zapsáno 35 nových přírůstků do knihovny. V knihovně zoologického oddělení probíhá průběžně revize knihovního fondu + revize periodik (doplnění čárových kódů do jednotlivých svazků + doplnění a oprava záznamů ve Verbisu). Nadále pokračujeme s výměnami se 40 institucemi.

Botanické oddělení

Sbírkotvorná činnost

Botanické oddělení v roce 2025 získalo vlastními sběry, nákupem a také darem ca 7 700 herbářových položek; přibylo 15 přírůstkových čísel. Největšími akvizicemi byly části celoživotních herbářových sběrů Vlastimila Mikoláše, Radomíra Řepky a Jiřího Těšínského.

Katalogizováno, tj. opatřeno inventárními čísly, bylo 5 771 sbírkových předmětů. Inventarizováno bylo více jak 8 500 předmětů. Pracovníci oddělení pokračovali v katalogizaci (zápisu do databází Demus a JACQ), databáze dosáhly počtu necelých 286 000 záznamů.

Knihovna: k datu 31. prosince 2025 evidovala knihovna botanického oddělení MZM 69 917 knihovních jednotek. Přírůstek v roce 2025 činil 34 knihovních jednotek. Celkový počet externích výpůjček za rok 2025 byl 15 (separáty, časopisy, knihy). Knihovna tedy byla využívána především interně při plnění výzkumných úkolů pracovníků oddělení. Pokračuje výměna časopisu Acta Musei Moraviae, Sci. Biol., s tuzemskými i zahraničními institucemi.

Vědecko-výzkumná činnost

Tato činnost probíhala v rámci IP DKRVO. Celkový počet výstupů je 23, vybrané podrobnosti níže a viz část – zpráva o plnění Dlouhodobé koncepce rozvoje výzkumné organizace Moravské zemské muzeum. Články byly zveřejněny v mezinárodních odborných časopisech.

V. Antonín společně s korejskými partnery dlouhodobě zpracovává nasbíraný materiál z projektu „Taxonomicko-fylogenetický projekt studia hub rozkládajících opad v Korejské republice (Phylogenetic taxonomy of litter decomposing fungi in the Republic of Korea)“. Tento projekt byl uskutečněn ve spolupráci s Národním ústavem lesnických věd v Soulu.

V. Antonín a H. Ševčíková jsou členy prestižního „Global consortium for the classification of fungi and fungus-like taxa“. Oba zmínění výzkumníci byli členy odborného týmu 20 českých mykologů, který připravoval a sepsal Červený seznam hub (makromycetů) ČR.

H. Ševčíková pokračovala ve vedení mezinárodního týmu Holarctic *Pluteus* (spoluautoři z Evropy, Severní Ameriky a Asie). Výsledkem je impaktovaný článek (*Pluteus leoninus* clade) s novým druhem *Pluteus ochraceoleoninus* popsáným spolu s V. Antonínem a A. Justem další články s novými druhy pro



RNDr. Svatava Kubešová, vedoucí Botanického oddělení.

vědu jsou v recenzním řízení. Účastnila se také projektu Taxonomie a fylogenie rodu *Volvariella* v Evropě, což vyústilo nejen v soubornou impaktovou publikaci, ale také popsání pro vědu nových druhů *Volvariella neoparvula* a *Volvariella deceptiva*.

V. Antonín byl členem mezinárodního týmu pracujícího na moderním taxonomickém členění rodu *Gymnopus*, což vyústilo popisem nového druhu *Gymnopus pseudoandrosaceus*. V. Antonín se podílel na přípravě knižní publikace výsledků mykologické části projektu „Monitoring biodiverzity a ekologických změn lužních lesů a luk v oblasti soutoku řek Dyje a Moravy“, který financuje Grantová služba Lesů ČR a jehož řešitelským pracovištěm je Ústav lesnické botaniky, dendrologie a geobiocenologie Mendelovy univerzity v Brně.

S. Kubešová a nová kolegyně J. Procházková se věnovaly bryofloristickým průzkumům na Slovensku, konkrétně Cerové vrhovině, okolí Lučence, v České republice pak především okolí Hradce Králové a Bzence.

K. Sutorý publikoval další výsledky ze svého dlouholetého výzkumu rodu *Cynoglossum* v Mediteránní oblasti, jež zahrnovaly popisy tří pro vědu nových druhů a lektotypifikaci jednoho druhového jména. Vedle toho, společně s Y. Jarošovou, zpracoval a publikoval přehled korespondence Josefa Dudy, významného českého bryologa, muzejního pracovníka a svého času vůdčí osobnosti botanické komunity na Moravě a ve Slezsku.

V. Taraška se v rámci širšího týmu z Masarykovy univerzity podílel na výzkumu flóry a vegetace Kavkazu, jenž v minulém roce vyústil ve dvě publikace – syntaxonomické zpracování vegetace kolchidských suťových lesů a dokumentaci nového druhu kavkazské flóry. Společně s kolegy z Univerzity Pačického dále publikoval příspěvek o nově rozliše-

ném taxonu z rodu *Dactylorhiza* pro Českou republiku. Pokračovala též spolupráce na zpracování síťových map cévnatých rostlin v České republice a jejich příprava k publikaci v následujícím roce.

Další publikační a ediční činnost, ostatní odborné aktivity

V odborných a populárních časopisech, zpravodajích odborných spolků bylo souhrnně zveřejněno sedm článků. Uvádíme je zde (nejsou v seznamu výsledků výzkumné aktivity IP DKRVO na konci této výroční zprávy): Antonín V. 2025, Co neznáte, nesbírejte, Zpravodaj městské části Brno-střed, 34 (9): 13; Antonín V., Lepšová A., Matějka K, Zíbarová L., 2025, Houby lužních lesů na Soutoku Moravy a Dyje, Ochrana přírody 2025/2: 29–33; Hédl R., Taraška V. 2025, Exkurze do údolí Javorné u Zlatých Hor, Zprávy Moravskoslezské pobočky České botanické společnosti 14: 17–22; Kubešová S. 2025, Pelliaceae, Conocephalaceae, Marchantiaceae, Ricciaceae, Sphagnaceae, Polytrichaceae, Aulacomniaceae, Pylaisiaceae, Amblystegiaceae, Funariaceae, Bartramiaceae, Fontinalaceae, In: Navrátilová J., Šumberová K., Kučerová A., Květ J. [eds], Vodní a mokřadní rostliny České republiky, Praha, Academia; Kubešová S. 2024–2025, In: Ellis L.T. a kol., New national and regional bryophyte records, 79, Journal of bryology 46: 295–318; Taraška V. a kol. 2025, Petr Batoušek – 75 let, Zprávy Moravskoslezské pobočky České botanické společnosti 14: 65–74; Tkáčiková J., Kubešová S. 2025, Bryologická exkurze za historií mechorostů v Beskydech, Zprávy Moravskoslezské pobočky České botanické společnosti 14: 46–49.

Pracovníci oddělení vykonávají editorskou činnost v redakčních radách odborných časopisů Acta Musei Moraviae, Scientiae biologicae, Acta rerum naturalium, Bryonora, Czech Mycology (V. Antonín je šéfredaktorem), Journal of the National Museum (Prague), Natural History Series, Mykologické listy (V. Antonín je šéfredaktorem), Österreichische Zeitschrift für Pilzkunde, Rivista di Micologia, Sydowia a Zprávy Moravskoslezské pobočky České botanické společnosti (V. Taraška je šéfredaktorem). Také se podíleli na recenzní činnosti v českých a mezinárodních vědeckých časopisech, včetně časopisů impaktovaných – celkem 11 recenzních posudků (z toho sedm pro impaktované časopisy) a recenze připravované knihy (nakladatelství Academia).

Pracovníci botanického oddělení působí ve Vědecké radě a Sbírkotvorné radě MZM, v Poradním sboru pro sbírkotvornou činnost Vlastivědného muzea v Olomouci.

Pracovníci jsou členy odborných společností: Britská mykologická společnost, Německá mykologická společnost, Slovenská mykologická společnost, Česká vědecká společnost pro mykologii, Mykologický klub Brno (předsedkyně H. Ševčíková), Britská bryologická společnost, Česká botanická společnost, resp. její Bryologicko-lichenologická sekce (členka výboru S. Kubešová), Moravskoslezská a Jihomoravská pobočka (členka výboru S. Kubešová), Česká společnost pro ekologii (J. Procházková), Botanická komise Asociace muzeí a galerií České republiky (předsedkyně výboru S. Kubešová) a ICOM (Mezinárodní rada muzeí).

V. Antonín a K. Sutový jsou členy Odborného orgánu hodnotitelů – poradního orgánu Rady pro výzkum, vývoj a inovace.

Zahraniční cesty

Gruzie, 25. 7. – 6. 8. – společně se skupinou pro výzkum vegetace MUNI jsme se zúčastnili expedice zaměřené na fytoocenologické snímkování lesních společenstev Velkého i Malého Kavkazu, v rámci něž byly též pořizovány herbářové sběry mechorostů a cévnatých rostlin pro sbírku MZM.

Itálie, Lazio, Sabaudia, 6.–10. 11. – V. Antonín pozvaný přednášející na mykologickou konferenci. Maďarsko, duben – H. Ševčíková v herbáři hub Eötvös Loránd University revidovala položky makromycetů, pořídila fotodokumentaci mikroskopických znaků a odebrala vzorky na molekulární analýzu.

Nizozemsko, Gouda, 26.–30. 11. – práce na knižní monografii s nizozemským kolegou.

Řecko, NP Amvrakikos wetlands, květen – lektorování přírodovědné stáže studentů Masarykovy střední školy zemědělské a přírodovědné v Opavě, botanické průzkumy v okolí Amvrakijského zálivu.

Slovensko, Bratislava, 9. 12. – V. Antonín a H. Ševčíková se aktivně účastnili Semináře Biodiverzita húb Slovenska 23.

Slovensko, Lupča, 15.–20. 10. – program pro NAPANT jako experti v rámci projektu Erasmus – exkurze a přednášky pro veřejnost, expertní příprava a výklady na výstavě hub (H. Ševčíková, V. Antonín).

Slovensko, Nízké Tatry (NAPANT), 30. 6. – 5. 7. – mykologický průzkum NAPANTu (H. Ševčíková, V. Antonín).

Slovensko, Šaštín-Stráže a okolí, 17.–22. 6. – účast na 32. jarním setkání slovenských a českých mykologů a terénní akci (H. Ševčíková, V. Antonín).

Slovensko, 10.–13. 4. – náplní byl bryologický průzkum Cerové vrchoviny v rámci jarního setkání bryologů a lichenologů, byl získán dokladový materiál pro sbírku MZM.

Slovensko, 7.–11. 7. – aktivní účast na Floristickém kurzu Slovenské a České botanické společnosti v Lučenci, kde během terénních exkurzí byly sebrány četné vzorky mechorostů pro sbírku MZM. Španělsko, Barcelona, listopad – H. Ševčíková v herbarii hub BCN – Univerzidad de Barcelona revidovala položky makromycetů včetně typových položek a odebrala vzorky na molekulární analýzu.

Konference

Aktivně formou přednášek jsme se účastnili semináře Novinky studia velkých hub 2025 (přednáška Monitoring výskytu plodnic hub na lesních trvalých plochách v oblasti soutoku Moravy a Dyje, Antonín V. a kol., přednáška Štítovka s obsahem psilocybinu *Pluteus izurun* v České republice, Ševčíková H., Maňák R., Borovička J.). Dále 9. česko-slovenské mykologické konference (přednáška Druhy rodu *Melanoleuca* subg. *Melanoleuca* v České a Slovenské republice, Antonín V. a kol., přednáška Molekulárně potvrzené druhy rodu *Volvariella* v ČR, Ševčíková H.), konference I funghi del Parco Nazionale del Circeo (přednáška Marasmioid and gymnopoid fungi in the light of morphological and phylogenetic taxonomy with notes on interesting European species, Antonín V.), konference Biodiverzita húb Slovenska 23 (přednáška *Volvariella neoparvula* – recentně popsáný druh roste i na Slovensku, Ševčíková H.), workshopu o rodu *Melanoleuca* (přednáška European species of the genus *Melanoleuca* (Basidiomycota, Agaricales, Antonín V., Ševčíková H. a kol.), konference Zoologické dny Brno 2025 (poster Časopis Acta Musei Moraviae, Scientiae biologicae, Černý M., Baňar P., Kubešová S.), konference Český botanický výzkum v zahraničí (přednášky Lesostep – centrum diverzity cévnatých rostlin v severní Eurasii, Chytrý M. a kol., Zakavkazská vegetační databáze a výzkum českých botaniků na Kavkazu, Novák P. a kol., poster Zahraniční sběry ve veřejných herbariových sbírkách České republiky, Taraška V. a kol.) a také Semináře muzejních botaniků ČR a SR, Hradec Králové (přednáška Dvě století letem světem: Historie botanického oddělení Moravského zemského muzea, Kubešová S. Jarošová Y.).

Ve spolupráci s Asociací muzeí a galerií České republiky jsme organizačně zajišťovali Podzimní seminář muzejních botaniků, 2025, který proběhl v říjnu za účasti 38 osob z ČR a Slovenska.

Výstavní projekty

XV. výstava hub (4.–6. 10. 2025) – organizace a odborné zajištění výstavy (H. Ševčíková – hlavní organizátorka, odborná garantka, výklady veřej-

nosti, výklady školám, přednáška, sběr hub, V. Antonín – hlavní odborný garant, výklady veřejnosti, sběr hub), pořádáno MZM ve spolupráci s Mykologickým klubem Brno, PřF Masarykovy univerzity a KVIC Brno Vinohrady. Výstavu zhlédlo 962 návštěvníků.

Výstava plodů podzimu a hub (7.–8. 10. 2025) – výstava v Centru léčivých rostlin Masarykovy univerzity v Brně (A. Novotná, H. Ševčíková a V. Antonín – příprava hub, odborní garanti mykologické části výstavy), pořádalo Centrum léčivých rostlin ve spolupráci s Mykologickým klubem Brno a MZM. Výstavu zhlédlo 380 návštěvníků.

Výstava Tajomná ríša Funga (18.–19. 10. 2025) – program pro NAPANT jako experti v rámci projektu Erasmus+ (2024-2-SK01-KA122-ADU-000278188), příprava a realizace výstavy hub na hradu Lupča, školení účastníků, jak dobře zorganizovat výstavu (16.–18. 10. 2025), expertní poradenství na výstavě hub (H. Ševčíková, V. Antonín). Výstavu zhlédlo 320 návštěvníků.

Osvětová činnost a spolupráce s jinými subjekty

Vystoupení v médiích: mykologové poskytovali řadu kratších rozhovorů o růstu hub, o nebezpečí jedovatých druhů a o houbách ve vztahu ke změně klimatu pro novináře z řady tištěných i on-line periodik, zejména v době houbářské sezony. Dále natáčeli reportáže s Českou televizí: Dobré ráno (V. Antonín), tři reportáže, z nichž dvě byly v hlavních zprávách (H. Ševčíková) a poskytovali rozhovory o houbách v Českém rozhlasu Brno, v Rádiu Impuls (V. Antonín), rozhovor pro Český rozhlas, kde mimo tradiční témata zazněly informace o vodních houbách coby indikátorech čistého prostředí (H. Ševčíková).

Přednášky

Organizace pravidelného cyklu šesti přednášek České vědecké společnosti pro mykologii: Houby a nehouby na našich dřevinách (M. Tomšovský) – 44 osob; Houby Zámeckého lesa u Železných Rud (J. Holec) – 51 osob; Nový Červený seznam hub (M. Kolényová, L. Zibarová, T. Tejklová, P. Zehnálek) – 50 osob; Co víme o houbách mokřadů (M. Vašutová) – 48 osob; Voskovky, štítovky a jiné barevné krásy v novém Červeném seznamu hub (H. Ševčíková) – 49 osob; Bílé Karpaty a jejich houbové bohatství (R. Maňák) – 46 osob (organizátoři V. Antonín a H. Ševčíková).

Beseda se studenty střední školy v Opavě – Opava, Masarykova střední škola zemědělská a přírodovědná, 60 osob (J. Procházková).

Beseda se studenty střední školy v Ostravě – Ostrava, Matiční gymnázium, 40 osob (J. Procházková).
Co lze vyčíst z herbářů? – U3V MUNI a MZM, ca 100 osob (V. Taraška).
Jedovaté houby a jejich dvojníci – v rámci pravidelného cyklu České vědecké společnosti pro mykologii – 45 osob (V. Antonín).
Mechy na každém kroku – U3V MUNI a MZM, ca 100 osob (S. Kubešová).
Mykologické přednášky pro veřejnost – v rámci výstavy Tajomná ríša Funga (H. Ševčíková, V. Antonín).
Nejznámější jedlé a jedovaté houby jižní Moravy – Akademie 3. věku, Knihovna Karla Dvořáčka, Vyškov – 50 osob (V. Antonín).
Ohrožení a ochrana našich orchidejí – Hnutí Bron-tosaurus, Každý druh se počítá! Ochrana živočichů a rostlin kolem nás, 10 osob (V. Taraška).
To všechno jsou houby – přednáška pro seniory, Brno, klubovna Senior klubu na Vinohradech, 18 osob (H. Ševčíková).
Voskovky, štítovky a jiné barevné krásky v novém Červeném seznamu hub (makromycetů) – Cyklus přednášek České mykologické společnosti, Praha, 42 osob (H. Ševčíková).
workshop Lesní mechorosty – Muzeum Beskyd Frýdek-Místek, 8 osob (J. Tkáčiková, S. Kubešová).
Zajímavé houby okolí Brna – přednáška na XV. výstavě hub, 85 posluchačů (H. Ševčíková).
Zajímavé houby okolí Brna – U3V MUNI a MZM, 180 osob (H. Ševčíková).

Byly uskutečněny **exkurze**:

Botanické vycházky pro školy (City Nature Challenge aneb Brněnská džungle) – 20 dětí (V. Taraška).
Botanicko-bryologická exkurze do údolí Kohoutovického potoka a Kamenný vrch (City Nature Challenge aneb Brněnská džungle) – 4 osoby (S. Kubešová, V. Taraška).
Botanicko-entomologická exkurze na Kamenný vrch v Brně (City Nature Challenge aneb Brněnská džungle) – 24 osob (J. Procházková, J. Procházková, V. Taraška).
Bryologická exkurze do okolí Křtin – 7 osob (S. Kubešová, J. Procházková, J. Šumbera).
Bryologická exkurze na Lomnicko – 11 osob (P. Dřevojan, S. Kubešová).
Bryologická exkurze na pěnovcová prameniště – 21 osob (J. Tkáčiková, S. Kubešová).
Exkurze na beskydské mokřadní louky – 40 osob (J. Procházková).
Exkurze na Filipovické louky a další půvabná místa pod Točnickem – 14 osob (V. Taraška, R. Hédl).

Mykologické exkurze – v rámci výstavy Tajomná ríša Funga (H. Ševčíková, V. Antonín).
Přírodovědná expedice do NP Amvrakikos wetlands (Řecko) – 12 osob (J. Procházková, J. Procházková).
Za květenou okolo Stráže v Ostružné – 17 osob (V. Taraška).

Osvětová činnost: Tradičně byla zajišťována poradenská činnost houbařské poradny – navštívilo ji 193 osob. Pracovníci oddělení se podíleli na Dni Země s Moravským zemským muzeem – stanoviště Houbařská poradna a Svět rostlin. Dále programem Co se skrývá v depozitářích? na Jarních prázdninách v Moravském zemském muzeu 2025. Připravili jsme Přírodovědný program pro školu a školku u příležitosti zahrádkářské výstavy ve Zdounkách (J. Procházková). Příprava Biologické olympiády, kategorie C a D (J. Procházková členka týmu).
Webová stránka Zeptej se vědce – popularizace vědy formou odpovídání dotazů veřejnosti a recenzí v rámci tohoto projektu (<https://zeptejsevedce.cz>, J. Procházková).

Pedagogická činnost: výuka předmětů Bryologické praktikum a Determinace mechorostů pro pokračilé na Ústavu botaniky a zoologie, PŘF Masarykovy univerzity (S. Kubešová). Výuka předmětů Botanická cvičení v terénu, Tvorba a udržování přírodovědných sbírek, Určovací praktikum z botaniky I, Určovací praktikum z botaniky II, Vyšší rostliny I, Vyšší rostliny II (J. Procházková). Dále podíl na výuce Praxe k bakalářské práci PdF Univerzity Palackého (J. Procházková) a podíl na výuce předmětu Botanika, terénní exkurze, Lesnická a dřevařská fakulta Mendelovy univerzity (V. Taraška).

Tři přednášky (viz výše) pro Univerzitu třetího věku v Moravském zemském muzeu, FSS Masarykovy univerzity a přednáška Bezpečnost a kvalita hub, jedovaté houby v rámci kurzu Bezpečnost a kvalita potravin, Veterinární univerzita Brno, přednáška Okruh prstnatce plamatého (*Dactylorhiza maculata* agg.) ve střední Evropě: taxonomické, chorologické a nomenklatorické problémy v rámci kurzu Botanické přednášky a semináře, Ústav botaniky a zoologie, PŘF Masarykovy univerzity (V. Taraška).
Člen v oborové radě doktorského programu Lesnická fytopatologie a mykologie na Mendelově univerzitě v Brně (V. Antonín), členka komise pro státní zkoušku PdF Univerzity Palackého v Olomouci (J. Procházková). Oponentura tří bakalářských prací a jedné magisterské práce pro PdF Univerzity Palackého v Olomouci (J. Procházková).

Uměnovědné muzeum



Oddělení dějin divadla

Vědeckovýzkumná činnost (viz plnění VO)

Úkoly pracoviště:

PhDr. Jaroslav Blecha – systematický průzkum, dokumentace a hodnocení přeměn českého loutkového divadla (loutkářské rody, kočovné loutkové divadlo, rodinné a spolkové loutkové divadlo). Dále srovnávací výzkum a mapování českých loutkářských sbírek s důrazem na determinaci původu českých loutek, hledání obecných znaků v přeměnách jejich tvarosloví a technologie.

Mgr. Andrea Jochmanová, Ph.D. – výzkum profesionálního činoherního divadla, zejména projevů souvisejících s českou divadelní avantgardou ve vývojovém kontextu dějin českého divadla.

Mgr. Hana Ocetková – výzkum a dokumentace profesionálního hudebního divadla a baletu. Pokračování ve výzkum a zpracování archivu souboru brněnského baletu ND Brno.

Dále:

Řešení další etapy projektu Restaurování sbírky štočků s divadelní tematikou z první poloviny dvacátého století a padesátých let 20. prostřednictvím dotace MK ISO/D. Realizaci projektu a práci externího konzervátora-restaurátora vedla restaurátorka ODD Mgr. Olga Piperová Taušová, DiS.

Mezinárodní spolupráce: Theatee Brett Vídeň, Rakousko, spolupráce s Mgr. Ludvíkem Kavínem na výzkumu archivu divadla, celoročně (PhDr. Jaroslav Blecha a dobrovolník Michael Kovařík).

Univerzita Komenského v Bratislavě, Filozofická fakulta UK, Katedra estetiky a Slovenský ľudový umelecký kolektív (SEUK), spolupráce na výzkumu tradičního loutkového divadla (spolupráce s doc. Mgr. Jurajem Hamarem, CSc.), celoročně (PhDr. Jaroslav Blecha).

Spoluúčast na víceletém výzkumném projektu *Živost českého loutkářství*, spolu s Divadelní fakultou AMU (v roce 2025 příprava Výstavy a doprovodných akcí k 10. výročí zapsání českého loutkářství na seznam nemotného kulturního dědictví UNESCO – dramaturgie, scénářistické práce, PhDr. Jaroslav Blecha).



PhDr. Jaroslav Blecha, ředitel Uměnovědného muzea MZM, vedoucí Oddělení dějin divadla.

Sbírkotvorná činnost

Přírůstek sbírky Oddělení dějin divadla za rok 2025 činí 15 přírůstkových položek, 2025 ks předmětů. Předměty byly získány jednak koupí, dále bezúplatně jako dary a vlastním sběrem.

Nejvýznamnějším akvizice představují nákupy 119 ks předmětů ze soukromé sbírky prof. Milana Knížáka (převážně historické loutky), dále části inventáře kočovného divadla rodiny Janečků a pozůstalosti výtvarníka a scénografa Vladimíra Smrčky. Pravidelně je pořizován též pomocný materiál jako divadelní programy, recenze aj.

Standardně probíhala katalogizace, konzervování a restaurování sbírkových předmětů, a taktéž průběžná revize sbírky (viz statistika NIPOS).

Pokračovala další etapa dlouhodobé reorganizace části sbírkového fondu (F fotografie) a byla prováděna jeho postupná dílčí zpětná elektronická katalogizace – 8390 ks (Hana Ocetková, externě Jiří Stejskal, Julie Vojtková).

Vlastní konzervaci a restaurování sbírky zajišťovaly 2 konzervátorky-restaurátorky – Helena Šedá a Mgr. Olga Piperová Taušová, DiS. Mimořádná

průběžná péče byla věnována zejména novým přírůstkům, zejména předmětům z obsažného daru prof. Milana Knížíka.

Publikační činnost

- BLECHA, Jaroslav: Poznámky k tradici v českém loutkovém divadle. In: *Acta Mus. Moraviae, Sci. soc.* CX: 2, 255–272, 2025.
- BOMO, Alicia: Exposer l'art de la marionnette au musée : regards croisés sur les parcours permanents tchèques et français. / To exhibit the art of puppetry inside museums : a comparative approach of czech and french permanent displays. In: *Acta Mus. Moraviae, Sci. soc.* CX: 2, 241–254, 2025.
- JOCHMANOVÁ, Andrea: Scénografie brněnské operety v režii Oldřicha Nového: Svědectví scénografické sbírky Oddělení dějin divadla MZM. In: *Acta Musei Moraviae. Scientiae sociales.* CX, 2., s. 273–289, 2025.
- JOCHMANOVÁ, Andrea: Neznámé deníky z Chrlie a Roznberka. In: *Sborník Muzea Brněnska*. Brno: Muzeum Brněnska, 2025, roč. 2025, s. 105–124. ISSN 2570-6349.
- VALENTOVÁ, Veronika: Půlstoletí českých divadelních her mezi textem a inscenací. In: *Bohemica Olomucensia* 17, č. 1, KBH UPOL, s. 222–228.
- VALENTOVÁ, Veronika: Divadelní inscenace Husy na provázku. In: *Milíř* (Zpravodaj Společnosti Jiřího Mahena), 2025, ISSN 978-80-7326-347-8, s. 4–11.

Přednášky, pedagogická a lektorská činnost

- Andrea Jochmanová: Přednáška: DiFa JAMU, *Dějiny českého divadla* I a II (dvousemestrální).
- Veronika Valentová: MU, FF, *Kapitoly z dějin divadla* (celoroční)
- Veronika Valentová: Putování s Husou na provázku – 31. 1. 2025, U3V (MZM + MU)
- Jaroslav Blecha: *Tradiční loutkové divadlo a loutkářská sbírka MZM*. Pro studenty KALD DAMU (MZM, 21. 2. 2025).
- Jaroslav Blecha: *Tradiční loutkové divadlo a loutkářská sbírka MZM*. Pro členy divadla Tineola (MZM, 9. 4. 2025).
- J. Blecha, A. Jochmanová, V. Valentová: Vedení, konzultace a posudky seminárních, bakalářských a magisterských prací studentů divadelní vědy FF MU, DF JAMU, sdružených uměnověd FF MU.

Přednášky pro širokou veřejnost:

- Andrea Jochmanová: *Na humna k Mrštíkům, Věčný Brňák Karel Höger, Po brněnských divadlech*. Přednášky ve spolupráci s Knihovnou Jiřího Mahena.
- Andrea Jochmanová: *Večer pro Oscara (Wildea)!, Večer s Manny!* Přednáškové večery ve spolupráci s Queer knihovnou Brno.
- Andrea Jochmanová: *České lidové barokní divadlo*. V rámci přednáškového cyklu *Divadelní kultura evropského baroka*, KDS FF MU, Brno.
- Veronika Valentová: Mahenova Husa na provázku – 10. 4. 2025, Mahenův památník KJM
- Jaroslav Blecha: *Varietní loutky v tradičním českém loutkovém divadle* (doplněno ukázkami, společně s J. Hamarem). Festival *Bábky v parku* s mezinárodní účastí (Rusovce, Slovensko, 6. 9. 2025).
- Jaroslav Blecha: Rodinné loutkové divadlo a sbírka Miroslava Nopa. Muzeum Prostějov, 27. 3. 2025.
- Jaroslav Blecha: odborné komentované prohlídky expozice *Loutkářské umění*:
- 9. 1. pro Říši loutek Praha
 - 6. 3. pro veřejnost (ke Světovému dni loutkářství)
 - 21. 10. pro účastníky Festivalu Radosti
 - 13. 11. pro členy div. souboru Jana Lepšíka
 - 3. 12. pro studenty Školy tradičních řemesel

Dobrovolnický program

- PhDr. Eugenie Dufková – determinace materiálu v pozůstalosti Ivo Osolsobě a fotografií baletu ND Brno.
- Mgr. Eva Janěková – uspořádání materiálu z archivu Milana Knížíka.
- Mgr. Ludvík Kavín a Michael Kovařík – postupné zpracování archivu Theatee Brett Vídeň, Rakousko.

Služby badatelům

ODD poskytlo službu 195 badatelům.

Různé

- Andrea Jochmanová: prezentace *Výtvarné řešení Janáčkova divadla jako estetický, ideologický i právní problém*. Ve spolupráci s Janou Kořínkovou a Ondřejem Glogarem. Týden vědy, DF JAMU Brno (4. 11. 2025).
- Workshop *L-Panorama: Let's be Wilde!* v rámci Vlněna Pride Day 2025 (Organizace Vlněna Brno).

Jaroslav Blecha: Vedení odborné stáže Alicie Bomo (Institut national du Patrimoine, Galerie Colbert, Paříž, Francie).

Spolupráce na přípravě výstavy *Hlavou a rukama. Škola uměleckých řemesel v Brně (1924–2024)*.
Dům umění, 22. 10. 2025 – 8. 3. 2026.

Poradenská činnost pro výstavní aktivity HEX Gallery Brno (květen a srpen 2025).

- Člen programové rady Katedry divadelních studií FF MU.
- Člen vědecké rady Západočeského muzea v Plzni.
- Odborná spolupráce – expertní posudky a determinace materiálu ve sbírce Muzea loutkářských kultur, konzultace nákupu sbírkových předmětů (Muzeum loutkářských kultur Chrudim, Národní muzeum Praha).
- Člen ediční rady MZM.
- Člen redakční rady časopisu *Loutkář*, Spolek pro vydávání časopisu *Loutkář*, Praha.
- Člen redakční rady časopisu *M revue*, Moravské zemské muzeum, Brno.
- Člen poradního sboru divadelního oddělení Národního muzea v Praze, člen poradního sboru a nákupní komise Muzea loutkářských kultur v Chrudimi.
- Koncipování, organizace, realizace doprovodného programu v expozici *Loutkářské umění* – loutkový divadelní představení pro veřejnost (9×), řezbářský workshop (8. 11. 2025), výtvarné loutkářské dílny pro děti (9×).

Členství v různých oborových organizacích

J. Blecha: UNIMA (Union Internationale de la Marionette); člen exekutivy Českého střediska UNIMA, SIBMAS, Teatrologická společnost, Spolek pro vydávání časopisu *Loutkář*, Spolek pro podporu tradic loutkářství.

A. Jochmanová, V. Valentová: Teatrologická společnost, SIBMAS.

J. Blecha je nadále členem mezinárodního týmu, jehož posláním je sledovat a též realizovat povinná záchovná opatření vyplývající z nominálního spisu *Loutkářství* na Slovensku a v Čechách v Reprezentativním seznamu nemotného kulturního dědictví lidstva UNESCO.

Oddělení dějin hudby



Mgr. Ondřej Pivoda, Ph.D. ...
pověřen vedením Oddělení dějin hudby

Vědecko-výzkumná činnost (obecná a VO)

Výzkumná činnost je zaměřená na hudební historii Moravy se zvláštním zřetelem k životu a dílu Leoše Janáčka. Další výzkum je zaměřen na chrámovou a zámeckou hudbu na Moravě 17. a 18. století a skladatelské odkazy 20. století.

Mgr. Libuše Janáčková, Ph.D. – dějiny Divadla hudby MZM, život a dílo Leoše Janáčka, edice korespondence Leoše Janáčka (mateřská dovolená).

Mgr. Nikola Jurková–Ille – osobnost a dílo Leoše Janáčka, hudebně-edukační problematika

Mgr. Miroslav Lukeš, Ph.D. – chrámová hudba 18. století na Moravě (zástup za mateřskou dovolenou).

František Malý – chrámová hudba, terénní výzkum, kritické edice památek české a moravské hudby 18. a 19. století, organologie.

Mgr. Ondřej Pivoda, Ph.D. – dějiny hudby na Moravě od 2. poloviny 19. století do 21. století, život a dílo Pavla Haase, dějiny německých hudebních spolků v Brně.

Mgr. Michaela Ratolísková – chrámová hudba v Brně na přelomu 17. a 18. století, sbírka z kostela sv. Jakuba v Brně, problematika ediční praxe hudby 18. století (mateřská dovolená od května 2025).

Mgr. Simona Šindlářová – hudba 18. a 19. století, preventivní konzervace, koncepce a příprava muzejně edukativních programů pro klienty pro návštěvníky se specifickými potřebami.

Doc. PhDr. Jiří Zahrádka, Ph.D. – dějiny hudby v Brně 19. a 20. století, opera Národního divadla v Brně, život a dílo Leoše Janáčka (příprava kritických edic skladatele, edice korespondence Leoše Janáčka, publikace o jeho hudebně-dramatické tvorbě).

Sbírkotvorná činnost a provoz badatelny

Sbírkové akvizice: list autografu opery Leoše Janáčka *Věk Makropulos*, autograf fejetonu Leoše Janáčka *Kdy ptáčky jdou spát* s průvodním dopisem z roku 1925, Janáčkův rukopis ukázky z opery „Příhody lišky Bystroušky“ pro článek v Lidových novinách z roku 1924, pohlednice signovaná Leošem Janáčkem z roku 1910, dopis Leoše Janáčka Karlu Zavřelovi z 20. 4. 1921, soubor kostýmních a scénických návrhů Hanse Pühningera k inscenaci opery L. Janáčka *Její pastorkyňa* z roku 1918, 3 učebnice z pozůstalosti Olgy Janáčkové, 4 kusy nábytku z původního mobiliáře bytu Leoše Janáčka, 2 harmonia zn. Philipp J. Trayser a Pierre Dupland, tenorový roh zn. Josef Lidl, klavír zn. Eduard Seuffert – Wien.

Byla zpracována některá janáčkiana, 4 hudební nástroje, 14 litografických tisků z 19. století a část korespondence Vítězslavy Kaprálové.

Studovna ODH MZM obsloužila 131 badatelských návštěv: 53 badatelů českých a 14 badatelů zahraničních (Japonsko, Kanada, Maďarsko, Rakousko, Rumunsko, Slovensko, Španělsko a Velká Británie), vyřízeno bylo množství žádostí o kopie pro účely publikační. Depozitář hudebních nástrojů v Jevišovicích navštívilo 26 badatelů. Kurátoři zodpověděli stovky badatelských dotazů a žádostí o rešerše a kopie.

Výstavy a akce pro veřejnost

MALÝ, František. *Historické klávesové nástroje*. Starý zámek v Jevišovicích, stálá expozice (vernisáž 24. 6. 2025).

ŠINDLÁŘOVÁ, Simona. *Maestro Salieri*. Dietrichsteinský palác, Brno a Arkádová chodba zámku v Náměšti nad Oslavou (30. 5.–12. 10. 2025).

ZAHRÁDKA, Jiří. *Monogramista T·D: Partitura padajících sněhových vloček: Zimní událost 2025*. Památník Leoše Janáčka (5. 12. 2024 – 9. 3. 2025).

ZAHRÁDKA, Jiří. *Dalibor Chatrný. Šňůrou*. Památník Leoše Janáčka (14. 3. – 4. 5. 2025)

ZAHRÁDKA, Jiří. *Dalibor Chatrný. Oponou*. Památník Leoše Janáčka (27. 6. – 7. 9. 2025).

ZAHRÁDKA, Jiří. *Dalibor Chatrný – Slovem*. Památník Leoše Janáčka (11. 9. – 20. 10. 2025).

ZAHRÁDKA, Jiří. *Dalibor Chatrný – Barvou*. Památník Leoše Janáčka (24. 10. – 30. 11. 2025).

ZAHRÁDKA, Jiří. *Leoš Janáček and his Operas*. Venkovní prostor před Českým centrem Londýn, (1. 11. 2025 – 15. 1. 2026). Spolu s TIC Brno.

ZAHRÁDKA, Jiří. *Leoš Janáček: The Makropulos Case*. Linbury Foyer, Royal Opera House, London (1. 11. 2025 – 30. 11. 2025). Spolu s TIC Brno.

ZAHRÁDKA, Jiří. *Leoš Janáček*. Utah Valley University, USA (září 2025). Spolu s TIC Brno)

ZAHRÁDKA, Jiří. *Sir Charles Mackerras – Janáček – Brno*. Janáčkovovo divadlo (12.–28. 12. 2025). Spolu s TIC Brno.

František Malý zorganizoval koncert pianistky Aleny Hönigové na historické klavíry výrobců Jana Buchty (cca 1810) a Petera Rosenbergera (cca 1835) ze sbírek Oddělení dějin hudby. Koncert se uskutečnil 8. 11. 2025 v prostředí stálé expozice klávesových nástrojů v Jevišovicích.

Přednášky, pedagogická a lektorská činnost

O. Pivoda přednesl 7. 11. 2025 přednášku *Hudební život brněnských Němců v 19. a 20. století*, která proběhla v rámci kurzu „Univerzita třetího věku a Moravské zemské muzeum“.

S. Šindlářová uskutečnila přednášku *Kdo byl skutečně Antonio Salieri* pro Muzeum Vysočiny v Jihlavě (29. 9. 2025) a osobnosti Antonia Salieriho věnovala také přednášku pro Filharmonii Brno, která proběhla 12. 11. 2025 ve foyer Besedního domu v Brně u příležitosti koncertu *Salieri a jeho žáci*. Dále vedla komentované prohlídky výstavy *Maestro Salieri* pro jednotlivce a skupiny v češtině a angličtině a komentovanou prohlídku pro ukrajinské návštěvníky v rámci Czech-in.

J. Zahrádka uskutečnil pro veřejnost komentované procházky *Po Janáčkových stopách v Brně* v rámci činnosti TIC Brno a přednášky o životě a díle Leoše Janáčka pro Janáčkovu filharmonii v Ostravě.

Na Ústavu hudební vědy FF MUNI zajišťoval pravidelnou výuku J. Zahrádka (Dějiny hudby: 19. století, Dějiny hudby: 20. století, Seminář kritiky a kulturní publicistiky, Diplomový seminář atd.).

Oddělení dějin literatury

Vědecko-výzkumná činnost

Výzkumná činnost se soustředí na vývoj české literatury od nejstarší doby do současnosti se zvláštním zaměřením na teritorium historické Moravy. Další výzkum se věnuje vývoji domácího komiksu a jeho vazbám na literaturu, ilustraci a karikaturu.

Ing. arch. Tomáš Prokůpek – komiks, ilustrace a karikatura 19. až 21. století, osobnost a dílo Ondřeje Sekory a Artuše Scheinera;

Mgr. Hana Kraflová – literatura 19. až 21. století, žurnalistika první Československé republiky, osobnost a dílo Rudolfa Těsnohlídka;

PhDr. František Schildberger, Ph.D. – literatura 19. až 21. století, versologie, genologie, osobnost a dílo Oty Filipa;

Mgr. Jana Damcová – literatura 19. až 21. století, osobnost a dílo Pavla Kohouta.

Sbírkotvorná činnost

Přírůstek podsbírky Oddělení dějin literatury za rok 2024 činil 4 přírůstkové položky a zahrnoval fotografie Milana Kundery, předměty z pozůstalosti básníka Jana Nováka, korespondenci Františka Halase a jeho rodiny nebo korespondenci Otakara Bystřiny. Standardně probíhala katalogizace a běžná revize podsbírky.

Studovna ODL MZM obsloužila 33 badatelů.

Publikační činnost

KRAFLOVÁ, Hana: *Rudolf Těsnohlídek: spisovatel, novinář, občan. Antologie juvenilní s doprovodnou studií*. Moravské zemské muzeum, Brno 2025, 378 s.

PROKŮPEK, Tomáš – FORET, Martin: *Komiks a/jako reklama*, Akropolis, Praha 2025, 408 s.

PROKŮPEK, Tomáš: „German-speaking comics artists in interwar Czechoslovakia 1918–1938“, *International Journal of Comic Art* 2024, r. 26, č. 2, s. 102–127 (vydáno 2025).

PROKŮPEK, Tomáš: „K předčasně uzavřenému životu a dílu Vojtěcha Pečinky“, *Acta Musei Moraviae, Scientiae sociales* 2025, r. 110, č. 1, s. 67–79.

Popularizační články

KRAFLOVÁ, Hana: „Paměť muzea, tentokrát poněkud osobněji“, *M-revue* 2025, r. 12, č. 1, s. 75–76.

PROKŮPEK, Tomáš: „Ervin Urban a Válka s Mloky“, *Zprávy Společnosti bratří Čapků* 2025, r. 25, č. 156, s. 6–7.



Ing. arch. Tomáš Prokůpek,
vedoucí Oddělení dějin literatury.

PROKŮPEK, Tomáš: „Miloš Nesvadba“, *katalog mezinárodního komiksového festivalu Koma*, Komixx project z.s, Brno 2025, s. 5–15.

PROKŮPEK, Tomáš: „Pavel Čech a foglarovské stopy v jeho díle“, *Sborník nezávislých foglarovců*, Kruh přátel odkazu Jaroslava Foglara, Praha 2025, č. 13, s. 69–73.

Výstavy

Aquí y ahora – Exposición del cómic checo contemporáneo, Centre de Cultures i Cooperació Transfronterera Lleida, Španělsko, 18. 3.– 11. 4. 2025, T. Prokůpek společně s P. Kořínkem, ve spolupráci s Českým centrem Madrid.

Ondřej Sekora známý i neznámý. Galerie Panský dvůr, Uherský Brod, 10. 1.–9. 3. 2025, T. Prokůpek, ve spolupráci s Villou Pellé.

此時此地：當代捷克漫畫, Národní knihovna veřejných informací v Tchaj-čungu, Tchaj-wan, 29. 4.–31. 8. 2025, T. Prokůpek společně s P. Kořínkem, ve spolupráci s Českým centrem Tchaj-pej.

Pedagogická činnost

Film „Kto chce zabiť Jessie?“ w kontekście, přednáška, Filmoznawstwo i kultura mediów, Wydział Filologii Polskiej i Klasycznej, Uniwersytet im. Adama Mickiewicza w Poznaniu, 29. 4. 2025, T. Prokůpek.

Jaké to je být historikem komiksu, přednáška, Český jazyk a literatura, Filozofická fakulta, MU, Brno, 4. 3. 2025, T. Prokůpek.

Konference

PROKŮPEK, Tomáš: „František Kobík. Polish Traces of the Czech Comics Legend“, přednáška

v rámci vědecké konference *Rysunkowe swiaty wyobrazone. Fantastyka w polskim komiksie*, Univerzitní knihovna, Poznaň, Polsko, 11. 4. 2025.

PROKŮPEK, Tomáš: „Ondřej Sekora a boj se škůdci přírody“, přednáška v rámci vědecké konference *Zelené stopy komiksu*, Fakulta sociálních studií, MU, Brno, 9. 1. 2025.

Stáže

Pracovní stáž v Rollettmuseum, Baden, Rakousko, program Erasmus+, 1.–30. 11. 2025, J. Damcová.
Studijní stáž v Univerzitní knihovně, Uniwersytet im. Adama Mickiewicza, Poznaň, Polsko, 7. 4.–6. 5. 2025, T. Prokůpek.

Přednášky pro veřejnost

Bloudění českého sonetu, přednáška z cyklu Literární podzim, Muzejní klub, MZM, 20. 11. 2025, F. Schildberger.

Gentleman Ferdinand Peroutka, přednáška z cyklu Literární podzim, Muzejní klub, MZM, 27. 11. 2025, H. Krafllová.

Karel Čapek versus komiks, přednáška z cyklu Literární podzim, Muzejní klub, MZM, 13. 11. 2025, T. Prokůpek.

Rudolf Těsnohlídek: člověk na rozhraní. Univerzita třetího věku MUNI, 3. 1. 2025, H. Krafllová.

Dokumenty s příběhem (materiál Jiřího Mahena v ODL MZM). V rámci cyklu Společnosti Jiřího Mahena, Mahenův památník, 19. 6. 2025, H. Krafllová.

Mezinárodní spolupráce

Pokračuje mezinárodní spolupráce s Nadací Muzea komiksu v Krakově.

Vystoupení v médiích

Komiks už začíná být staromódní médium, rozhovor s T. Prokůpkem o jeho odborných aktivitách, *M-revue* 2024, r. 11, č. 2, s. 44–53.

Nenechte se zvalcovat japonskou mangou, český komiks stojí za pozornost, rozhovor s T. Prokůpkem o stavu současného českého komiksu, kulturní podcast Akcent, ČRo Vltava, 15. 10. 2025, www.mujrozhlas.cz/akcent/nenechte-se-zvalcovat-japonskou-mangou-cesky-komiks-stoji-za-pozornost-rika-publicista

Různé

Předsednictví Společnosti Jiřího Mahena, H. Krafllová.

Členství v organizaci Polskie towarzystwo badań nad komiksem, T. Prokůpek.



Literární večer v muzejním klubu. Foto Jan Čága.

Oddělení dějin kultury antitotalitního zaměření (ODKAZ)

Vědecko-výzkumná činnost

Výzkumná činnost je zaměřena na období moderních československých dějin, zejména na 50.–80. léta 20. století. Svou pozornost kurátoři věnují osobnostem spjatým s neoficiálním kulturním prostředím, věnují se problematice bytových seminářů, samizdatů, tvorbě exilových autorů atd.

Mgr. Markéta Dudová: evangelický okruh disidentů, především Jan a Milena Šimsovi s důrazem na perzekuci komunistickým režimem, jejich aktivity zejména v 60.–80. letech 20. století

Mgr. Ing. Romana Dominika Hrbatová: novodobé české literární dějiny, zejména dílo spisovatele, překladatele, politika, diplomata Jiřího Gruši

Mgr. Jana Klapilová: činnost oxfordské Jan Hus Educational Foundation a neoficiální kultura a vzdělávání v Československu v 80. letech 20. století, zejména v brněnském prostředí

Mgr. Petra Pichlová: brněnská neoficiální kulturní scéna v 80. letech 20. století, moravské samizdatové dílny a bytové semináře, brněnští signatáři Charty 77

Sbírkotvorná činnost

Mgr. Markéta Dudová: fond Jana Šimsy, fotografický archiv Michaela Dusa

Mgr. Ing. Romana Dominika Hrbatová: fond Jiřího Gruši a fond Sylvie Richterové

Mgr. Jana Klapilová: fond Jan Hus Educational Foundation

Mgr. Petra Pichlová: fond Milana Jelínka a fond Jiřího Müllera

Pokračuje zpracovávání fondu Jana Tesaře a Pavla Kohouta

Akvizice

Akvizice fondů Zdeňka Příkryla a Sylvie Richterové. Rozšíření fondu Jan Hus Educational Foundation a fondu Františka Korbely.

Předměty a dokumenty byly získány darem, fond Sylvie Richterové koupí.

Studovna ODKAZ MZM obsloužila 41 badatel-
ských návštěv.



Mgr. Petra Pichlová, vedoucí ODKAZ

Výstavy

Zápůjčka exponátů na výstavu *Psací stroje umí zpívat: Výstava české soudobé literatury* v National Museum of Taiwan Literature, Tainan City, Tchajwan (5. prosince 2024–2. března 2025)

Výstava *Paprsky svobody. Britská podpora brněnského disentu v 80. letech 20. století*. Výstava byla otevřena od 15. října 2025 do 19. dubna 2026 v Mramorových sálech Moravského zemského muzea na Biskupském dvoře. K výstavě vyšel katalog v českém i anglickém jazyce. Výstava byla hojně navštěvována i zahraničními (nejčastěji britskými) návštěvníky

Publikační činnost

HRBATOVÁ, Romana Dominika; MRÁZOVÁ, Marta; PICHLOVÁ, Petra: *Paprsky svobody. Britská podpora brněnského disentu v 80. letech 20. století*. Brno: Moravské zemské muzeum, 2025.

HRBATOVÁ, Romana Dominika; MRÁZOVÁ, Marta; PICHLOVÁ, Petra: *Sparks of Freedom. British Support of Brno Dissent Groups in the 1980s*. Brno: Moravské zemské muzeum, 2025.

HRBATOVÁ, Romana Dominika; PICHLOVÁ, Petra: Pravidelné příspěvky ve čtvrtletníku oddělení s názvem Odkaz (tištěná verze, elektronická verze: <https://www.mzm.cz/odkaz>)

Dílčí studie

HRBATOVÁ, Romana Dominika; Jiří Gruša a Mezinárodní PEN klub. In: *Sborník Literární archiv. PEN klub a jeho autoři*. Praha: Památník národního písemnictví, 2025, č. 57, s. 130–148.

Popularizační texty

PICHLOVÁ, Petra: Paprsky svobody se vrací k britské podpoře disentu v Brně. In: *M Revue*. Brno: Moravské zemské muzeum, 2025, č. 2, s. 22–23.

Web MZM

PICHLOVÁ, Petra: Zemřel historik a vzácný člověk Jan Tesař, www.mzm.cz, 16. 6. 2025

Akce pro veřejnost

Hrbatová, Romana Dominika: přednáška pro U3V na téma Jiří Gruša – šťastný bezdomovec. Básník, spisovatel, esejista, diplomat (6. 6. 2025)

Hrbatová, Romana Dominika; Pichlová, Petra: komentované prohlídky výstavy **Paprsky svobody. Britská podpora brněnského disentu v 80. letech 20. století** pro veřejnost

Pichlová, Petra: rozhovor pro podcast Moravského zemského muzea

Pichlová, Petra: vystoupení v médiích v rámci propagace výstavy **Paprsky svobody. Britská podpora brněnského disentu v 80. letech 20. století** – TV Brno 1, Jihomoravský večerník České televize, Český rozhlas – Radio Prague International (v češtině, francouzštině, němčině a ruštině)

Další činnost

Hrbatová, Romana Dominika: pravidelné doplňování nových informací a aktualit na webové stránky oddělení.

Hrbatová, Romana Dominika: komentované prohlídky výstavy a depozitáře Jiřího Gruši.

Hrbatová, Romana Dominika, Pichlová, Petra: komentované prohlídky pro školní kolektivy v expozici *Normalizaci navzdory*.

Hrbatová, Romana Dominika; Pichlová, Petra: Výukový program a komentovaná prohlídka výstavy **Paprsky svobody** pro středoškolské studenty.

Pichlová, Petra: odborný posudek pro sbírkotvornou komisi Památníku písemnictví na Moravě.

Systematické rozšiřování odborné knihovny oddělení.

Vedení studentských praxí.

Dudová, Markéta: výuka předmětu *Literatura v kulturním kontextu* na Filozofické fakultě Masarykovy univerzity.

Hrbatová, Romana Dominika: členka poroty literární soutěže *Skrytá paměť Moravy*.

Pichlová, Petra: členka redakční rady *Sborníku Muzea Brněnska*.



Výstava Paprsky Svobody. Foto Jan Čága.

Úsek náměstkyně generálního
ředitele pro vnější záležitosti



Oddělení komunikace a marketingu

Činnost oddělení v roce 2025

- Organizace a propagace výstav, vernisáží a doprovodných akcí (přednášek, exkurzí, koncertů, promítání filmů aj.)
- Propagace stálých expozic a významných sbírkových předmětů
- Organizace tiskových konferencí, spolupráce s médii
- Spolupráce se školami a školskými zařízeními
- Spolupráce s organizacemi pro handicapované občany
- Vypracovávání podkladů pro získávání dotací a grantů k výstavám a dalším činnostem
- Příprava žádostí o záštity k významným projektům muzea
- Správa facebookových stránek MZM, umístění spotů na YouTube, zveřejňování fotografií z vernisáží, výstav a akcí na instagramovém účtu muzea
- Další podpůrné facebookové prezentace:
<http://facebook.com/detivmzm>
<http://facebook.com/pavilon.anthropos>
<http://facebook.com/mendelianum>
<http://facebook.com/Památník-Leoše-Janáčka-Leoš-Janáček-Memorial-288353857830>
- Provozování e-shopu (dárkové předměty)
- Zajišťování propagačních předmětů pro muzejní prodejny, návrhy a zajištění výroby nových propagačních předmětů
- Aktualizace a tvorba nových informačních letáků MZM
- Zpracovávání monitoringu médií
- Zpracovávání fotodokumentace i video-dokumentace muzejní činnosti
- Tvorba a distribuce časopisu M revue
- Tvorba a distribuce Muzejních novin
- Organizace lektorských výkladů a komentovaných prohlídek v expozicích a výstavách pro nejširší veřejnost
- Organizace činnosti Klubu přátel MZM – pravidelná setkání, zajištění programu. Členové se pravidelně účastní akcí MZM. Probíhá spolupráce v rámci dobrovolnictví, někteří individuálně spolupracují se zájmovými odděleními MZM.



RNDr. Barbora Onderková, náměstkyně generálního ředitele pro vnější záležitosti, vedoucí Oddělení komunikace a marketingu

- Pronájem konferenčních a přednáškových prostor firmám a organizacím spojený s nabídkou prohlídek expozic
- Spolupráce s ostatními kulturními institucemi
- Zapojení do projektu Brno pas, Rodinný pas a Senior pas
- Spolupráce s organizacemi podnikajícími v cestovním ruchu na propagaci muzea – uzavřená spolupráce s Centrálou cestovního ruchu Jižní Moravy – dva objekty jsou TOP výletním cílem Jižní Moravy (Dietrichsteinský palác a Pavilon Anthropos), spolupráce s TIC
- Programy pro školy – mateřské a základní školy 1. stupně, základní školy 2. stupně, střední školy a gymnázia
- Spolupráce s Masarykovou univerzitou při realizaci studia Univerzity třetího věku v roce 2025, cyklus přednášek odborných pracovníků MZM
- Organizace Dne seniorů
- Projekt Czech-in – komentované prohlídky pro cizince (prohlídky v angličtině, ukrajinštině)
- Účast v projektu Festival vědy

Důležitá čísla

Web MZM v roce 2025 navštívilo celkem 202 219 unikátních uživatelů. Ve sledovaném období zaznamenal web celkem 289 185 návštěv, během nichž bylo zobrazeno 821 458 stránek. Průměrná doba jedné návštěvy činila 2 minuty a 8 sekund. Vedle návštěvníků připojujících se z České republiky (169 623 uživatelů) navštěvovali web nejčastěji uživatelé z Německa (8 522), Slovenska (5 924), Polska (4 659), Spojených států amerických (4 054) a Rakouska (2 316).

Facebook MZM (facebook.com/MZM1817) má 9 077 sledujících. Počet zobrazení facebookové stránky v roce 2025 byl 625,9 tis. uživatelů. Souhrnný počet reakcí (komentářů, lajků, sdílení, uložení apod.) se ustálil na hodnotě 7,3 tis. Mezi ženami i muži je nejsilnější věková skupina shodně 35–44 let. Nejvíce návštěvníků Facebooku pochází z České republiky (90,5 %), následuje Slovensko (5,1 %) a Polsko (1,2 %).

Instagram MZM (instagram.com/MZM1817) má 2 689 sledujících. Počet zobrazení instagramové stránky v roce 2025 byl 85,8 tis. uživatelů. Souhrnný počet reakcí (komentářů, lajků, sdílení, uložení apod.) se ustálil na hodnotě 1,3 tis.

Návštěvnost 2025

Návštěvnost Moravského zemského muzea v roce 2025 byla výrazně vyšší než v minulých letech, jednalo se o nejvyšší návštěvnost za dobu, kdy je v MZM sledována jednotným způsobem. Výrazný podíl na tom měl projekt Venuše100 – oslavy stého výročí objevení Věstonické venuše. Nárůst návštěvnosti zaznamenalo MZM oproti roku 2024 i v Pavilonu Anthropos, po rekonstrukci byl zpřístupněn Starý zámek v Jevišovicích, velmi se osvědčila spolupráce s dalšími institucemi, v jejichž prostorách MZM pořádalo výstavy (Klenotnice v Modré, část výstavy Maestro Salieri v zámku Náměšřt nad Oslavou). Stále, i když mírně roste návštěvnost v Památníku Bible kralické v Kralicích. Významně byla navštívena Muzejní noc, přibýlo exkurzí a komentovaných prohlídek v terénu.

Návštěvnost objektů MZM za rok 2025:

Dietrichsteinský palác	40944
Biskupský dvůr	9907
Palác šlechtičen	6462
Pavilon Anthropos	44186
Památník Bible kralické	3882

Památník Leoše Janáčka	1998
Věznice Uherské Hradiště	3721
Výstava v Klenotnici v Modré	14001
Starý zámek v Jevišovicích	1971
Zámek Budišov	2613
Dům Jiřího Gruši	78
Brněnská muzejní noc + výstavy	20745
Návštěvnost celkem	150508

Významné akce MZM v roce 2025

1. Nejvýznamnějším počinem roku 2025 byl **Projekt Venuše100**.

Cílem projektu Venuše100 bylo představit jeden z nejcennějších a nejznámějších archeologických předmětů světa – tzv. Věstonickou venuši. Tato keramická soška, která je zapsána na seznamu Národních kulturních památek České republiky, patří k ikonickým dokladům uměleckého cítění a zručnosti lovců mamutů z období starší doby kamenné. V roce 2025 jsme si připomněli 100 let od jejího objevení na výzkumech profesora Karla Absolona v Dolních Věstonicích.

Stěžejní částí projektu Venuše100 byla stejnojmenná výstava v Dietrichsteinském paláci Moravského zemského muzea na Zelném trhu v Brně, kde návštěvníci měli možnost vidět tuto sošku v originále, přičemž zvolená forma prezentace umožnila, narozdíl od podobných příležitostí v posledních letech, její prohlídku ze všech stran. Zájemci tak mohli prozkoumat i její zadní část, která bývá skryta z důvodu ochrany figurky v originální krabičce. Výstava seznámila návštěvníky s historií objevu i nejnovějšími výsledky zkoumání venuše pomocí mikro-CT. Nechyběla audiovizuální prezentace, interaktivní prvky pro děti.

Chronologie Projekt Venuše100:

- 2. 4. 2025 – tisková konference k projektu Venuše100
- 18. 6. 2025 – slavnostní představení stříbrné mince, kterou vydala Česká národní banka při příležitosti sta let od objevu Věstonické venuše.
- 16. 6. 2025 – dronová show nad Brněnskou přehradou v podobě Věstonické venuše
- 20. 6. 2025 otevření výstavy Venuše 100 veřejnosti (20. 6. – 28. 9. 2025), k výstavě vydána knižní monografie o Věstonické venuši
- 20. 6. 2025 společenský večer MZM, večerem provádí Vladimír Kořen, vstup zdarma
- předpremiéra filmu ČT Věstonická venuše – sto let od nálezů, který změnil dějiny,

- scénický tanec Zrození venuše – Balet NDB Brno se světelnou show
- pravěká hudba K. Mařatky
- spuštění světelné instalace, koncert skupiny Kumbalu.
- 13. 7. 2025, tj. v den, kdy byla Věstonická venuše objevena – Den s Venuší Dietrichsteinský palác
- Přepážka České pošty – speciální výroční razítko
- Společné tvoření – hromadný pokus o vytvoření sochy Venuše z Ytongu a PUR pěny, kreslení rudkou a uhlem na nádvoří, ražba mince, výroba pravěkých šperků, modelování z hlíny a další
- 3. 9. 2025 Slavnostní odhalení pamětní desky prof. Karlu Absolonovi v Pavilonu Anthropos, Písárecká 5, Brno.
- Cyklus odborných přednášek k Věstonické venuši: Jak byla nalezena a co znamená Věstonická venuše | Mikrosvět uvnitř Věstonické venuše | Druhý život Věstonické venuše
- 16. a 17. 9. 2025 odborná mezinárodní konference zaměřená na problematiku výzkumu venuší
- 21. 9. a 25. 9. 2025 Czech-in: Komentované prohlídky výstavy Venuše100 s překladem do angličtiny a ukrajinštiny
- 12. 12. 2025 – 29. 11. 2026 – Mýtus velké bohyně – výstava originálů neolitických venuší včetně nejkrásnější keramiky moravského pravěku

Nad projektem přijali záštitu: předseda Senátu Parlamentu ČR Miloš Vystrčil, ministr kultury ČR Martin Baxa, hejtman JMK Jan Grolich a primátorka SMB Markéta Vaňková.

Česká televize se stala hlavním mediálním partnerem projektu s celostátním pokrytím, mediálním partnerem je Český rozhlas.

2. Maestro Salieri

30. května – 12. října 2025

Dietrichsteinský palác MZM a zámek Náměšt nad Oslavou

Sedmého května 2025 jsme si připomněli dvouleté výročí úmrtí Antonia Salieriho (1750–1825), kapelníka císařského dvora ve Vídni, hudebního skladatele, pedagoga a teoretika.

Oddělení dějin hudby Moravského zemského muzea uchovává ve svých sbírkách vzácnou památku, rukopis requiem, které Antonio Salieri napsal sám pro sebe a později je věnoval svému blízkému příteli, hraběti Heinrichu Wilhelmu Haugwitzovi. Requiem a další Salieriho autografy (vlastní rukopisy)

a vzácné opisy a tisky jeho skladeb ze sbírek Moravského zemského muzea jsou takto uceleně vystaveny poprvé. Antonio Salieri (1750–1825) byl dlouholetý první kapelník vídeňského císařského dvora, hudební skladatel, dirigent a sbormistr, dramaturg, vyhlášený pedagog, organizátor hudebního života a hudební teoretik, nositel vyznamenání od několika evropských panovníků. Na konci osmnáctého století byl Salieri jedním z nejpobulárnějších operních skladatelů. Mimořádný hudebník a pozoruhodný člověk nese však ve svém odkazu takovou tíži, jako jen málo postav kulturních dějin. Fáma o jeho podílu na smrti Wolfganga Amadea Mozarta, která vznikla částečně živelně, částečně na ní vystavěli svá vlastní díla jiní umělci v průběhu celých dvou set let, zastínila odkaz Antonia Salieriho natolik, že si zasloužil být znovu postaven do světla pravdy, skrze zachované dokumenty a svědectví současníků. Hudební sbírka hraběte Haugwitzze přešla postupně mezi lety 1927–1950 do správy Oddělení dějin hudby Moravského zemského muzea. Výstava se proto konala na dvou místech. V Dietrichsteinském paláci MZM a v Arkádové chodbě zámku v Náměšti nad Oslavou.

3. Paprsky svobody

V Mramorových sálech Moravského zemského muzea byla od 15. října 2025 do 19. dubna 2026 k vidění výstava s názvem Paprsky svobody. Britská podpora brněnského disentu v 80. letech 20. století. Výstava přiblížila příběh solidarity Britů a Brňanů, kořeny spolupráce sahají do roku 1980, kdy v Oxfordu vznikla organizace s názvem Jan Hus Educational Foundation. Tato organizace systematicky poskytovala hmotnou i intelektuální podporu československému disentu. Výstava Paprsky svobody se zaměřila na brněnské dění během pěti let druhé poloviny 80. let 20. století. Představuje důležité oblasti, ve kterých Britové poskytli hmotnou i intelektuální pomoc brněnskému neoficiálnímu kulturnímu světu. Díky Jan Hus Educational Foundation mohli v době normalizace přijíždět a v soukromých domácnostech konat přednášky britští akademici. Tzv. bytovým seminářům nebyla historiky dosud věnována zasloužená pozornost. Výstava Oddělení ODKAZ tento dluh brněnské kulturní historii alespoň částečně splácí. K výstavě byl vydán katalog v českém i anglickém jazyce.

Nad výstavou převzal záštitu předseda vlády ČR Petr Fiala, velvyslanec Spojeného království Velké

Británie a Severního Irsku Matt Field a primátorka města Brna Markéta Vaňková.

4. V rámci projektu IROP byla na **Starém zámku v Jevišovicích inovována zámecká expozice**, nově byly restaurovány a v plné kráse zpřístupněny klávesové hudební nástroje. A také je nově představena expozice lidového nábytku.

Zámecká historická expozice podává názorný obraz dějin jevišovického hradu a pozdějšího zámku od časů pánů z Kunštátu až do předání objektu Moravskému zemskému muzeu ve 20. století. Postupně představuje jednotlivé rody, jimž v minulosti Jevišovice náležely. Samostatná pozornost je věnována nejproslulejším majitelům Jevišovic, vojenskému veliteli a lapkovi Hynkovi z Kunštátu zvanému Suchý Čert, a samozřejmě Ludvíkovi Rauditovi de Souches, obránci Brna proti Švédům a vítězi nad Turky u Levic.

Stěžejní část dotace IROP byla poskytnuta na restaurování a vystavení hudebních nástrojů. Pro projekt bylo vybráno sedm varhanních nástrojů ze 17. až 19. století a svěřeno varhanářské firmě Attentus Qualitatis z Lomnice u Tišnova. Šest klavírů z první poloviny 19. století restauroval Mag. Gert Hecher z Vídně. Čtyři klavíry z počátku 19. století prošly restaurátorskou dílnou Jana Bečičky a Stanislava Hüttla z Bystřice a Hradce Králové. Tři klavíry z 2. poloviny 19. století restaurovala firma Jakuba Zahradníka z Prahy. Celkem sedmi klávesových nástrojů se ujali Vojtěch Marčan a Petr Šefl a jeden zvláště významný klavichord z 1. poloviny 19. století prošel složitým restaurováním u MgA. Tomáše Flégry (Praha) a Johanna-Gottfrieda Schmidta (Rostock, BRD). Na starém zámku v Jevišovicích tak vznikla historicky největší výstava svého druhu v České republice.

Do třetice zde byla nově pojata expozice lidového nábytku.

Vernisáž se konala 24. 6. 2025

Tiskové zprávy vydané v roce 2025

- Mezinárodní Mendelův den oslaví Moravské zemské muzeum v Británii i v Brně (5. 3. 2025)
- Výstava Tisíc tváří Amazonie ukáže svoji novou tvář (19. 3. 2025)
- Výstava skla, workshop kvašové malby či komentovaná procházka s geologem – to vše v rámci Brno Art Week s Moravským zemským muzeem (1. 4. 2025)

- Projekt Venuše100 Moravského zemského muzea (2. 4. 2025)
- Klenotnice Velké Moravy v Modré zahajuje sezónu novou výstavou (29. 4. 2025)
- Moravské zemské muzeum bude mít nové deponitáře (30. 5. 2025)
- Věstonická venuše stříbrná (17. 6. 2025)
- Věstonická venuše opustila přítmi deponitáře a připravuje se na své obdivovatele (18. 6. 2025)
- Starý zámek v Jevišovicích se po rekonstrukci znovu otevírá veřejnosti (24. 6. 2025)
- Den s Věstonickou venuší (10. 7. 2025)
- Pamětní deska pro Karla Absolona (3. 9. 2025)
- Den tiskařů v Památníku Bible králické (12. 9. 2025)
- Lukrécie Nekešová z Landeka se vrací (16. 9. 2025)
- Paprsky svobody aneb jeden z příběhů brněnského disentu (14. 10. 2025)
- Vzácný dar pro Moravské zemské muzeum (15. 10. 2025)
- Mezi kovem a kamenem – Mezinárodní den archeologie 2025 v Moravském zemském muzeu (16. 10. 2025)
- ...a nahlédnout vědcům do hlavy (23. 10. 2025)
- Legendární Krásná jizba ožije v Moravském zemském muzeu (27. 11. 2025)
- Moravské zemské muzeum představí veřejnosti další venuše ze svých sbírek (11. 12. 2025)

Akce, workshopy a koncerty

- Zelené stopy komiksu – workshop věnovaný environmentálním tématům a představám o přírodě v komiksu
09. 01. 2025 11:00–18:00
FF MU, kinosál C34, Arne Nováka 1, Brno
- První otevření knihy Karla Pichlíka „Tři sestry“
09. 01. 2025 16:30
Palác šlechticů, Kobližná 1, Brno
- Křest publikace „Víc, než by se zdálo. Výtvarné práce Josefa Heřmana Agapita Gallaše a jejich význam v současnosti“
06. 02. 2025 17:00
Foyer Paláce šlechticů, Kobližná 1, Brno
- Fašank u šlechticů
04. 03. 2025 17:00
Palác šlechticů, Kobližná 1, Brno
- Křest nově vydaného katalogu Tisíc tváří Amazonie / A Thousand Faces of Amazonia
20. 03. 2025 16:30
Pavilon Anthropos, Pisárecká 5, Brno

- Probouzení jara
22. 03. 2025 10:00–17:00
Palác šlechtičen, Kobližná 1, Brno
- Představení Madremonte ve výstavě Tisíc tváří Amazonie
22. 03. 2025 17:00
Pavilon Anthropos, Pisárecká 5, Brno
- Setkávání s tradičním loutkářstvím: O Palečkovi
23. 03. 2025 10:00
Palác šlechtičen, Kobližná 1, Brno
- Setkávání s tradičním loutkářstvím: O Jankovi a Andulce
30. 03. 2025 10:00
Palác šlechtičen, Kobližná 1, Brno
- Vítání jara 2025 – koncert věnovaný 200. výročí vzniku Brailleova písma
02. 04. 2025 17:00
Dietrichsteinský palác, Zelný trh 8, Brno
- Redaktorské besedování u Šlechtičen
02. 04. 2025 18:00
Palác šlechtičen, Kobližná 1, Brno
- Velikonoce v muzeu – Pečení „jidášů“
03. 04. 2025 09:00
Palác šlechtičen, Kobližná 1, Brno
Výukový program Dětského muzea spojený s dílnou
- Velikonoce s Dětským muzeem
05. 04. 2025 14:00–17:00
Palác šlechtičen, Kobližná 1, Brno
- Setkávání s tradičním loutkářstvím: Hrnečku vař
06. 04. 2025 10:00
Palác šlechtičen, Kobližná 1, Brno
- Jaroslav Svoboda a Leona Marie Špačková / Sklo
08. 04. 2025 16:00
Palác šlechtičen, Kobližná 1, Brno
Akce se konala v rámci Brno Art Week 2025
- Minulé světy dnes: Workshop kvašové malby
12. 04. – 13. 04. 2025
Akce se konala v rámci Brno Art Week 2025
- Den Země 2025 s Moravským zemským muzeem
26. 04. 2025 10:00–16:00
Dietrichsteinský palác, Zelný trh 8, Brno
- Brněnská muzejní noc 2025
17. 05. 2025 18:00–23:59
- II. Redaktorské besedování u Šlechtičen
28. 05. 2025 18:00
Palác šlechtičen, Kobližná 1, Brno
- Den dětí s Moravským zemským muzeem ve výstavě Tisíc tváří Amazonie
31. 05. 2025 15:00–17:00
Pavilon Anthropos a okolí, Pisárecká 5, Brno
- Mezinárodní setkání flašinetářů
14. 06. 2025 14:00
Palác šlechtičen, Kobližná 1, Brno
- Venuše100: Společenský večer v Biskupském dvoře
20. 06. 2025 20:30
Biskupský dvůr, Zelný trh 6, Brno
- Den s Venuší
13. 07. 2025 10:00–16:00
Dietrichsteinský palác, Zelný trh 8, Brno
- Slavnostní odhalení pamětní desky prof. Karlu Absolonovi
03. 09. 2025 13:00
Pavilon Anthropos, Pisárecká 5, Brno
- Žijeme zde společně – moderovaná beseda
10. 09. 2025 17:00
Palác šlechtičen, Kobližná 1, Brno
- Den tiskařů v Kralicích nad Oslavou
13. 09. 2025 10:00–16:00
Památník Bible kralické, Martinská 228, Kralice nad Oslavou
- Den národnostních menšin Jihomoravského kraje
13. 09. 2025 12:30
Park Lužánky, Brno
- Koncerty v rámci výstavy Maestro Salieri
19. 09. a 20. 09. 2025
- Noc vědců: Bohatství ukryté v penězích
26. 09. 2025 19:00
- XV. Výstava hub
04. 10. – 06. 10. 2025
Společenský sál Pálava KVIC Vinohrady, Brno
- Etnografka Vlasta Svobodová: Cesta k filmu
09. 10. a 16. 10. 2025 17:00
Dietrichsteinský palác, Zelný trh 8, Brno
- Střípky z konzervátorské dílny
15. 10. 2025 10:00–17:00
Kunzův salonek Paláce šlechtičen, Kobližná 1, Brno
- Mezinárodní den archeologie: Mezi kovem a kamenem
18. 10. 2025 13:00
Dietrichsteinský palác, Zelný trh 8, Brno
- Rozžij knihu: Co si vypráví prales v Amazonii
18. 10. 2025 17:00
Pavilon Anthropos, Pisárecká 5, Brno
- III. Redaktorské besedování u Šlechtičen
22. 10. 2025 18:00
Palác šlechtičen, Kobližná 1, Brno
- Křest knihy „Já se chci vrátit domů... Soudní procesy s tzv. řeckými monarchofašisty v Československu v 50. letech 20. století“
30. 10. 2025 17:00
Institut Paměti národa, Radnická 10, Brno

- Víkend s řezbáři / Ukázka řezby loutek a další práce se dřevem
08. 11. 2025 10:00–17:00
Palác šlechtičen, Koblížná 1, Brno
- Hudební půlhodinka k 200. jubileu Jana Václava Hugo Voříška (1791–1825)
08. 11. 2025 17:00
Starý zámek v Jevišovicích
- Divadelní podzim v Paláci šlechtičen: Zimní pohádka
09. 11. 2025 16:00
Palác šlechtičen, Koblížná 1, Brno
- Divadelní podzim v Paláci šlechtičen: Pec nám spadla
23. 11. 2025 10:00
Palác šlechtičen, Koblížná 1, Brno
- Divadelní podzim v Paláci šlechtičen: Posvícení v Hudlicích
30. 11. 2025 10:00
Palác šlechtičen, Koblížná 1, Brno
- Vánoční koncert národnostních menšin
02. 12. 2025 18:00
Palác šlechtičen, Koblížná 1, Brno
- Výstava Hravěk – originální návrat k původnímu smyslu hračky
03. 12. 2025 09:00
Palác šlechtičen, Koblížná 1, Brno
- Vánoční Zkouška ve Velké podle sbírky Františka Bartoše
12. 12. 2025 17:00
Palác šlechtičen, Koblížná 1, Brno
- Divadelní podzim v Paláci šlechtičen: Haló, Jáčíčku!
13. 12. 2025 10:00
Palác šlechtičen, Koblížná 1, Brno
- Adventní tvůrčí dílna s tvorbou maskotků z lýka
13. 12. 2025 14:00–17:00
Dietrichsteinský palác, Zelný trh 8, Brno
- Advent u šlechtičen / Návštěva na Valašsku
13. 12. 2025 15:00–18:00
Palác šlechtičen, Koblížná 1, Brno

Konference

- Mezinárodní numismatická konference NUMISMATICA CENTROEUROPAEA VIII.
16. 09. – 19. 09. 2025
Muzeum mědi v Lehnici (Polsko)
- Fenomén kosení luk jako živé kulturní dědictví
17. 10. 2025
Dietrichsteinský palác, Zelný trh 8, Brno

Přednášky

Jednalo se o několik každoročních cyklů – přednášky numismatické, houbařské, přednášky ve spolupráci s Klubem přírodovědců. Několik přednášek proběhlo v rámci doprovodných programů k aktuálním výstavám nebo jako součást festivalů, v kontextu různých výročí a událostí, či dalších projektů, do kterých se MZM zapojilo.

- Peníze 2. poloviny 13. století a poklad brakteátů z Olomouce
02. 01. 2025 17:30
Dietrichsteinský palác, Zelný trh 8, Brno
Přednášející: Mgr. Dagmar Grossmannová, Ph.D.
- Kukačky s ploutvemi aneb peřovci z jezera Tanganika
09. 01. 2025 16:30
Pavilon Anthropos, Pisárecká 5, Brno
Přednášející: RNDr. Radim Blažek, Ph.D.
- Houby a nehoby na našich dřevinách
21. 01. 2025 17:00
Dietrichsteinský palác, Zelný trh 8, Brno
Přednášející: Prof. RNDr. Michal Tomšovský, Ph.D. (Ústav ochrany lesů a myslivosti, Mendelova univerzita, Brno)
- Na rozhraní biomů: biodiverzita Altaje
23. 01. 2025 16:30
Pavilon Anthropos, Pisárecká 5, Brno
Přednášející: Ing. Miroslav Čapek, CSc.
- Houby Zámeckého lesa u Železné Rudy
04. 02. 2025 17:00
Dietrichsteinský palác, Zelný trh 8, Brno
Přednášející: Mgr. Jan Holec, Dr. (Mykologické oddělení, Národní muzeum, Praha)
- Ikonografie krušnohorských náboženských medailí ze sbírek Moravského zemského muzea
06. 02. 2025 17:30
Biskupský dvůr, Muzejní 1, Brno
Přednášející: Mgr. Bc. Petr Eckl (Jihomoravské muzeum ve Znojmě), Mgr. Dagmar Kašparová, Ph.D. (MZM)
- Mezi dvěma světy: Cesta malíře džungle
06. 02. 2025 18:00
Pavilon Anthropos, Pisárecká 5, Brno
Přednášející: Otto Placht
- Není to jen o genech: Dědičnost v živočišné říši
13. 02. 2025 16:30
Pavilon Anthropos, Pisárecká 5, Brno
Přednášející: Mgr. Milan Vrtílek, Ph.D.
- Nový Červený seznam hub
18. 02. 2025 17:00

- Dietrichsteinský palác, Zelný trh 8, Brno
Přednášející: Mgr. Monika Kolényová (Ústav botaniky a zoologie PřF MU, Brno), Mgr. Lucie Zíbarová (Ústí nad Labem), Bc. Tereza Tejklová (Muzeum východních Čech, Hradec Králové), Mgr. Petr Zehnálek (Mykologické oddělení, Národní muzeum, Praha)
- Léčba drogové závislosti tradiční amazonskou medicínou
20. 02. 2025 18:00
Pavilon Anthropos, Pisárecká 5, Brno
Přednášející: Ing. Miroslav Horák, Ph.D.
 - Co nás může potkat při výzkumu ryb v Africe?
27. 02. 2025 16:30
Pavilon Anthropos, Pisárecká 5, Brno
Přednášející: RNDr. Radim Blažek, Ph.D.
 - Co víme o houbách mokřadů
04. 03. 2025 17:00
Dietrichsteinský palác, Zelný trh 8, Brno
Přednášející: Mgr. Martina Vašutová, Ph.D.
 - Afričtí savci nejsou jen lvi a sloni: Proč se vyplatí znát i jejich malé příbuzné
13. 03. 2025 16:30
Pavilon Anthropos, Pisárecká 5, Brno
Přednášející: prof. Mgr. et Mgr. Josef Bryja, Ph.D.
 - Voskovky, štítovky a jiné barevné krásky v novém Červeném seznamu hub
18. 03. 2025 17:00
Dietrichsteinský palác, Zelný trh 8, Brno
Přednášející: Mgr. Hana Ševčíková, Ph.D. (Botanické oddělení, Moravské zemské muzeum, Brno)
 - Cashinahua – opravdoví lidé a jejich tradiční medicína
20. 03. 2025 18:00
Pavilon Anthropos, Pisárecká 5, Brno
Přednášející: Jana Horáčková
 - Bílé Karpaty a jejich houbové bohatství
01. 04. 2025 17:00
Dietrichsteinský palác, Zelný trh 8, Brno
Přednášející: Roman Maňák, Veselí nad Moravou
 - Železná koruna lombardská ve faleristice
03. 04. 2025 17:30
Dietrichsteinský palác, Zelný trh 8, Brno
Přednášející: RNDr. Ivo Koláčný
 - Sloužit Bohu v nových světech za mořem. Aneb Jezuité z českých zemí v Jižní Americe
10. 04. 2025 18:00
Pavilon Anthropos, Pisárecká 5, Brno
Přednášející: Prof. Mgr. Markéta Křížová, Ph.D.
 - Lingvistika v pralese
24. 04. 2025 18:00
Pavilon Anthropos, Pisárecká 5, Brno
Přednášející: doc. Miroslav Valeš, Ph.D.
 - Augustalis císaře Fridricha II. Úvahy o slavné zlaté středověké minci
29. 04. 2025 17:00
Dietrichsteinský palác, Zelný trh 8, Brno
Přednášející: Prof. Dr. Knut Görich (LMU München)
 - Volání dalek – o historii trampingu
15. 05. 2025 16:30
Palác šlechtičen, Kobližná 1, Brno
Přednášející: Mgr. Barbora Svobodová
 - České „beischlägy“ a heidingsfeldský halér
05. 06. 2025 17:30
Dietrichsteinský palác, Zelný trh 8, Brno
Přednášející: Pavel Gregor
 - Tapiserie Art Protis slaví 60 let
19. 06. 2025 16:30
Palác šlechtičen, Kobližná 1, Brno
 - Jak byla nalezena a co znamená Věstonická venuše
03. 09. 2025 17:00
Dietrichsteinský palác, Zelný trh 8, Brno
Přednášející: doc. PhDr. Martin Oliva, Ph.D., DSc.
 - Mikrosvět uvnitř Věstonické venuše
10. 09. 2025 17:00
Multimediální sál Mendeliana, Muzejní 1, Brno
Přednášející: doc. Petr Neruda, Ph.D.
 - Skleněné zázraky – Průvodce vulkanickým a im-paktním sklem
12. 09. 2025 17:00
Dietrichsteinský palác, Zelný trh 8, Brno
Přednášející: Lukáš Krmíček
 - Druhý život Věstonické venuše
24. 09. 2025 17:00
Dietrichsteinský palác, Zelný trh 8, Brno
Přednášející: Mgr. Martina Galetová, Ph.D.
 - Tichá síla Amazonie – současný život v komunitách očima domorodých žen
25. 09. 2025 18:00
Pavilon Anthropos, Pisárecká 5, Brno
Přednášející: PhDr. Athena Alchazidu, Ph.D.
 - Unikátný nález mincí z Plešivca
02. 10. 2025 17:30
Dietrichsteinský palác, Zelný trh 8, Brno
Přednášející: Mgr. Marek Budaj, Ph.D. (NBS – Muzeum mincí a medailí v Kremnici)
 - Antonio Salieri a hudební Vídeň jeho doby
07. 10. 2025 17:00

- Dietrichsteinský palác, Zelný trh 8, Brno
Přednášející: prof. Dr. Otto Biba, dr. h.c., emeritní ředitel archivu, knihovny a sbírek Gesellschaft der Musikfreunde in Wien (Musikverein)
- Co se skrývá v pralese, aneb ještě je co objevovat
09. 10. 2025 18:00
Pavilon Anthropos, Pisárecká 5, Brno
Přednášející: RNDr. Jiří Moravec, CSc.
 - Štěstí, zdraví a léčení v Amazonii
23. 10. 2025 18:00
Pavilon Anthropos, Pisárecká 5, Brno
Přednášející: Mgr. Ludmila Škrabáková
 - Kolize tektonických desek a diverzita obratlovců: Východní Himaláje
06. 11. 2025 16:00
Pavilon Anthropos, Pisárecká 5, Brno
Přednášející: Ing. Miroslav Čapek, CSc.
 - Marcus Antonius a jeho ženy z pohledu mincí
06. 11. 2025 17:30
Dietrichsteinský palác, Zelný trh 8, Brno
Přednášející: Mgr. Lenka Vacínová, Ph.D., (Národní muzeum v Praze)
 - Je amazonský les v ohrožení? Klimatická krize, člověk a budoucnost tropických lesů
06. 11. 2025 18:00
Pavilon Anthropos, Pisárecká 5, Brno
Přednášející: Mgr. Alexander Ač, Ph.D.
 - Karel Čapek versus komiks
13. 11. 2025 18:00
Muzejní klub, Biskupský dvůr, Muzejní 1, Brno
Přednášející: ing. arch. Tomáš Prokůpek
 - Tradiční úprava hlavy. Úvazy tištěných šátků na Hané
19. 11. 2025 16:30
Palác šlechticů, Kobližná 1, Brno
Přednášející: Mgr. Veronika Hrbáčková a Mgr. Lucie Svobodová
 - Proměny v krajině, krajinný detail, krajinná kompozice
20. 11. 2025 16:00
Pavilon Anthropos, Pisárecká 5, Brno
Přednášející: Ing. Igor Kyselka, CSc.
 - Bloudění českého sonetu
20. 11. 2025 18:00
Muzejní klub, Biskupský dvůr, Muzejní 1, Brno
Přednášející: PhDr. František Schildberger, Ph.D.
 - Jak se dělá záchranný geoarcheologicko-environmentální výzkum v jižním Kyrgyzstánu?
27. 11. 2025 16:00
Pavilon Anthropos, Pisárecká 5, Brno

- Přednášející: Doc. Mgr. Lenka Lisá, Ph. D. (Ústav Geologických věd AV ČR Praha)
- Gentleman Ferdinand Peroutka
27. 11. 2025 18:00
Muzejní klub, Biskupský dvůr, Muzejní 1, Brno
Přednášející: Mgr. Hana Krafllová
 - Jak a čím se léčí „opravdoví lidé“ aneb lékárna v pralese
27. 11. 2025 18:00
Pavilon Anthropos, Pisárecká 5, Brno
Přednášející: Jana Horáčková
 - Ze života masožravých rostlin
04. 12. 2025 16:00
Pavilon Anthropos, Pisárecká 5, Brno
Přednášející: Mgr. Adam Veleba, Ph.D.
 - Nové nálezy mincí z Českosobudějovicka
04. 12. 2025 17:30
Dietrichsteinský palác, Zelný trh 8, Brno
Přednášející: PhDr. Jan John, Ph.D.
 - Cesta do pralesa
04. 12. 2025 18:00
Pavilon Anthropos, Pisárecká 5, Brno
Přednášející: RNDr. Miroslav Šebela, CSc.

Exkurze

- V roce 2025 se konalo 19 geologicko-paleontologických, botanicko-entomologických, bryologických, archeologických a historických exkurzí.
- Mendel Day 2025: Komentovaná procházka městem
08. 03. 2025 13:00
 - Bryologická exkurze na Lomnicko
22. 03. 2025 09:00
 - Hády, brněnský kopec tří moří
29. 03. 2025 13:00
 - Kameny Brna / Komentovaná procházka
12. 04. 2025 15:00
Akce se konala v rámci Brno Art Week 2025
 - Exkurze botanicko-entomologická pro školy – Kamenný vrch
27. 04. a 28. 04. 2025
Akce se konala v rámci City Nature Challenge 2025: Brněnská džungle
 - Exkurze mechařská pro školy – Špilberk
27. 04. a 28. 04. 2025
Akce se konala v rámci City Nature Challenge 2025: Brněnská džungle
 - Stránská skála známá i neznámá
17. 05. a 18. 05. 2025
 - Filipovické louky a další půvabná místa pod Točnickem
24. 05. 2025 09:15

- Slované na huti
24. 05. 2025 10:00–17:00
- Rudické propadání a jeho okolí, jak jej neznáte
31. 05. a 01. 06. 2025 14:10
- Permokarbonová jezera Moravy
21. 06. 2025 14:00
- Za tajemným podzemím Býčí skály
26. 07. a 27. 06. 2025 09:00
- Okrajem Pavlovských vrchů
23. 08. 2025 10:00
- Rudické propadání a jeho okolí, jak je neznáte
20. 09. 2025 14:10
- Na návštěvě u Löw-Beerů
02. 10. 2025 09:00
- Stránská skála známá i neznámá
11. 10. 2025 13:00
- Mezinárodní den archeologie 2025: Komentovaná procházka Keltské oppidum Staré Hradisko
18. 10. 2025 15:00
- Hády, brněnský kopec tří moří
01. 11. 2025 13:00
- Za brněnským kamenem
22. 11. 2025 09:00

Komentované prohlídky

- Tříkrálové putování za hvězdou – komentovaná prohlídka stálé expozice Tradiční kultura na Moravě v zrcadle času
09. 01. 2025 16:30
Palác šlechtičen, Koblížná 1, Brno
- Komentovaná prohlídka ve výstavě Chorvatské výtvarné umění 20. a 21. století ze sbírek Varaždinského městského muzea
22. 01. 2025 16:00
Dietrichsteinský palác, Zelný trh 8, Brno
- Komentovaná prohlídka stálé expozice Zaniklý život na Moravě
30. 01. 2025 16:00
Dietrichsteinský palác, Zelný trh 8, Brno
- Povez nám lásko, kadyma chodíváš – komentovaná prohlídka stálé expozice Tradiční kultura na Moravě v zrcadle času
13. 02. 2025 16:30
Palác šlechtičen, Koblížná 1, Brno
- Tajemný svět fauny – komentovaná prohlídka stálé expozice Fauna Moravy
20. 02. 2025 16:00
Biskupský dvůr, Muzejní 1, Brno
- Komentovaná prohlídka stálé expozice Zaniklý život na Moravě
27. 02. 2025 16:00
Dietrichsteinský palác, Zelný trh 8, Brno
- Komentovaná prohlídka stálé expozice Zaniklý život na Moravě
27. 03. 2025 16:00
Dietrichsteinský palác, Zelný trh 8, Brno
- Komentovaná prohlídka: Leona Marie Špačková / Sklo
09. 04. 2025 15:00
Palác šlechtičen, Koblížná 1, Brno
Akce se konala v rámci Brno Art Week 2025
- Komentovaná prohlídka: Jaroslav Svoboda / Sklo
10. 04. 2025 15:00
Palác šlechtičen, Koblížná 1, Brno
Akce se konala v rámci Brno Art Week 2025
- Komentovaná prohlídka expozice Tisíc tváří Amazonie
11. 04. 2025 16:00
Pavilon Anthropos, Pisárecká 5, Brno
Akce se konala v rámci Brno Art Week 2025
- Dejte vejce červené, krví Krista zbarvené...
16. 04. 2025 16:00
Palác šlechtičen, Koblížná 1, Brno
- Komentovaná prohlídka stálé expozice Zaniklý život na Moravě
24. 04. 2025 16:00
Dietrichsteinský palác, Zelný trh 8, Brno
- Tisíc tváří Amazonie v českém znakovém jazyce
17. 05. 2025 17:00
Pavilon Anthropos, Pisárecká 5, Brno
- Komentovaná prohlídka stálé expozice Zaniklý život na Moravě
31. 07. 2025 16:00
Dietrichsteinský palác, Zelný trh 8, Brno
- Komentovaná prohlídka stálé expozice Zaniklý život na Moravě
28. 08. 2025 16:00
Dietrichsteinský palác, Zelný trh 8, Brno
- Babylon nejen moravský – Komentovaná prohlídka stálé expozice Tradiční kultura na Moravě v zrcadle času
18. 09. 2025 17:00
Palác šlechtičen, Koblížná 1, Brno
- Příběh Paláce šlechtičen – nové poznatky
25. 09. 2025 16:00
Palác šlechtičen, Koblížná 1, Brno
- Komentovaná prohlídka výstavy „Já se chci vrátit domů... Soudní procesy s tzv. řeckými monarchofašisty v Československu v 50. letech 20. století“
02. 10. 2025 17:00
Institut Paměti národa, Radnická 10, Brno

- Pokračování příběhů z Paláce šlechtičen – Toaletní dámy v empíru
13. 11. 2025 17:00
Palác šlechtičen, Kobližná 1, Brno
- Komentovaná prohlídka ve výstavě Paprsky svobody
04. 12. 2025 16:00
Biskupský dvůr, Muzejní 1, Brno

Projekt Czech-in

Projekt MKČR v rámci Konceptu integrace cizinců v roce 2025. Muzeum připravuje komentované prohlídky v angličtině a ukrajinštině pro cizince – dospělé i děti. Pro účastníky výstav jsou připraveny komentované prohlídky, každý si s sebou odnese základní informace o výstavě (dvojlist A4 s popisem výstavy, popisem a fotografiemi hlavních exponátů). Dětské muzeum připravuje program pro děti návštěvníků. Veškeré materiály vycházejí z grafiky výstav, mají však vlastní grafické zpracování. Komentované prohlídky jsou všechny zdarma.

Výstava Venuše 100

Neděle 21. 9. 2025 v 16:00 hod. (ukrajinština)

Čtvrtek 25. 9. 2025 v 17:00 hod. (angličtina)

Výstava Maestro Salieri

Středa 8. 10. 2025 v 17:00 hod. (ukrajinština)

Neděle 12. 10. 2025 v 16:00 hod. (angličtina)

Spolupracující instituce

Babylonfest

Brno EXPAT Centre

Centrum pro cizince JMK Brně

Diecézní charita v Brně (CELSUZ – Centrum pro cizince)

Magistrát města Brna (Sociální péče, Etnické menšiny a cizinci)

Masarykova univerzita v Brně

Mendelova univerzita v Brně

Ukrajinská iniciativa Jižní Morava

Vesna. Vzdělávací ženský spolek.

Veterinární a farmaceutická univerzita v Brně

Vysoké učení v Brně

Univerzita třetího věku

V akademickém roce 2025/2026 probíhaly přednášky odborníků MZM v prostorách Masarykovy univerzity. Přednášky se konají vždy v pátek od

13:00 hod. v posluchárně P31 na Fakultě sociálních studií MU, Joštova 10, Brno.

1. Moravští Keltové na sklonku doby železné
Mgr. Hana Čižmářová, Ph.D.
2. Stěhování národů – Římané vs. Germáni
Mgr. David Hons
3. Hudební život brněnských Němců v 19. a 20. století
Mgr. Ondřej Pivoda, Ph.D.
4. Mechy na každém kroku
RNDr. Svatava Kubešová
5. V Betlémě sníh nepadá. Historie a podoby betlémařství
PhDr. Hana Dvořáková
6. Obdoby a podoby vánočního stromku
PhDr. Jana Poláková, Ph.D.
7. Příběhy z moravské archeologie: česko-německé potýkání.
Mgr. Petr Kostrhun, Ph.D.
8. Houby stepí, luk a pastvin
Mgr. Hana Ševčíková, Ph.D.
9. Art Protis – Brněnský fenomén. 60 let historie moderní tapiserie
PhDr. Petra Mertová, Ph.D.
10. Věstonická venuše a její druhý život
Mgr. Martina Galetová, Ph.D.
11. Lidové a zlidovělé výtvarné umění očima restaurátora – skrytý příběh lidí a věcí
Bc. Karolína Macháčková, DIS.
12. Italské filmové múzy v moravských divadlech
Mgr. Veronika Valentová, Ph.D.
13. Obce určené k zániku. Vysídlení obcí Drahan-ska z důvodu rozšíření vojenského prostoru ve Vyškově a jeho obnova (1941–1950)
Mgr. Dana Vedra
14. Doprava a přeprava před objevem kola: jak cestovali lovci-sběrači ve starší době kamenné
doc. Mgr. Zdeňka Nerudová, Ph.D.
15. Mineralogické poklady Moravského krasu.
Mgr. Pavla Hřelová, Ph.D.
16. Loutky českých potulných marionetářů
PhDr. Jaroslav Blecha

Výstavní oddělení

Činnost výstavního oddělení v roce 2025 vycházela z koncepce výstavního plánu schváleného Ediční a výstavní radou v roce 2024.

Výstavní projekty realizované v roce 2025

- **Postní a velikonoční motivy**
V období 6. 3. až 22. 4. 2025 proběhla ve výstavním prostoru kaple Paláce šlechtičen etnografická výstava.
- **Brno ART WEEK**
Tradice designu
V rámci festivalu ART WEEK byla v termínu 26. 4. až 17. 5. 2025 uspořádána výstava v kapli Paláce šlechtičen.
- **Elity Velké Moravy II. Člověk a zvíře**
V Klenotnici Velké Moravy v archeoskanzenu Modrá u Velehradu byla 29. 4. 2025 zahájena výstava Elity Velké Moravy II. Člověk a zvíře. Byly zde prezentovány šperky, okrasné i užitkové předměty elity Velké Moravy. Výstava měla trvání do 20. 12. 2025.
- **Maestro Salieri**
Výstava k 200letému výročí maestra jako pocta Antonínu Salierimu ve výstavním prostoru Dietrichsteinského paláce MZM i v prostorách Státního zámku v Náměšti nad Oslavou v termínu 29. 5. až 12. 10. 2025.
- **Nezbytnosti z příze**
Kaple Paláce šlechtičen nabídla veřejnosti od 4. 6. do 7. 9. 2025 výstavu věnovanou textilním technikám.
- **Starý zámek Jevišovice**
24. 6. 2025 byly na Starém zámku v Jevišovicích otevřeny nové expozice.
- **100 LET VĚSTONICKÉ VENUŠE**
Výstavní projekt Moravského zemského muzea k 100letému výročí od jejího objevu probíhal od 18. 6. do 28. 9. 2025 ve výstavním sále Karla Valocha v Dietrichsteinském paláci MZM.
- **Paprsky svobody**
14. 10. 2025 byla v Mramorových sálech Moravského zemského muzea zahájena výstava Paprsky svobody věnovaná britské podpoře brněnského disentu v 80. letech 20. století.
- **Příběhy artefaktů**
Interaktivní výstava ve spolupráci s Ústavem archeologie a muzeologie MU ve výstavním sále Karla Valocha v Dietrichsteinském paláci MZM od 5. 11. 2025 do 6. 4. 2026.



Radmila Jarešová, vedoucí oddělení

- **ÚLUV nekončící příběh**
Výstava v Dietrichsteinském paláci představující sbírku ÚLUV MZM v termínu 28. 11. 2025 až 14. 6. 2026.
- **Hravěk**
Ve spolupráci se Střední školou průmyslovou a uměleckou Opava byla v kapli Paláce šlechtičen v termínu 3. 12. 2025 až 29. 3. 2026 uspořádána výstava na téma hračky, které o vánocích děti dostávají, nebo samy vyrábí pro své blízké.
- **Cyklus výstav k stoletému výročí Dalibora Chatrného**
V průběhu celého roku probíhal v Památníku Leoše Janáčka cyklus šesti výstav k stoletému výročí Dalibora Chatrného.
- **Mýtus Velké Bohyně**
11. 12. 2025 byla v Dietrichsteinském paláci zahájena výstava, která prezentuje veřejnosti soubor „mladších“ venuší z období neolitu před 5000 lety.

Výstavní akce s přesahem do roku 2025

Když Brnem táhli mamuti po celý rok 2025
Tisíc tváří Amazonie – 4. 1. 2026
Chorvatské výtvarné umění 20. století – 21. 2. 2025
Boty... inspirace tradicí – 13. 4. 2025

Výstavní akce konané mimo objekty MZM

Zavádka na Hanáckém Slovácku – Regionální muzeum v Mikulově, EÚ
Jako růže – Regionální muzeum v Mikulově, EÚ, 24. 4. – 28. 9. 2025
Druhý život venuše – Archeopark Pavlov, Zámek Mikulov, ÚA, 25. 4. – 30. 11. 2025

Celkový počet výstavních akcí byl naplánován dle ekonomických a prostorových možností instituce, kapacity výstavního oddělení a předložených námětů odbornými pracovišti MZM. Výstavní oddělení se podílelo na likvidacích výstav z roku předchozího s přesahem do roku 2025, drobných intervencí do stálých expozic, na opravách a údržbách stávajících expozic a jemu svěřených prostor.

Dětské muzeum a pracoviště lektorů

Dětské muzeum ve své muzejně pedagogické a lektorské činnosti v roce 2025 realizovalo řadu edukačních a popularizačních programů pro školní a zájmové skupiny, rodiny s dětmi, odbornou veřejnost i návštěvníky se zdravotním znevýhodněním. Sběžejní část činnosti byla věnována výstavnímu projektu **Tisíc tváří Amazonie**, který návštěvníkům přiblížil kulturní a přírodní rozmanitost Velké Amazonie a život původních domorodých obyvatel tohoto území. Součástí výstavy byly výukové programy, cizojazyčné aktivity, komentované prohlídky, workshopy, přednášky i programy pro rodiny s dětmi. Výukových programů se zúčastnilo 2 536 žáků, dalších 1 065 žáků navštívilo výstavu bez programu. Celková návštěvnost výstavy v roce 2025 činila 22 686 návštěvníků, od otevření pak 33 975 návštěvníků.

Významnou součástí činnosti byly speciální programy pro návštěvníky se zdravotním znevýhodněním. Programy byly průběžně přizpůsobovány potřebám jednotlivých skupin, včetně osob s poruchami autistického spektra, nevidomých a slabozrakých, tělesně i mentálně handicapovaných klientů. V roce 2025 bylo realizováno celkem 14 různorodých speciálních programů, z toho 7 pro klienty Psychiatrická nemocnice Brno. Součástí této činnosti byla také spolupráce s MŠ a ZŠ při Fakultní nemocnici Brno, kde byl realizován speciální vzdělávací program k výstavě *Tisíc tváří Amazonie* pro dlouhodobě hospitalizované děti.

Dětské muzeum dále pokračovalo ve stálých výukových programech v expozicích **Středoevropská křižovatka: Morava ve 20. století**, **Tradiční kultura na Moravě v zrcadle času** a **Loutkářské umění**. Průběžně byly připravovány a doplňovány didaktické pomůcky, repliky předmětů, hry a didaktické listy. Proběhly rovněž velikonoční a vánoční programy pro školy, prázdninové programy **Jarní prázdniny v MZM** a **Týden dětí s MZM** a vybrané jednorázové akce pro veřejnost, například **Den s Venuší**, velikonoční program s divadlem Mikro-teatro, workshop v rámci projektu **Živá řemesla**, adventní dílna k výstavě **ÚLUV – Nekončící příběh**, prezen-



Mgr. Sylva Brychtová, vedoucí oddělení

tace na **Festivalu vědy**, **Den tiskařů** i program *Bohatství ukryté v peněžích* v rámci **Noci vědců**.

V rámci spolupráce s dalšími odbornými pracovišti Moravského zemského muzea se Dětské muzeum podílelo na přípravě doprovodných edukačních materiálů a interaktivních prvků k novým výstavním projektům. Ve spolupráci s Oddělením dějin hudby MZM vznikl didaktický list k výstavě *Maestro Salieri* a s Etnografickým ústavem MZM byla zahájena příprava interaktivní linky a edukační AR hry k výstavě *ÚLUV – Nekončící příběh*.

Součástí činnosti byla také odborná a publikační práce. Na konferenci *200 let vzniku Brailleova písma*, pořádané Technickým muzeem v Brně, byl prezentován odborný příspěvek zaměřený na práci s nevidomými a těžce slabozrakými návštěvníky v expozicích Moravského zemského muzea, který byl následně zpracován do konferenčního sborníku. Na konferenci *Aktuální trendy v muzejní prezentaci a edukaci IX.* byl představen příspěvek zaměřený na proces vzniku, obsahovou koncepci a edukační potenciál výstavního projektu *Tisíc tváří Amazonie*; na tuto prezentaci navázalo zpracování odborné studie pro konferenční sborník. V roce 2025 rovněž vyšel odborný článek Sylvy Brychtové v časopise *Universidad Verdad* (č. 86, 2025), věnovaný výstavnímu projektu *Tisíc tváří Amazonie*.

Dětské muzeum tak i v roce 2025 naplňovalo své dlouhodobé poslání rozvíjet muzejní edukaci, podporovat zážitkové učení a vytvářet programy otevřené širokému spektru návštěvníků.

Úsek ekonomicko-provozního
náměstka generálního ředitele





Ing. Zdeněk Česal, Ekonomicko-provozní náměstek generálního ředitele, vedoucí Ekonomického odd.



Ing. Angela Kozáková, vedoucí Oddělení provoz



Ing. Karel Zouhar, vedoucí Oddělení informatiky

Úsek ekonomicko-provozního náměstka

Ekonomické oddělení

Ekonomické oddělení zajišťovalo veškerou ekonomickou a finanční agendu Moravského zemského muzea, vč. sledování hospodaření v hlavní i doplňkové činnosti s využitím ekonomického software E-SOFT/SQL Ekonom, systému řídicí kontroly ELKO a mzdového systému Vema. Jedná se zejména o tvorbu rozpočtu, kontrolu jeho čerpání, zpracování přehledů o hospodaření a účetních dokladů, jejich archivaci. Dále také zabezpečilo inventarizaci majetku a účtů a účetní uzávěrku, podporu v oblasti projektových rozpočtů a financí, finanční řízení a platby v projektech, zúčtování dotací a ostatních finančních zdrojů a spolupráci s kontrolními orgány při kontrolách.

V roce 2025 došlo k výměně účetního SW – nově využívaný SQL Ekonom. Taktéž byl plně provozněn schvalovací systém ELKO.

Personální obsazení oddělení tvořili – správce rozpočtu, hlavní účetní, hlavní pokladní, tři účetní a dvě mzdové účetní. Pod ekonomické oddělení také spadají pokladní expozičních objektů.

Oddělení provoz

Provozní oddělení bylo v roce 2025 organizováno ve struktuře:

- Vedoucí oddělení
- Zástupce vedoucího
- Administrativní referentka
- Správci objektů a kasteláni
- Techničtí pracovníci údržby
- Dopravní referent a řidič

Oddělení provoz zajišťovalo provozní opravy, pravidelné zákonné revize a dohled nad provozem budov MZM. Zvýšený důraz je kladen na správné nastavení systémů vytápění a větrání s cílem zajistit správné klima pro uchovávané sbírkové předměty a hospodárnost provozu těchto zařízení. Pracovníci autodopravy zajišťují veškerý servis a zákonné prohlídky vozového parku a významným způsobem se podílí na transportu v rámci MZM. Vedoucí oddělení ve spolupráci se správci budov, kastelány a ku-

rátory výstav zajišťuje nasazení kustodů do výstavních prostor a expozic.

Oddělení informatiky

Oddělení informatiky tvořil vedoucí oddělení a tři zaměstnanci. V průběhu daného roku byly splněny níže uvedené cíle:

- rozšiřování moderní strukturované kabeláže v objektech MZM s důrazem na použití optických vláken a většího pokrytí prostorů bezdrátovým internetem
- provozování všech serverů – fyzických i virtuálních v MZM
- rutinní provozování nové soustavy diskových úložišť NAS v MZM a zprovoznění specializovaného diskového pole mimo serverovnu (na Rybárně) pro zálohování fyzických i virtuálních serverů systémem Veeam Backup
- udržování a provozování SW Spisovka 3pro vedení spisové služby v MZM
- udržování, servis intranetového WWW serveru včetně rozšiřování obsahu na novém virtuálním serveru
- zajišťování provozu a obsahové náplně nové verze internetového portálu www.mzm.cz a stránek metodického centra MCMP a edukačního portálu
- zajišťování internetové prezentace MZM na sociálních sítích Facebook, Instagram a YouTube
- zajišťování mobilních služeb od Vodafone – rozšiřování včetně zaměstnaneckého programu
- zajištění chodu a aktualizace obrazovek, dotykových monitorů a projekčních systémů ve všech výstavních prostorách MZM
- spolupráce na chodu HW a SW pro nový portál zprostředkující digitalizované předměty oborů Divadlo a Etnografie
- spolupráce na chodu backendového HW a SW pro mobilní aplikace oborů Divadlo a Etnografie
- provozování digitalizačního pracoviště a spolupráce na serverové části digitalizace a účast v digitalizační komisi
- zajišťování nákupu výpočetní techniky přes elektronické tržiště NEN
- práce na inovaci zálohování nového emailového serveru Kerio Connect
- nový firewall Kerio Control 500 a jeho provozování

- zajištění chodu vstupenkového a prodejního systému Colosseum na všech pokladnách MZM včetně tisku nových vstupenek a plateb kartou.
- zajištění uživatelské a servisní podpory při chodu a poruchách IT techniky.
- zajištění vyřazení staré výpočetní techniky a plánování nové.
- konfigurace nových uživatelských profilů při změnách zaměstnanců.
- zajištění instalace a chodu telefonních přístrojů, jejich konfigurace, zápisy do databází pro tvorbu telefonního seznamu ve VoIP zařízeních.
- evidence ICT techniky a SW v podpůrných databázích
- pokrytí oblasti IT v Systému elektronické finanční kontroly-ELKO
- zajištění chodu a funkcionality databáze přijatých faktur
- zajištění chodu a funkcionality nové databáze evidence smluv před jejich podpisem
- zajištění chodu a funkcionality databáze investičních projektů

PO a BOZP

V rámci činnosti PO a BOZP jsou v MZM prováděny kontroly BOZP na všech pracovištích se zaměřením na skladovací systémy, regály apod., včetně bezpečnosti práce při skladování a ukládání sbírkových předmětů do regálů. Dále je prováděna kontrola dokumentace a záznamů na jednotlivých pracovištích – dostupnost aktuálních verzí řídicích dokumentů. A dále také prověřování systému preventivních požárních úseků se zaměřením na plnění konkrétních povinností plynoucích z povinností preventivních PO.

Zpráva o finančním hospodaření Moravského zemského muzea za rok 2025

Výsledek hospodaření v hlavní činnosti

Hospodářský výsledek běžného účetního období za rok 2025 Moravského zemského muzea z hlavní činnosti je **ztráta ve výši – 4 075 658,79 Kč**. Tato ztráta je pokryta ziskem vytvořeným v jiné (hospodářské) činnosti.

Moravské zemské muzeum již při stanovení závazných ukazatelů rozpočtu pro rok 2025 dlouhodobě vnímá jako rozpočet podfinancovaný. V průběhu roku r. 2025 došlo k navýšení prostředků na limity OON (především využívané na kustody ve výstavních prostorech a ostrahu objektů), byl poskytnut provozní příspěvek vázaný na významný růst nákladů na energie, provozní příspěvek související se zajištěním ochrany a ostrahy sbírkových předmětů, dočasný vliv související s reorganizací ostrahy a v rámci Predikce HV byly MZM poskytnuty prostředky na pokrytí predikované ztráty celkového hospodaření. Vyrovnat hospodaření se v roce 2025 dařilo naplňovat taktéž v důsledku úsporných provozních opatření, především omezení vytápění na nezbytné minimum, eliminace zahraničních služebních cest či organizaci pracovních výkonů v průběhu zimních měsíců. Již nebylo možné odložit některé nutné opravy či dílčí obnovu IT techniky.

Srovnání dosaženého výsledku hospodaření v hlavní činnosti za uplynulých 5 let je uvedeno v následující tabulce a grafu:

rok	2021	2022	2023	2024	2025
Hospodářský výsledek	- 3 237	-23	- 3 304	- 2 801	- 4 076

v tis. Kč



Analýza nákladů

Celkové náklady za rok 2025 v hlavní činnosti činily **225 244 400,45 Kč**, v předchozím roce činily 208 962 777,58 Kč.

Zastoupení jednotlivých druhů nákladů je uvedeno na následující tabulce a grafu.

2025	Osobní náklady	Opravy	Služby	Odpisy	Energie	Materiál	Ostatní
NÁKLADY	141,96	5,83	32,58	19,98	14,18	4,81	5,91

v mil. Kč

Tato tabulka dává přehled, kolik činily jednotlivé druhy nákladů v předcházejícím roce.

2024	Osobní náklady	Opravy	Služby	Odpisy	Energie	Materiál	Ostatní
NÁKLADY	133,21	2,54	26,23	19,84	14,54	3,79	8,83

v mil. Kč

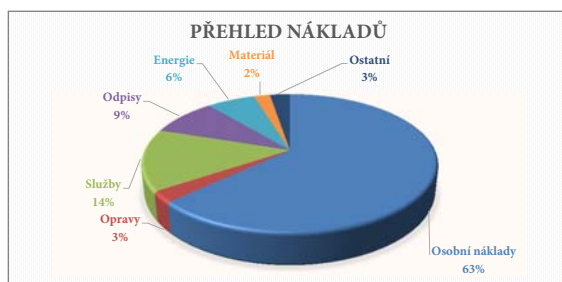

Nejvýznamnější položkou nákladů jsou **osobní náklady** (účtová skupina 52). Mzdové náklady byly čerpány do stanovených limitů. Pro rok 2025 byly v osobních nákladech zahrnuty dočasné vlivy související se reorganizací ostrahy a nedostatečným limitem OON. Tyto dočasné vlivy by se měly překloupat mezi vliv trvalý pro následující období.

Náklady na opravy (účet 511) tvořily ve zmíněném roce menší podíl, především z důvodu, že nebyly čerpány dotační prostředky na opravy (primární část účelově vázaných prostředků směřovala do investic). Z provozních financí MZM byly hrazeny opravy za cca 4,7 mil. Kč, jedná se většinou o drobné udržovací práce (servisy výtahů, výmalby, opravy oken, dveří, podlah apod.).

511 – Opravy a udržování	Náklady
mimorozpočtové zdroje	21,18
dotace	1 103,52
kulturní aktivity	32,8
DRKVO	10
provoz	4 663,02

v tis. Kč



Významnou položkou rozpočtu MZM jsou náklady na **zajištění úklidu**, nově jsou zásadními taktéž výdaje na **zajištění ostrahy a kustodů v expozicích**, které jsou částečně realizovány formou nákupu externí služby.

Významnou nákladovou položkou byly **náklady na energii**. V roce 2021 dosáhly náklady na energii částky 9 648 468 Kč, v roce 2022 dosáhly částky 15 285 997 Kč, v roce 2023 dosáhly výše 14 286 185,93 Kč, v roce 2024 činily tyto náklady výše 14 535 380,62 Kč, v roce 2025 bylo vyčerpáno **14 182 033,72 Kč**. Hlavní úsporná opatření v rámci výdajů na energii nastavilo MZM již v roce 2022 a v roce 2025 je nadále uplatňovalo.

502 – Spotřeba energií	Náklady
vodné/stočné	986,91
teplo	5 901,46
elektrická energie	5 820,36
plyn	1 473,31

v tis. Kč

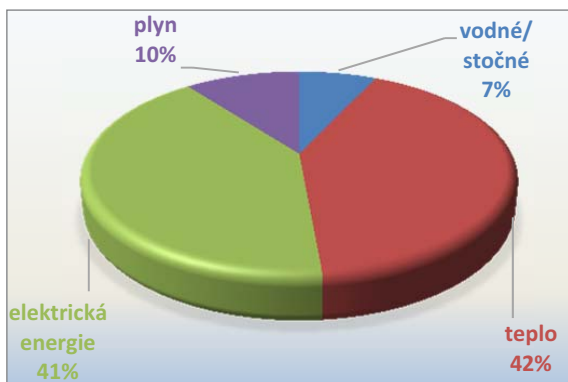

Na následující tabulce a grafu je vidět, jak se vyvíjely náklady na jednotlivé druhy energií za uplynulých 4 roky. Je nutno podotknout, že u plynu a tepla došlo ke snížení spotřeby vyjádřené v měrných

jednotkách oproti roku 2021 o cca 20 %, u elektrické energie došlo k mírnému navýšení, avšak je nutno zohlednit znovuotevřenou expozici Loutkářství a Tradiční kultury na Moravě v Paláci šlechtičen a zrekonstruované kotelny v depozitáři Rebešovice, které nyní dokáží zajistit požadované klima pro uchovávání sbírkových předmětů.

502 – Spotřeba energií	2021	2022	2023	2024	2025
vodné/stočné	784,73	667,42	681,72	825,75	986,91
teplo	4 681,17	5 660,10	7 553,52	6 033,07	5 901,46
elektrická energie	3 351,93	6 672,52	4 689,90	6 338,84	5 820,36
plyn	830,64	2 285,86	1 361,05	1 337,72	1 473,31
Celkové náklady	9 648,47	15 285,90	14 286,18	14 535,38	14 182,03

v tis. Kč

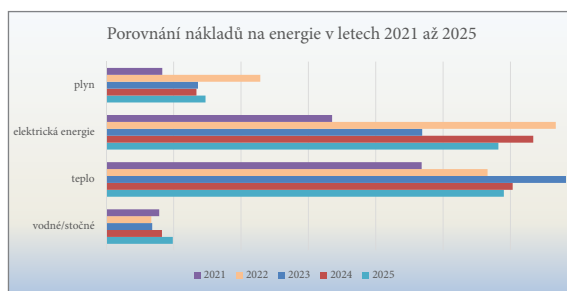

Cestovní náklady činily 2 076 tis. Kč, z toho náklady na zahraniční cesty činily 1 015 tis. Kč – většina zahraničních cest byla hrazena z dotačních (DKRVO) anebo mimorozpočtových zdrojů (GAČR, NAKI, Interreg, Erasmus+, ...).

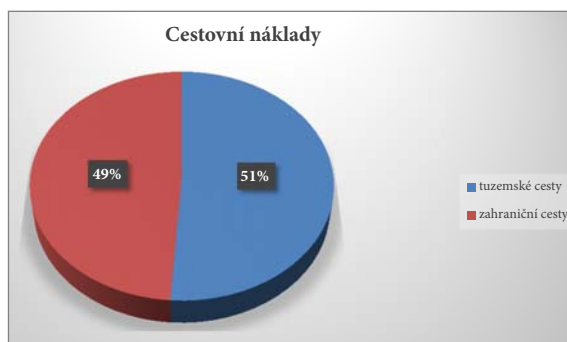

V rámci **Ostatních služeb** (účet 518) byla více než třetina nákladů hrazena z účelových zdrojů (dotace, DKRVO, kulturní aktivity apod.). Náklady, které je nutno financovat z provozních prostředků, jsou především úklidové služby, externí hlídací služba, nájemné Památníku Leoše Janáčka a zámku Budišov, internetové připojení objektů MZM a poté

provozní služby (deratizační práce, tiskařské služby, svozy odpadů, BOZP činnost, vrátnická služba, SW

podpora CES, služby daňového a právního poradce a obdobné platby).

účet 518 – Ostatní služby	MIMOROZ- POČTOVÉ (dotace)	ROZPOČTOVÉ					CELKEM
		dotace	KA	účelové, podmíněné	VO	rozpočet	
služby	427 548	1 003 574	1 972 388	285 370	1 874 578	5 895 616	11 459 074
úklidové služby						4 888 968	4 888 968
propagace	373 014		2 325 010		1 513	405 274	3 104 810
hlídací služba, ostraha						3 085 970	3 085 970
servisní služby Sbírký NPO		2 218 436					2 218 436
výstavní činnost			1 352 737		143 784	627 582	2 124 103
revize, odborné prohlídky					15 892	1 315 891	1 331 783
nájemné			76 218	6 000	5 000	1 049 612	1 136 830
digitalizace	228 843			369 157	417 250	10 264	1 025 514
právní služby						619 520	619 520
poplatky za internet						426 268	426 268
překlady	45 816	3 000	36 695	3 810	255 418	36 415	381 152
telefonní služby						196 004	196 004
přepravné		21 296	22 569	53 103	26 150	33 627	156 745
poštovní	642			2 524	917	136 366	140 448
poplatky kartou Colosseum						101 435	101 435
jiný DDHM				32 990	15 341	34 700	83 031
výpisy ze zdr. dokumentace						300	300
bankovní poplatky						120	120
Celkový součet	1 075 862	3 246 306	5 785 617	752 954	2 755 842	18 863 929	32 480 511

V roce 2024 účet 518 Ostatní služby vykazoval čerpání 26 225 150 Kč.

Následující tabulka a graf zobrazují vývoj nákladů hlavní činnosti v letech 2021–2025.

rok	2021	2022	2023	2024	2025
NÁKLADY	201 895	204 845	234 879	208 963	225 244

v tis. Kč

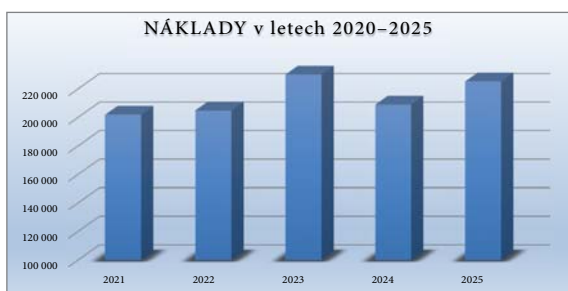

Druhy nákladů, které způsobily nárůst nákladů (porovnání s rokem 2019¹, jsou uvedeny v následující tabulce. Celkový nárůst nákladů činí + 36,13 mil. Kč.

2019 vs. 2025	Osobní náklady	Opravy	Služby	Odpisy	Energie	Materiál	Ostatní
NÁKLADY	+ 28,81	+ 3,95	+ 11,09	+ 6,09	+ 4,45	+ 0,54	- 4,97

v mil. Kč

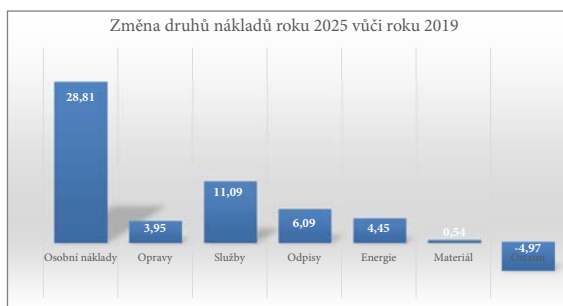

Analýza výnosů

Celkové výnosy za rok 2025 v hlavní činnosti činily **221 168 741,66 Kč**, v předchozím roce činily 206 161 746,59 Kč.

Zastoupení jednotlivých druhů výnosů je uvedeno na následující tabulce a grafu.

2025	Transfery	Prodej služeb	Prodej publikací	Čerpání fondů	Ostatní
VÝNOSY	207,52	11,86	0,99	0,64	0,15

v mil. Kč

Tato tabulka dává přehled, kolik činily jednotlivé druhy nákladů v předcházejícím roce.

2024	Transfery	Prodej služeb	Prodej publikací	Čerpání fondů	Ostatní
VÝNOSY	197,84	7,11	0,84	0,12	0,25

v mil. Kč

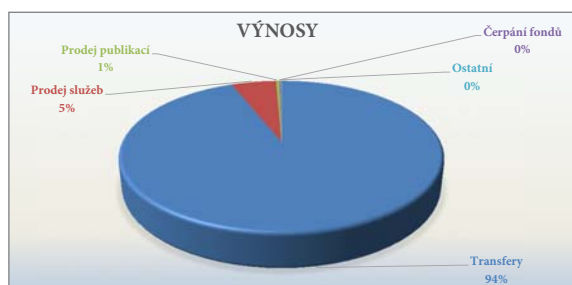

Nejvýznamnější položkou výnosů jsou **transfery**, které tvoří téměř 95 % celkových výnosů, tj. 207,52 mil. Kč. Největší část z nich tvoří příspěvek na provoz, dále účelové dotace a prostředky na DKRVO. Rozdělení transferů zobrazuje následující tabulka a graf:

TRANSFER	
Příspěvek na provoz – provoz	173,08
Příspěvek na provoz – KA/Ostatní	8,85
DKRVO	9,70
Účelové dotace	8,91
Časové rozlišení inv. transferů	5,34
Mimorozpočtové	1,64
celkem	207,52

v mil. Kč

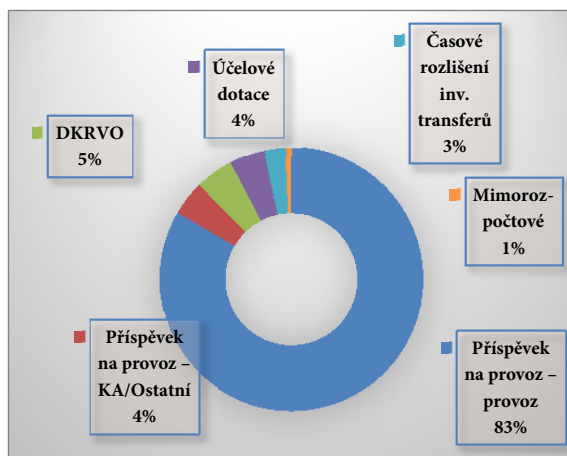

Výnosy z prodeje prodej služeb (účet 602) tvoří především tržby za vstupné do objektů MZM, dále tržby za tiskařskou činnost v rámci edičního oddělení a tržby za provedení záchranný a archeologický výzkum.

Výnosy z prodeje publikací (účet 604) tvoří tržby za vlastní publikace prodané v rámci pokladen expozic MZM a prostřednictvím vlastního e-shopu.

V roce 2025 byl zapojen **fond kulturních a společenských potřeb** (účet 648) ve výši 41 479 Kč, **rezervní fond** ve výši 314 000 Kč a **fondu odměn** ve výši 4 945 Kč.

Mezi **ostatní výnosy** za rok 2025 lze především uvést přijaté náhrady škody a výnos časopisu Anthropologie.

Následující tabulka a graf zobrazují vývoj výnosů hlavní činnosti v letech 2021–2025.

rok	2021	2022	2023	2024	2025
VÝNOSY	198 658	204 822	231 576	206 162	221 169

v tis. Kč

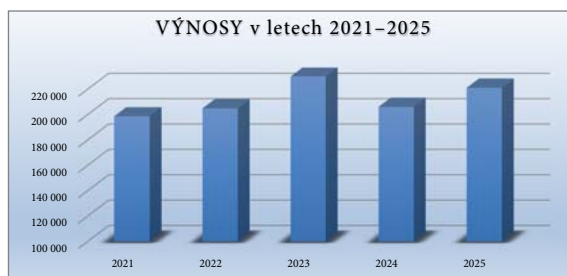

¹ poslední rok před pandemií Covid-19 a významným nárůstem cen energií

Výsledek hospodaření z jiné (hospodářské) činnosti

Výsledek hospodaření za jinou (hospodářskou) činnost za rok 2025 činí **zisk ve výši 4 075 658,79 Kč**. Zisk z jiné činnosti po zdanění spolu s výsledkem hospodaření z hlavní činnosti tvoří hospodářský výsledek Moravského zemského muzea.

Jiná (hospodářská) činnost v Moravském zemském muzeu spočívá zejména v dlouhodobých a krátkodobých pronájmech nemovitého majetku a v prodeji upomínkových předmětů.

Zastoupení jednotlivých druhů výnosů z jiné (hospodářské) činnosti je uvedeno na následující tabulce a grafu.

2025	Pronájem dlouhodobý	Pronájem krátkodobý	Služby spojené s pronájmem	Prodej upom. předmětů	Ostatní
VÝNOS	4 457,48	184,37	1 462,91	1 187,94	5,04

v tis. Kč

Tato tabulka dává přehled, kolik činily jednotlivé druhy výnosů v předcházejícím roce.

2024	Pronájem dlouhodobý	Pronájem krátkodobý	Služby spojené s pronájmem	Prodej upom. předmětů	Ostatní
VÝNOSY	4 172,46	255,91	1 262,25	621,50	5,03

v tis. Kč

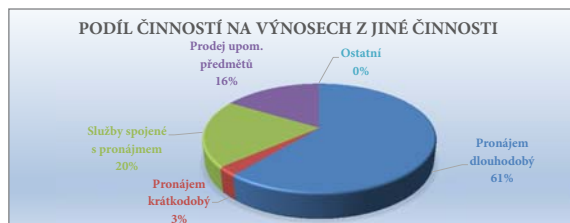
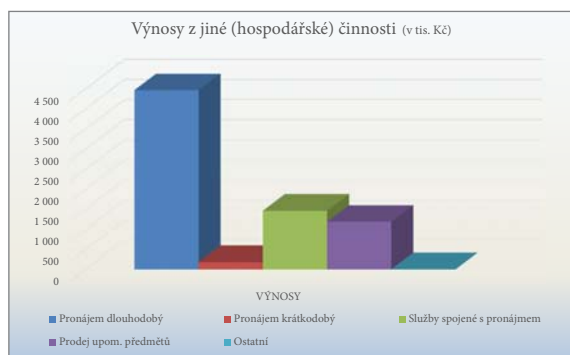

Výnosy z dlouhodobého pronájmu se daří naplňovat dle uzavřených nájemních smluv, u nichž je nájemné každoročně upravováno o výši inflace.

V roce 2025 nedošlo k výměně nájemců nebytových prostor KN2/4, nadále platí obava ze ztráty nájemce z důvodu havarijního stavu objektu Kapucínské náměstí 2/4, Brno.

Prodej upomínkových předmětů probíhá prostřednictvím pokladen expozičních objektů MZM, případně přes e-shop.

Náklady související s hospodářskou činností zahrnují náklady na prodané zboží, spotřebu energie, opravy a udržování, ostatní služby, platy a ostatní osobní náklady, podíl na odpisech budov a daň z příjmů.

Vývoj výnosů z jiné činnosti za roky 2021–2025 je zobrazen v následující tabulce a grafu:

rok	2021	2022	2023	2024	2025
VÝNOSY	4 692	6 602	6 195	6 317	7 296

v tis. Kč

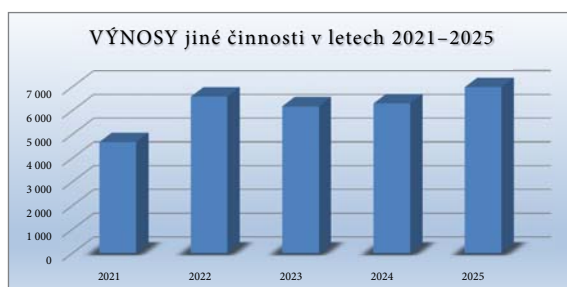

Náklady na jinou činnost tvoří primárně spotřebované energie, které jsou nájemcům následně fakturovány, úvazek jednoho zaměstnance vycházející z průměrného platu dle předchozího roku, náklady na OON spojené se spoluprádáním akcí na Bispském dvoře a náklady na prodané zboží.

rok	2021	2022	2023	2024	2025
NÁKLADY	1 455	2 292	2 891	2 622	3 220

v tis. Kč



Porovnání výsledku hospodaření hlavní a jiné (hospodářské) činnosti je uvedeno v následující tabulce a grafu:

rok	2021	2022	2023	2024	2025
Hlavní činnost	- 3 237	- 23	- 3 304	- 2 801	- 4 076
Jiná činnost	3 237	4 310	3 304	3 695	4 076

v tis. Kč

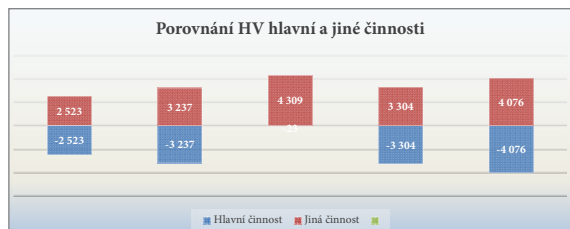

Porovnání plánovaného rozpočtu a dosažené skutečnosti

Celkové náklady Moravského zemského muzea dosáhly **228 464 476,75 Kč**, z toho činí

- náklady hlavní činnosti: 225 249 310,97 Kč
- náklady jiné (hospodářské) činnosti: 3 215 165,78 Kč.

Celkové výnosy Moravského zemského muzea dosáhly **228 464 476,75 Kč**, z toho činí

- výnosy hlavní činnosti: 221 168 741,66 Kč
- výnosy jiné (hospodářské) činnosti: 7 295 735,09 Kč.

Při porovnání rozpočtu a dosažené skutečnosti v hlavní činnosti na úrovni jednotlivých syntetických účtů došlo k mírným odchylkám. Cílem MZM bylo dosáhnout vyrovnaného rozpočtu a nepřekročit limity platů a OON.

Níže uvedená tabulka porovnává plánovaný rozpočet (dle poslední rozpočtové úpravy) se skutečností dosaženou v hlavní činnosti. Pro lepší přehled je skutečnost dosažená v hlavní činnosti očištěna o vlivy mimorozpočtové (např. získané dary v průběhu roku, mimorozpočtové dotace od ÚSC, ...). Sloupec Rozdíl proto zobrazuje porovnání „očištěné“ hlavní činnosti vůči plánu.

Náklady na spotřebu materiálu (účet 501) činily 4 813 203 Kč včetně materiálových nákladů hrazených z účelových prostředků. V rámci porovnání oproti rozpočtu došlo k překročení ve výši 512 tis. Kč. Největší položkou ve spotřebě materiálu je provozní materiál na opravy a údržbu budov, tiskařský materiál,

materiál sloužící k tvorbě výstav a propagaci MZM a pohonné hmoty.

Náklady na energie (účet 502) činily 14 182 034 Kč. Největší položkou v nákladech na energie tvoří náklady na elektrickou energii (41 %) a náklady na dodávku tepla (42 %), následují náklady na plyn (10 %) a vodné/stočné (7 %). Spotřeba v měrných jednotkách od nastavení úsporných opatření stagnuje, výdaje vyjádřené ve finančním hledisku se ustálily na současných úrovních, které není MZM schopno bez navýšeného provozního příspěvku zřizovatele pokrýt.

Náklady na opravy (účet 511) činily 5 830 515 Kč, přičemž většina nákladů na opravy je provozního charakteru. Primárně provádíme pouze ty nejnnutnější zásahy. Provozní opravy činily cca 4,7 mil. Kč a primárně většina oprav směřuje vůči našim muzejním objektům (servis vzduchotechnik, opravy střešních pláštů, údržba kotelen a elektroinstalací a PZTS), drobné výdaje se týkaly oprav přístrojového vybavení.

Náklady na cestovné (účet 512) činily 2 075 679 Kč. Plánovaný rozpočet odhadoval náklady na cestovné ve výši 2 000 000 Kč. Přibližně 60 % nákladů na cestovné souvisela s účelovými (dotačními) prostředky. Polovina nákladů na cestovné tvoří náklady související se zahraničními služebními cestami, většina cest byla uskutečněna na Slovensko, případně dalších zemí přímo sousedících s Českou republikou.

Mzdové náklady (účet 521) byly čerpány ve výši 104 565 920 Kč. Provozní limity byly vyčerpány, zobrazená úspora souvisí s projektem NPO Správa a evidence sbírek (zřizovatelem byla uvolněna celá částka v roce 2025, projekt však pokračuje i v roce 2026, navíc je třeba zohlednit, že osobní náklady z tohoto projektu se váží na procenta utracených věcných nákladů). Mimorozpočtovými zdroji byly primárně – GAČR, NAKI, Interreg, Erasmus+ a jiná činnost, které nejsou zahrnuty v plánovaném rozpočtu. Limity na platy i limity na OON nebyly překročeny, byla též dodržena odhadová výše náhrad v době čerpání PN, která je nově od roku 2024 součástí limitů. Fond odměn byl zapojen v částce 4 945 Kč.

Náklady na zákonné sociální pojištění (účet 524) byly čerpány ve výši 33 587 831 Kč. V rámci rozpočtu nedošlo k přečerpání. MZM využívalo nově zavedenou slevu na pojistném a je-li to možné, tak větší zapojení dohod bez nutnosti odvodu pojistného.

Zákonné sociální náklady (účet 527) činily 3 526 123 Kč. Největší položkou tvoří příspěvek zaměstnavatele na stravování zaměstnanců, dále povinný příděl do FKSP (od roku 2024 poníženy na 1%) a poté náklady

na pomůcky k ochraně zdraví zaměstnanců a různá odborná školení zaměstnanců. V minulých letech zde byly mimořádné náklady z důvodu pandemie nemoci Covid-19, které se v roce 2025 již nevyskytovaly.

Ostatní náklady z činnosti (účet 549) vykazují čerpání ve výši 1 358 996 Kč. Největší položkou je hrazené pojistné majetku, vozidel, výstav a cestovní pojištění, následují členské a konferenční poplatky. Přecherpání této položky souvisí s chybným rozpočtováním položky Odměny za architektonickou soutěž v rámci přípravy Muzea totality v Uherském Hradišti (rozpočtováno na SÚ 518, správně účtováno na SÚ 549).

Náklady na odpisy (účet 551) vykazují čerpání ve výši 19 975 843 Kč. Hodnota je dle očekávání odpisového plánu, nedošlo k vyřazení majetku se zůstatkovou hodnotou. Více než ¼ části odpisů je kryta účtem 671 – rozpouštění investičního transferu získaného ze zdrojů EU.

Tvorba a zúčtování opravných položek (účet 556) vykazuje zápornou hodnotu ve výši 176 tis.

Kč, při sestavování rozpočtu z důvodu opatrnosti nebylo s tímto účtem rozpočtováno hospodaření MZM. V průběhu roku vznikla potřeba rozpouštění dříve vytvořených opravných položek vůči starším publikacím evidovaných na skladu MZM, u kterých byla identifikovaná vysoká pravděpodobnost neprodejnosti (zastaralost textu, publikace k již ukončeným výstavám, ...). Dále byla vytvořena opravná položka k pohledávce po splatnosti za bývalým nájemcem. Opravné položky k pohledávkám jsou tvořeny dle vyhlášky č. 410/2009 Sb.

Náklady na drobný dlouhodobý majetek (účet 558) činí 2 931 023 Kč, v letošním roce došlo k částečné obměně IT techniky, která byla v minulých letech z důvodu nízkého rozpočtu odložena.

Přehled vybraných nákladových účtů a porovnání s plánem je uveden níže v tabulce. Hodnoty Skutečnost jsou očištěny o mimorozpočtové položky, které nebyly součástí ve stanoveném rozpočtu (např. dotace ze samospráv apod.).

Účet	Plán rozpočet	Skutečnost			ROZDÍL rozpočtový
		hlavní činnost	z toho		
			rozpočtované	mimorozpočtové	
501	4 251 583	4 813 203	4 764 085	49 118	512 502
502	13 998 000	14 182 034	14 049 034	133 000	51 034
511	5 073 520	5 830 515	5 809 340	21 175	735 820
512	2 000 000	2 075 679	1 908 833	166 846	-91 167
518	37 864 640	32 580 106	31 504 244	1 142 119	-6 360 396
521	104 606 102	104 565 920	103 526 870	1 039 050	-1 079 232
524	34 724 541	33 587 831	33 424 915	162 917	-1 299 626
527	3 708 803	3 526 123	3 521 303	4 820	-187 500
549	871 000	1 358 996	1 351 522	7 474	480 522
551	20 000 000	19 975 843	19 975 843	0	-24 157
558	2 611 579	2 931 023	2 919 826	11 197	308 247

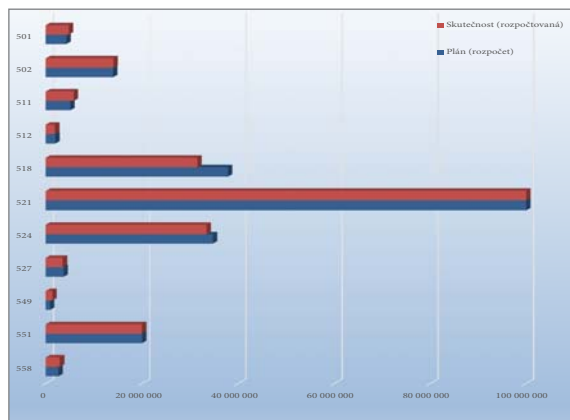

Výnosy z prodeje služeb (účet 602) činí 11 858 900 Kč. Oproti plánu došlo k navýšení výběru na vstupném, především s ohledem na projekt Venuše100, který dokázal generovat vyšší než očekávané příjmy ze vstupného.

Výnosy z pronájmu (účet 603) činí 4 641 848 Kč. Tato hodnota je vyšší než očekávaný plán, neboť se podařilo udržet nájemce v obchodní jednotce v objektu KN2/4 (objekt je v havarijním stavu a je plánovaná jeho celková rekonstrukce).

Výnosy z prodaného zboží (účet 604) činí 987 069 Kč. K daným výnosům je nutno i zohlednit nákladovou položku (účet 504).

Fondy (účet 648) byly zapojeny ve výši 664 153 Kč. Fond reprodukce majetku byl v roce 2025 zapojen jako dodatečný zdroj financování oprav (cca 284 tis. Kč), fond odměn byl zapojen ve výši cca 5 tis. Kč, FKSP byl zapojen ve výši cca 42 tis. Kč a rezervní fond v podobě darů ve výši 314 tis. Kč

Ostatní výnosy z činnosti (účet 649) zobrazují při srovnání s plánem úsporu – příčinou je formální chyba, kdy plánované zapojení fondů při návrhu rozpočtu (formulář Plan07 – Přehled o rozpočtu nákladů a výnosů – zde bylo správně na SÚ 648)

byl při rozpisu na syntetické účty omylem zařazen pod SÚ 649. Na účtu 649 byla účtovaná získaná pojistná plnění při náhradě škod od pojišťoven a výnosy z časopisu Antropologie ze zahraničí.

Výnosy z transferů (účet 671) dosáhly hodnoty 207 524 tis. Kč. Příspěvek na provoz byl vyčerpán dle získaných prostředků, nebyl zapojen příspěvek na energie uspořené z minulých let (doposud evidovaný na SÚ 384).

Přehled vybraných výnosových účtů a porovnání s plánem:

Účet	Plán rozpočet	Skutečnost			ROZDÍL rozpočtový
		hlavní činnost	z toho		
			rozpočtované	mimorozpočtové	
602	9 500 000	11 858 900	11 858 900	0	2 358 900
603	4 500 000	0	0	4 641 848	x
604	750 000	987 069	987 069	0	237 069
648	30 000	644 153	330 153	314 000	300 153

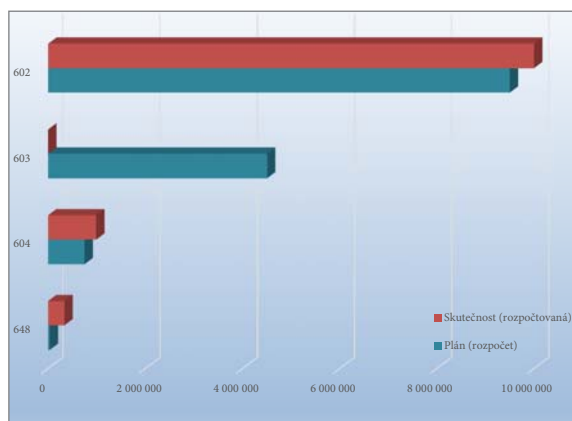

Hospodářský výsledek Moravského zemského muzea po zdanění za rok 2025 z hlavní a jiné činnosti je **vyrovnaný**.

HV z hlavní činnosti: -4 075 658,99 Kč

HV z jiné činnosti: +4 075 658,99 Kč

rok	2021	2022	2023	2024	2025
Hlavní činnost	- 3 237	- 23	- 3 304	- 2 801	- 4 076
Jiná činnost	3 237	4 310	3 304	3 695	4 076
Hospodářský výsledek	0	+ 4 287	0	+ 894	0

v tis. Kč

Vyrovnaného výsledku hospodaření se MZM podařilo docílit zvýšenými výnosy z jiné (hospodářské) činnosti, konkrétně v oblasti pronájmu obchodní jednotky KN2/4 (havarijní stav objektu a navýšeným vstupným v návaznosti na projekt Venuše100. MZM dodržovalo nastavená úsporná opatření, neboť v průběhu roku nebylo zřejmé, jak vysoké kompenzace obdrží na úhradu zvýšených nákladů na energie a jak vysoké náklady na energie finálně budou (významným a těžce predikovatelným vlivem je počasí v zimních měsících, kdy je spotřeba energií vysoká).

Moravské zemské muzeum interně sleduje čerpání provozních nákladů dle jednotlivých oddělení a samostatně eviduje veškeré účelově poskytnuté prostředky. Výnosy i náklady jsou sledovány dle účtů a činností, na nichž byly plánovány (vstupné, prodej

publikací a suvenýrů, zápůjčky, záchranný archeologický výzkum, přefakturace apod.). Samostatně je evidována jiná činnost, a to za použití analytické evidence, středisek a zakázek.

Výdaje na zahraniční služební cesty

Náklady na služební cesty činily v Moravském zemském muzeu 2 075 679,40 Kč, z toho

- **tuzemské cesty: 1 060 858,63 Kč,**
- **zahraniční cesty: 1 014 820,77 Kč,** z toho bylo financováno
 - o provozním rozpočtem: 204 834,34 Kč,
 - o účelovými prostředky (DKRVO, NAKI ...): 656 956,20 Kč,
 - o mimorozpočtovými zdroji (GAČR, NAKI, Interreg, Erasmus+, ...): 153 030,23 Kč.

Podíl nákladů zahraničních služebních cest na celkových nákladech MZM a vývoj nákladů na tyto cesty je uveden v následující tabulce a grafu:

rok	Náklady celkové	Zahraniční SC	%
2019	175 355 652,22	1 567 300,00	0,89
2020	177 772 725,51	135 063,51	0,08
2021	203 167 597,65	444 123,67	0,22
2022	207 137 580,40	826 408,65	0,40
2023	237 770 364,84	1 090 578,98	0,46
2024	211 584 496,74	1 127 402,73	0,53
2025	228 464 476,75	1 014 820,77	0,44



Hodnoty cestovního v letech 2020 a 2021 byly ovlivněny pandemií Covid-19, kdy bylo po část každého roku omezeno cestování.

Většina zahraničních služebních cest směřovala na Slovensko, případně do sousedních zemí. Jed-

notlivé zahraniční cesty jsou uvedeny v tabulce, která je přílohou č. 1 této zprávy.

Mimorozpočtové zdroje financování

Příspěvky (územní samosprávné celky, zahraniční)

Statutární město Brno poskytlo MZM neinvestiční dotaci ve výši 200 000,- Kč za účelem reklamní a propagační činnosti.



Statutární město Brno poskytlo MZM neinvestiční dotaci ve výši 100 000,- Kč za na projekt Venuše100.

Jihomoravský kraj poskytl MZM neinvestiční dotaci ve výši 60 000,- Kč za účelem realizace akce Brněnská muzejní noc 2025.



Jihomoravský kraj poskytl MZM neinvestiční dotaci ve výši 100 000,- Kč za účelem realizace Akce v Paláci šlechtičien – Setkávání s tradičním loutkářstvím.

ICOM poskytl MZM neinvestiční příspěvek v podobě úhrady ubytování při zahraniční služební cestě 4 zaměstnanců na konferenci do Dubaje.



Dotace a granty (např. VVi)

MZM realizovalo v roce 2025 níže uvedené projekty GAČR:

- Společenská a technologická změna na Jantarové stezce ve 3. století př. Kr.
 - o využití prostředky: 455 tis. Kč
 - Stopování mobility lovců-sběračů gravettienů pomocí chemické identifikace exotických rohovců a pazourků
 - o Využití prostředky: 204 tis. Kč
- MZM realizovalo v roce 2025 projekt NAKI III:
- Do nitra velkomoravského šperku
 - o využití prostředky: 427 tis. Kč
- MZM realizovat projekt Interreg:
- CZ-AT GeoTT
 - o využití prostředky neinvestiční: 657 tis Kč
 - o využití prostředky investiční: 764 tis. Kč

MZM realizovalo projekt Erasmus+

- KA 122-ADU
 - využít prostředky: 95 tis. Kč

Dary

MZM v roce 2025 získalo finanční dary od několika subjektů, které byly využity:

- 275 000 Kč – příjemcem bylo Oddělení vědy a výzkumu (3D skenování prostor věznice UH)
- 10 000 Kč – příjemcem bylo Entomologické oddělení MZM (zahraniční cesta)
- 10 000 Kč – příjemcem bylo Entomologické oddělení MZM (dar z roku 2024 na zahraniční cestu)
- 10 000 Kč – příjemcem byl Etnografický ústav MZM (konference)
- 5 000 Kč – příjemcem byl Archeologický ústav MZM (geofyzikální prospekce obce)
- 4 000 Kč – příjemcem bylo Oddělení dějin divadlo (provoz oddělení)

V rámci uzavřených darovacích smluv získalo do práva hospodaření několik sbírkových předmětů.

Fondy organizace

Fond reprodukce majetku (účet 416) na počátku roku 2025 měl zůstatek ve výši 36 199 611,46 Kč. Tvorba fondu je tvořena odpisy dlouhodobého majetku, zůstatkovou cenou vyřazeného dlouhodobého majetku (směna pozemku Kralice) a darem na pořízení pamětní desky (K. Absolon). Žádný majetek nebyl odprodán. Fond reprodukce majetku ve výši 283 729,09 Kč byl použit jako zdroj financování nutných oprav provozních budov MZM a ve výši 9 341 475,48 Kč jako zdroj financování pořízení dlouhodobého majetku.

Čerpání fondu reprodukce majetku jako zdroje financování pořízení dl. majetku bylo využito na tyto největší akce:

- nasvícení výstavního sálu v objektu ZT 8
- pořízení výstavních vitrín při projektu Venuše100
- spolufinancování hudební expozice na zámku Jevišovice (projekt IROP)
- nasvícení kaple objektu Paláce šlechtičen
- spolufinancování přípravných prací IROP Kralice
- licence nového účetního systému SQL Ekonom
- spolufinancování rekonstrukce kotelny na zámku Moravec

- projekční a přípravné práce k plánované přístavbě pavilonu Anthropos
- rekonstrukce prostor pro nově vytvořené digitální pracoviště v objektu KN8
- HW Kerio Control

V následujících letech bude z fondu třeba realizovat rekonstrukci zabezpečení a rozvodů v Dietrichsteinském paláci, která nám nebyla několikrát schválena v rámci ISO/A ve výši několika milionů korun, dále je v plánu přístavba Pavilonu Anthropos a obnova vozového parku. Budeme nadále pokračovat v modernizaci zabezpečovacích systémů. FRM bude použit jako dofinancování víceprací dotačních akcí, případně povinných vlastních zdrojů.

účet	PS 2025	tvorba	čerpání			zůstatek 2025
			opravy	investice	sbírkový	
416 FRM	36 199 611	24 687 789	-283 729	-16 791 665	-2 361 811	41 446 035
odpisy		14 817 008	-283 279	-6 925 044	-2 361 811	
prodej		4 620		-4 620		
dary		50 000		-50 000		
zahraničí		9 816 161		-9 816 161		

Rezervní fond z ostatních titulů (účet 414) na počátku roku 2025 vykazoval zůstatek ve výši 78 742 306,85 Kč. Tvorba spočívala v zaúčtování přijatých darů a převodu části nespotřebovaných prostředků DRKVO do následujícího roku, zároveň byly čerpány některé přijaté dary. Na účtu 414 bylo proúčtováno překlenutí časového nesouladu na projektů IROP a NPO (vůči účtu 472).

účet	PS 2025	tvorba	čerpání	zůstatek 2025
414 RF z ostatních titulů, z toho	78 742 307	48 570 587	78 878 554	48 434 340
dar Památník Leoše Janáčka	167 753	0	0	167 753
dar Entomologie	10 000	10 000	20 000	0
dar Etnografie	0	10 000	10 000	0
dar Archeologie	0	5 000	5 000	0
dar Divadelní oddělení	0	4 000	4 000	0
dar Oddělení vědy a výzkumu	0	275 000	275 000	0
DKRVO	700 000	800 000	700 000	800 000
IROP, NPO	77 864 554	47 466 587	77 864 554	47 466 587

Rezervní fond zlepšeného výsledku hospodaření (účet 413) byl v roce 2025 tvořen přidělem ze zlepšeného hospodářského výsledku předchozího roku, čerpání fondu v tomto roce nebylo.

účet	PS 2025	tvorba	čerpání	zůstatek 2025
413 RF	1 360 447	714 773	0	2 076 220

Fond kulturních a společenských potřeb (účet 412) vykazoval na počátku roku 2025 stav 1 192 268 Kč, konečný zůstatek v roce 2025 činil 1 182 926 Kč.

účet	PS 2025	tvorba	čerpání	zůstatek 2025
412 FKSP	1 192 268	952 485	961 827	1 182 926

Fond kulturních a sociálních potřeb byl čerpán v souladu se zákon č. 218/2000 Sb., o rozpočtových pravidlech, Metodickým pokynem MFČR ze dne 21. 12. 2023 k zajištění jednotného postupu při tvorbě a hospodaření s fondem kulturních a společenských potřeb, interní směrnici o hospodaření FKSP a uzavřenou Kolektivní smlouvou Moravského zemského muzea. Přehled čerpání je uveden v tabulce a grafu:

FKSP čerpání	Kč
Příspěvek na stravování	712 948,00
Příspěvek na produkty na stáří	188 000,00
Kulturní akce	31 185,00
Multisport karta	11 400,00
Příspěvek na tábory	8 000,00
Vybavení ke zlepšení pracovního prostředí	5 526,00
Rekreační zařízení	4 867,00

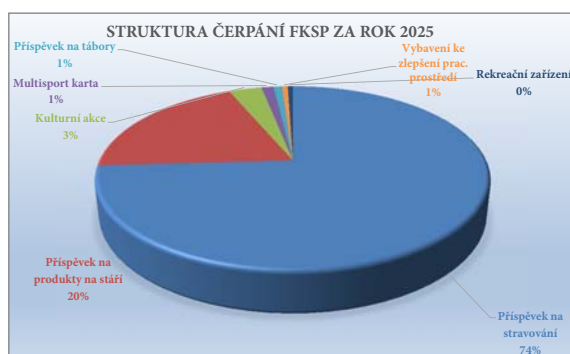

Od roku 2024 došlo ke snížení základního přídělu z 2 % na 1 % a povinnost použít nejméně 50 % základního rozpočtovaného přídělu do fondu na produkty spoření na stáří, které jsou osvobozeny od daně z příjmů (od roku 2025 byla tato povinnost zrušena). V důsledku této legislativní změny MZM zavedlo příspěvek na produkty spoření, který byl rozpočtován

a čerpán dle nastavených pravidel. Souvztažně se snížením přídělu do fondu došlo ke zrušení příspěvku na benefiční poukázky, zrušení příspěvku na odměny a dary a významnému omezení příspěvku na stravování, příspěvku na Multisport kartu a příspěvku na zlepšení pracovních podmínek.

Fond odměn (účet 411) vykázal v roce 2025 čerpání ve výši 4 945 Kč a došlo k tvorbě ve výši 178 000 Kč ze zlepšeného hospodářského výsledku roku předcházejícího.

účet	PS 2025	tvorba	čerpání	zůstatek 2025
411 Fond odměn	3 348 265	178 000	4 945	3 521 320

Mzdové náklady

Na počátku roku 2025 byl stanoven plánovaný přepočtený počet zaměstnanců v pracovním poměru na hodnotu 190,65, z toho 189,90 vázáno na provoz a 0,75 projekt NAKI III. Skutečný přepočtený (průměrný) počet zaměstnanců za rok 2025 činil 182,56, přičemž na hlavní činnost připadá 181,56 úvazků a na jinou činnost připadá 1,0 úvazku.

MZM vykazuje na vedlejší činnost výši 1,0 úvazku za daný rok na základě vydané směrnice (vazba na činnosti dle zřizovací listiny).

Rozpočet limitu mzdových prostředků nebyl překročen.

Platy byly rozpočtovány následovně:

– rozpočtové zdroje (limity)

o provoz:	92 587 522 Kč
o kulturní aktivity:	0 Kč
o ostatní:	0 Kč
o EU:	290 030 Kč
o NAKI:	300 000 Kč
o DKRVO:	1 133 000 Kč
o Fond odměn	0 Kč

– mimorozpočtové zdroje

o NAKI	261 000 Kč
o GAČR:	218 000 Kč
o Erasmus+	3 000 Kč

Platy byly čerpány následovně:

– rozpočtové zdroje (limity)

o provoz:	92 587 522 Kč
o kulturní aktivity:	0 Kč
o VISK (ostatní):	0 Kč
o EU:	250 000 Kč

o NAKI:	300 000 Kč
o DKRVO:	1 133 000 Kč
o Fond odměn	4 945 Kč
- mimorozpočtové zdroje	
o NAKI:	261 000 Kč
o GAČR:	218 000 Kč
o Erasmus+	3 000 Kč
o jiné	14 618 Kč
- jiná (hospodářská) činnost	
o pronájemy:	482 304 Kč

OON byly rozpočtovány následovně:

- rozpočtové zdroje (limity)	
o provoz:	3 997 000 Kč
o kulturní aktivity:	20 000 Kč
o ostatní:	885 000 Kč
o EU:	2 091 550 Kč
o NAKI:	808 000 Kč
o DKRVO:	2 494 000 Kč
- mimorozpočtové zdroje	
o NAKI	0 Kč
o GAČR:	106 000 Kč
o Interreg:	409 950 Kč
o ZAV:	50 000 Kč

OON byly čerpány následovně:

- rozpočtové zdroje (limity)	
o provoz:	3 997 000 Kč
o kulturní aktivity:	20 000 Kč
o VISK (ostatní):	885 000 Kč
o EU:	1 074 155 Kč
o NAKI:	808 000 Kč
o DKRVO:	2 494 000 Kč
- mimorozpočtové zdroje	
o NAKI:	0 Kč
o GAČR:	106 000 Kč
o Interreg:	405 945 Kč
o ZAV	3 745 Kč
- jiná (hospodářská) činnost	
o pronájemy:	161 466 Kč

Limit ostatních osobních nákladů byl dodržen především díky tomu, že Moravské zemské muzeu získalo dodatečné navýšení limitů na základě jednání se zřizovatelem o potřebě OON nad rámec limitů stanovených při sestavování základního rozpočtu a zároveň převedlo část kustodů (pracovníci hlídající expozice v době otevření široké veřejnosti) a zástupu kmenových zaměstnanců ostrahu (především v době čerpání řádné dovolené) pod externí službu. Drtivá

většina OON je spotřebovaná na kustody a ostrahu. Aby byl dodržen navýšený limit, provedlo již v minulosti MZM revizi počtu kustodů a omezilo jejich počet ve výstavních prostorách na nezbytné minimum.

Podíl zaměstnanců s vysokoškolským vzděláním přesahuje v MZM hodnotu 50 %.

Náklady na DPN (pracovní poměr, hrazeno z limitu) v roce 2025 činily 420 689 Kč. Oproti předchozímu roku se jedná o podobnou hodnotu. Od roku 2024 jsou tyto náklady součástí limitů Platy.

Náklady na DPN	2021	2022	2023	2024	2025
Náklady na dočasnou pracovní neschopnost	465	637	435	420	420

v tis. Kč

Povinné pojistné placené zaměstnavatelem činilo 33 772 729 Kč.

Zákonné sociální náklady činily 3 526 125,92 Kč. Největší položkou byl příspěvek na stravování, následně přiděl do fondu kulturních a společenských potřeb a výdaje na ochranné pracovní pomůcky. Významný pokles oproti roku 2023 je způsoben polovičním přidělem do FKSP (nově tvoří přiděl do FKSP pouze 1 % z Platů oproti 2 % v předchozím roce). Již několik let nedošlo k růstu jednotkového příspěvku na stravování, v absolutním vyjádření začal tvořit většinou část tohoto druhu nákladů.

Náklady na povinné pojištění zaměstnanců činily 275 832,05 Kč.



Celkové osobní náklady (úč. skupina 52) v Moravském zemském muzeu za rok 2025 činily 142 774 200,29 Kč. Vůči celkovým nákladům tvoří 62 %.

V roce 2024 činily osobní náklady 133 992 496,74 Kč a tvořily 63 % celkových nákladů.

Celkové náklady MZM	228 464 476,75
věcné náklady	85 690 276,46
osobní náklady	142 774 200,29
mzdové náklady	105 218 438,00
zákon­né sociální pojištění	33 753 807,00
jiné sociální pojištění	275 832,05
zákon­né sociální náklady	3 526 123,24



Přehled čerpání mzdových prostředků v letech 2021–2025 je uveden v tabulce a zobrazen na následujícím grafu:

Mzdové náklady	2021	2022	2023	2024	2025
Platy (v tis. Kč)	80 759	82 105	88 752	89 285	95 263
z toho provozní prostředky	79 109	80 295	86 052	86 389	92 588
z toho dotační, účelové, mimorozp.	1 650	1 593	2 258	2 414	2 185
z toho jiná (hospodářská) činnost	0	217	442	482	491
Průměrný plat v Kč	36 167	36 866	40 174	40 921	43 299

Ostatní osobní náklady	2021	2022	2023	2024	2025
OON (v tis. Kč)	7 393	8 414	9 120	9 201	9 955
z toho provozní prostředky	3 624	4 829	4 761	3 897	3 997
z toho dotační, účelové, mimorozp.	3 614	3 462	4 243	5 168	5 797
z toho jiná (hospodářská) činnost	155	123	116	136	161

v tis. Kč

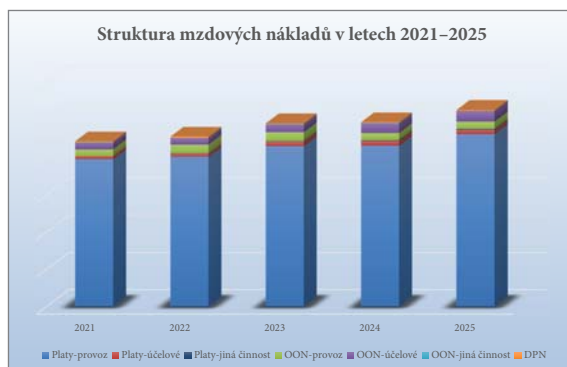

Od roku 2024 jsou v limitech započítány taktéž náhrady za dočasnou pracovní neschopnost.

Vyplacené platy za hlavní činnost činily: 94 772 085 Kč. Podíl jednotlivých složek platu je následující:

- zákon­né
 - o tarifní platy: 63 482 288 Kč
 - o příplatky za vedení: 2 001 849 Kč
 - o ostatní složky platu: 12 257 562 Kč
- nenárok­ové
 - o osobní příplatky: 4 747 449 Kč
 - o odměny: 11 862 248 Kč
- náhrady DPN
 - o DPN: 420 689 Kč

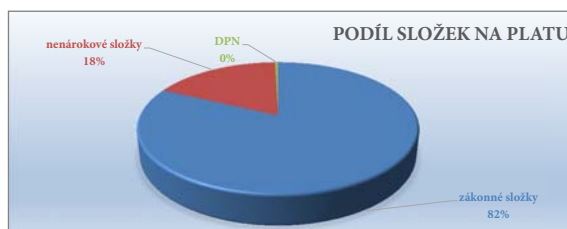

Podíl motivačních složek platu se v Moravském zemském muzeu pohybuje na hranici 18 % (bez zohlednění vlivu osobního ohodnocení či odměn vůči doplatkům do minimálního či zaručeného platu, kdy tento vliv začíná být čím dál více významný).



- Ostatní osobní náklady lze rozdělit na:
- dohody o pracovní činnosti čerpané ve výši 5 918 257,- Kč
 - dohody o provedení práce čerpané ve výši 4 037 044,- Kč



V předcházejícím roce činil podíl 32 % DPP a 68 % DPČ.

Odstupné nebylo v roce 2025 vyplaceno.

Níže uvedená tabulka zobrazuje vývoj průměrného platu v MZM a národním hospodářství. I přesto, že MZM zaměstnává pracovníky s vysokoškolským vzděláním, tak dlouhodobě plat v MZM nedosahuje průměrné mzdy v národním hospodářství, naopak dochází k významnému rozevírání nůžek mezi průměrným platem v MZM a ČR.

Průměrný plat	2021	2022	2023	2024	2025
MZM	36 167	36 866	40 174	40 730	43 299
ČR	37 839	40 353	43 341	46 165	48 171*

údaj ČR 2025 je za období 1Q-3Q/2025, přesná data budou k dispozici až po odevzdání Zprávy*

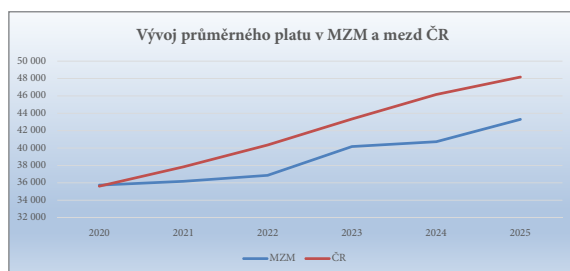

Od roku 2020 dochází k významnému rozevírání nůžek mezi průměrným platem v ČR a průměrným platem v Moravském zemském muzeu.

Z dlouhodobého hlediska toto představuje velké riziko spočívající v hrozbě úbytku kvalifikovaných a zkušených zaměstnanců, a to ať na pozicích odborných, tak i technicko-provozních. Znamky počátku

platové nekonkurenceschopnosti začínáme pozorovat při výběrových řízeních.

Bezúplatné převody majetku

Moravské zemské muzeu bezúplatně nabylo níže uvedený majetek:

- Pozemek parcela číslo: 1489/2 + 2300/120 v katastrálním území Pisárky, Brno, určený pro budoucí přístavbu Pavilonu Anthropos
 - smluvní strany: Česká republika – Úřad pro zastupování státu ve věcech majetkových + Statutární město Brno
- Výstavní stojánek pro Věstonickou venuši
 - smluvní strana: Jiří Novák
- Sbírkové předměty do sbírek MZM, např. fotografický materiál, osobní archiv Františka Čecha, kulisy divadla v Sedleci, obraz a vánoční světelný řetěz apod.

Výsledky vnitřních a vnějších kontrol

V roce 2025 byly v Moravském zemském muzeu provedeny následující vnější a vnitřní kontroly:

Interní auditor

- Prověření účinnosti vnitřního kontrolního systému
 - Veřejné zakázky
 - Audit vedlejší činnosti – prodej suvenýrů
- Auditem nebyly zjištěny závažné nedostatky, byla navržena doporučení ke zlepšení vnitřního kontrolního zjištění.

Vnější kontroly

- Celní úřad pro JMK
 - Kontrola plnění podmínek v Povolení k přijímání a užívání vybraných výrobků osvobozených od daně
- MK ČR – Kancelář bezpečnostního ředitele
 - Kontroly dodržování povinností stanových předpisů o požární ochraně
- Státní veterinární správa pro JMK
 - Veterinární kontrola technického závodu určeného k preparaci kadáverů zvířat pro tvorbu muzejních sbírek
- Krajská hygienická stanice JMK
 - Kontrola plnění povinností o ochraně zdraví
- Česká inspekce životního prostředí
 - Dodržování zákona při kácení dřevin rostoucích mimo les

- Udělena pokuta ve výši 15 000,- Kč, která byla následně fakturována dodavateli stavby Centrálního depozitáře v Rebešovicích
- f) Krajské ředitelství Policie JMK
 - Kontrola střelných zbraní a střeliva
- g) MK ČR – Odbor muzeí a galerií
 - Kontrola dodržování povinností při prodeji a vývozu předmětů kulturní hodnoty
- h) MK ČR – Odbor interního auditu a veřejnosprávní kontroly
 - Kontrola monitoringu smluv uveřejněných v registru smluv
- i) MMR ČR – Centrum pro regionální rozvoj ČR
 - Ověření údajů uplatněných v rámci předložených Žádostí o platbu č. 3–5, projekt MZM – zámek Jevišovice – Vybudování expozice

Vnějšími kontrolami nebyly zjištěny závažné nedostatky, respektive u jedné z kontrol bylo zjištěno nesplnění některých podmínek požární ochrany a jedna kontrola zjistila porušení právních předpisů při kácení zapojeného porostu bez pravomocného povolení. Tato sankce byla následně přefakturována dodavateli stavby Centrálního depozitáře v Rebešovicích, dodavatel stavby fakturu uhradil.

Na základě výsledků kontrol byla přijata příslušná nápravná opatření.

Realizace projektů

MZM realizovalo níže uvedené projekty finančně zajištěné v rámci výdajů kapitoly MK ČR financované formou ukazatele podmiňujícího čerpání příspěvku na provoz. Prostředky určené na tyto projekty byly řádně využity ve výši 100 %, pouze u projektů Příprava na zřízení Muzea totality v Uherském Hradišti, Venuš100, výstava Bizarní hmyz a ÚLUV byla část prostředků převedena na rok 2026, neboť do konce roku nebyly projekty plně realizovány.

V příloze č. 6 jsou obsaženy karty realizovaných projektů:

- **Projekt Venuše100**
 - o přijaté prostředky: 4 825 000 Kč
 - o použité prostředky: 4 501 834,21 Kč
 - o převod do roku 2026: 323 165,79 Kč
- **Výstava Bizarní hmyz**
 - o přijaté prostředky: 645 000 Kč
 - o použité prostředky: 429 631 Kč
 - o převod do roku 2026: 215 369 Kč
- **ÚLUV nekončící příběh**
 - o přijaté prostředky: 640 000 Kč

- o použité prostředky: 423 581,99 Kč
- o převod do roku 2026: 216 418,01 Kč
- **ÚLUV katalog**
 - o přijaté prostředky: 130 000 Kč
 - o použité prostředky: 130 000 Kč
- **Výstava Šelmy v proměnách času**
 - o přijaté prostředky: 472 000 Kč
 - o použité prostředky: 472 000 Kč
- **Výstava Maestro Salieri**
 - o přijaté prostředky: 427 000 Kč
 - o použité prostředky: 427 000 Kč
- **Czech-in (koncepte integrace cizinců)**
 - o přijaté prostředky: 96 000 Kč
 - o použité prostředky: 96 000 Kč
- **Příprava na zřízení Muzea totality v Uherském Hradišti**
 - o přijaté prostředky (převod z minulého roku): 1 115 813,20 Kč
 - o použité prostředky: 724 956,82 Kč
 - o převod do r. 2026: 390 856,38 Kč
- **Věznice v Uherském Hradišti**
 - o přijaté prostředky: 1 644 279 Kč
 - o použité prostředky: 1 644 279 Kč

ÍČO: 00094862**Kapitola:** 334**Právní forma:** Příspěvková organizace**Okamžik sestavení:** 04.05.2026 09:38:45**Předmět činnosti:** 91020

VÝKAZNICTVÍ PŘÍSPĚVKOVÝCH ORGANIZACÍ

ROZVAHA

Sestavená k 31.12.2025

(v Kč, s přesností na dvě desetinná místa)

Moravské zemské muzeum

Zelny trh 6 , 65937 Brno

MUZO Praha s.r.o.

Jméno a příjmení osoby odpovědné za sestavení: Ing. Zdeněk Česal

E-mail osoby odpovědné za sestavení: zcesal@mzm.cz

Telefon osoby odpovědné za sestavení: 533435303

Položka	Název položky	Syntetický účet	ÚČETNÍ OBDOBÍ				MINULÉ (netto)
			1	2	3	4	
			BĚŽNÉ				
	BRUTTO	KOREKCE	NETTO				
AKTIVA	AKTIVA CELKEM		1 600 101 676,67	369 047 959,90	1 231 053 716,77	919 663 679,80	
A.	Stálá aktiva		1 232 672 041,37	367 072 742,35	865 599 299,02	759 253 053,41	
A.I.	Dlouhodobý nehmotný majetek		23 387 628,75	8 222 298,12	15 165 330,63	12 820 693,27	
A.I.1.	Nehmotné výsledky výzkumu a vývoje	012	0,00	0,00	0,00	0,00	
A.I.2.	Software	013	6 902 133,75	5 449 779,47	1 452 354,28	1 622 521,28	
A.I.3.	Ocenitelná práva	014	6 080 565,99	1 339 088,00	4 741 477,99	4 349 571,99	
A.I.4.	Povolenky na emise a preferenční limity	015	0,00	0,00	0,00	0,00	
A.I.5.	Drobný dlouhodobý nehmotný majetek	018	1 433 430,65	1 433 430,65	0,00	0,00	
A.I.6.	Ostatní dlouhodobý nehmotný majetek	019	0,00	0,00	0,00	0,00	
A.I.7.	Nedokončený dlouhodobý nehmotný majetek	041	8 971 498,36	0,00	8 971 498,36	6 848 600,00	
A.I.8.	Poskytnuté zálohy na dlouhodobý nehmotný majetek	051	0,00	0,00	0,00	0,00	
A.I.9.	Dlouhodobý nehmotný majetek určený k prodeji	035	0,00	0,00	0,00	0,00	
A.II.	Dlouhodobý hmotný majetek		1 209 284 412,62	358 850 444,23	850 433 968,39	746 432 360,14	
A.II.1.	Pozemky	031	37 679 762,51	0,00	37 679 762,51	37 675 170,01	
A.II.2.	Kulturní předměty	032	15 829 892,63	0,00	15 829 892,63	13 881 081,38	
A.II.3.	Stavby	021	723 070 081,30	217 152 481,95	505 917 599,35	501 230 196,36	
A.II.4.	Samoostatné hmotné movité věci a soubory hmotných movitých věcí	022	181 425 275,16	92 689 917,42	88 735 357,74	76 746 787,25	
A.II.5.	Pěstičské celky trvalých porostů	025	0,00	0,00	0,00	0,00	
A.II.6.	Drobný dlouhodobý hmotný majetek	028	41 359 699,86	41 359 699,86	0,00	0,00	
A.II.7.	Ostatní dlouhodobý hmotný majetek	029	58 994 410,44	7 648 345,00	51 346 065,44	53 310 045,44	
A.II.8.	Nedokončený dlouhodobý hmotný majetek	042	150 925 290,72	0,00	150 925 290,72	63 589 079,70	

04.05.2026 9:38:45

1/5

Položka	Název položky	Syntetický účet	ÚČETNÍ OBDOBÍ				MINULÉ (netto)				
			1		2			3		4	
			BRUTTO	KOREKCE	NETTO	BRUTTO		KOREKCE	NETTO	BRUTTO	KOREKCE
A.II.9.	Poskytnuté zálohy na dlouhodobý hmotný majetek	052	0,00	0,00	0,00	0,00	0,00	0,00	0,00	0,00	0,00
A.II.10.	Dlouhodobý hmotný majetek určený k prodeji	036	0,00	0,00	0,00	0,00	0,00	0,00	0,00	0,00	0,00
A.III.	Dlouhodobý finanční majetek		0,00	0,00	0,00	0,00	0,00	0,00	0,00	0,00	0,00
A.III.1.	Majetkové účasti v osobách s rozhodujícím vlivem	061	0,00	0,00	0,00	0,00	0,00	0,00	0,00	0,00	0,00
A.III.2.	Majetkové účasti v osobách s podstatným vlivem	062	0,00	0,00	0,00	0,00	0,00	0,00	0,00	0,00	0,00
A.III.3.	Dluhové cenné papíry držené do splatnosti	063	0,00	0,00	0,00	0,00	0,00	0,00	0,00	0,00	0,00
A.III.5.	Terminované vklady dlouhodobé	068	0,00	0,00	0,00	0,00	0,00	0,00	0,00	0,00	0,00
A.III.6.	Ostatní dlouhodobý finanční majetek	069	0,00	0,00	0,00	0,00	0,00	0,00	0,00	0,00	0,00
A.IV.	Dlouhodobé pohledávky		0,00	0,00	0,00	0,00	0,00	0,00	0,00	0,00	0,00
A.IV.1.	Poskytnuté návratné finanční výpomoci dlouhodobé	462	0,00	0,00	0,00	0,00	0,00	0,00	0,00	0,00	0,00
A.IV.2.	Dlouhodobé pohledávky z postoupených úvěrů	464	0,00	0,00	0,00	0,00	0,00	0,00	0,00	0,00	0,00
A.IV.3.	Dlouhodobé poskytnuté zálohy	465	0,00	0,00	0,00	0,00	0,00	0,00	0,00	0,00	0,00
A.IV.5.	Ostatní dlouhodobé pohledávky	469	0,00	0,00	0,00	0,00	0,00	0,00	0,00	0,00	0,00
A.IV.6.	Dlouhodobé poskytnuté zálohy na transfery	471	0,00	0,00	0,00	0,00	0,00	0,00	0,00	0,00	0,00
B.	Oběžná aktiva		367 429 635,30	1 975 217,55	365 454 417,75	160 410 626,39					
B.I.	Zásoby		2 751 281,55	680 335,79	2 070 945,76	2 599 521,34					
B.I.1.	Pořízení materiálu	111	0,00	0,00	0,00	0,00	0,00	0,00	0,00	0,00	0,00
B.I.2.	Materiál na skladě	112	0,00	0,00	0,00	0,00	0,00	0,00	0,00	0,00	0,00
B.I.3.	Materiál na cestě	119	0,00	0,00	0,00	0,00	0,00	0,00	0,00	0,00	0,00
B.I.4.	Nedokončená výroba	121	0,00	0,00	0,00	0,00	0,00	0,00	0,00	0,00	0,00
B.I.5.	Polotovary vlastní výroby	122	0,00	0,00	0,00	0,00	0,00	0,00	0,00	0,00	0,00
B.I.6.	Výrobky	123	1 065 143,96	529 713,90	535 430,06	644 905,06					
B.I.7.	Pořízení zboží	131	0,00	0,00	0,00	0,00	0,00	0,00	0,00	0,00	0,00
B.I.8.	Zboží na skladě	132	1 684 337,59	150 621,89	1 533 715,70	1 952 816,28					
B.I.9.	Zboží na cestě	138	0,00	0,00	0,00	0,00	0,00	0,00	0,00	0,00	0,00
B.I.10.	Ostatní zásoby	139	1 800,00	0,00	1 800,00	1 800,00					
B.II.	Krátkodobé pohledávky		150 906 518,27	1 294 881,76	149 611 636,51	91 991 597,34					
B.II.1.	Odběratelé	311	2 163 378,74	1 294 881,76	868 496,98	691 382,69					
B.II.4.	Krátkodobé poskytnuté zálohy	314	2 348 728,38	0,00	2 348 728,38	2 562 561,23					
B.II.5.	Jiné pohledávky z hlavní činnosti	315	0,00	0,00	0,00	252 086,74					
B.II.6.	Poskytnuté návratné finanční výpomoci krátkodobé	316	0,00	0,00	0,00	0,00					

04.05.2026 9:38:45

2/5

Položka	Název položky	Syntetický účet	ÚČETNÍ OBDOBÍ							
			1		2		3		4	
			BRUTTO	KOREKCE	NETTO	MINULÉ (netto)				
B.II.9.	Pohledávky za zaměstnanci	335	0,00	0,00	0,00	0,00	0,00	0,00		
B.II.10.	Sociální zabezpečení	336	0,00	0,00	0,00	0,00	0,00	0,00		
B.II.11.	Zdravotní pojištění	337	0,00	0,00	0,00	0,00	0,00	0,00		
B.II.12.	Důchodové spoření	338	0,00	0,00	0,00	0,00	0,00	0,00		
B.II.13.	Daň z příjmů	341	0,00	0,00	0,00	0,00	0,00	0,00		
B.II.14.	Ostatní daně, poplatky a jiná obdobná peněžní plnění	342	0,00	0,00	0,00	0,00	0,00	0,00		
B.II.15.	Daň z přidané hodnoty	343	0,00	0,00	0,00	0,00	0,00	0,00		
B.II.16.	Pohledávky za osobami mimo vybrané vládní instituce	344	0,00	0,00	0,00	0,00	0,00	0,00		
B.II.17.	Pohledávky za vybranými ústředními vládními institucemi	346	0,00	0,00	0,00	0,00	0,00	0,00		
B.II.18.	Pohledávky za vybranými místními vládními institucemi	348	0,00	0,00	0,00	0,00	0,00	0,00		
B.II.28.	Krátkodobé poskytnuté zálohy na transfery	373	0,00	0,00	0,00	0,00	0,00	0,00		
B.II.30.	Náklady příštích období	381	275 690,58	0,00	0,00	275 690,58	277 968,28	277 968,28		
B.II.31.	Příjmy příštích období	385	246 568,15	0,00	0,00	246 568,15	521 461,07	521 461,07		
B.II.32.	Dohadné účty aktivní	388	145 872 152,42	0,00	0,00	145 872 152,42	87 686 137,33	87 686 137,33		
B.II.33.	Ostatní krátkodobé pohledávky	377	0,00	0,00	0,00	0,00	0,00	0,00		
B.III.	Krátkodobý finanční majetek		213 771 835,48	0,00	0,00	213 771 835,48	65 819 507,71	65 819 507,71		
B.III.1.	Majetkové cenné papíry k obchodování	251	0,00	0,00	0,00	0,00	0,00	0,00		
B.III.2.	Dluhové cenné papíry k obchodování	253	0,00	0,00	0,00	0,00	0,00	0,00		
B.III.3.	Jiné cenné papíry	256	0,00	0,00	0,00	0,00	0,00	0,00		
B.III.4.	Termínované vklady krátkodobé	244	0,00	0,00	0,00	0,00	0,00	0,00		
B.III.5.	Jiné běžné účty	245	0,00	0,00	0,00	0,00	0,00	0,00		
B.III.9.	Běžný účet	241	212 272 736,70	0,00	0,00	212 272 736,70	64 385 078,08	64 385 078,08		
B.III.10.	Běžný účet FKSP	243	1 197 502,88	0,00	0,00	1 197 502,88	1 148 156,33	1 148 156,33		
B.III.15.	Ceniny	263	0,00	0,00	0,00	0,00	0,00	0,00		
B.III.16.	Peníze na cestě	262	0,00	0,00	0,00	0,00	0,00	0,00		
B.III.17.	Pokladna	261	301 595,90	0,00	0,00	301 595,90	286 273,30	286 273,30		

Číslo položky	Název položky	Syntetický účet	1		2	
			ÚČETNÍ OBDOBÍ		ÚČETNÍ OBDOBÍ	
			BĚŽNÉ	MINULÉ	BĚŽNÉ	MINULÉ
PASIVA	PASIVA CELKEM		1 231 053 716,77	919 663 679,80		

04.05.2026 9:38:45

Číslo položky	Název položky	Syntetický účet	1		2	
			ÚČETNÍ OBDOBÍ		MINULÉ	
			BĚŽNÉ			
C.	Vlastní kapitál		960 123 625,01		878 445 825,42	
C.I.	Jmenné účetní jednotky a upravující položky		863 462 784,99		756 709 154,94	
C.I.1.	Jmenné účetní jednotky	401	731 288 212,81		629 064 865,32	
C.I.3.	Transfery na pořízení dlouhodobého majetku	403	134 847 205,20		130 316 922,64	
C.I.4.	Kurzové rozdíly	405	0,00		0,00	
C.I.5.	Oceňovací rozdíly při prvotním použití metody	406	-1 915 448,26		-1 915 448,26	
C.I.6.	Jiné oceňovací rozdíly	407	0,00		0,00	
C.I.7.	Opravy předcházejících účetních období	408	-757 184,76		-757 184,76	
C.II.	Fondy účetní jednotky		96 660 840,02		120 842 897,35	
C.II.1.	Fond odměn	411	3 521 320,00		3 348 265,00	
C.II.2.	Fond kulturních a sociálních potřeb	412	1 182 925,83		1 192 267,64	
C.II.3.	Rezervní fond tvořený ze zlepšeného výsledku hospodaření	413	2 076 219,53		1 360 446,40	
C.II.4.	Rezervní fond z ostatních titulů	414	48 434 339,78		78 742 306,85	
C.II.5.	Fond reprodukce majetku, fond investic	416	41 446 034,88		36 199 611,46	
C.III.	Výsledek hospodaření		0,00		893 773,13	
C.III.1.	Výsledek hospodaření běžného účetního období		0,00		893 773,13	
C.III.2.	Výsledek hospodaření ve schvalovacím řízení	431	0,00		0,00	
C.III.3.	Výsledek hospodaření předcházejících účetních období	432	0,00		0,00	
D.	Cizí zdroje		270 930 091,76		41 217 854,38	
D.I.	Rezervy		0,00		0,00	
D.I.1.	Rezervy	441	0,00		0,00	
D.II.	Dlouhodobé závazky		236 017 440,21		15 266 004,13	
D.II.1.	Dlouhodobé úvěry	451	0,00		0,00	
D.II.2.	Přijaté návratné finanční výpomoci dlouhodobé	452	0,00		0,00	
D.II.4.	Dlouhodobé přijaté zálohy	455	0,00		0,00	
D.II.7.	Ostatní dlouhodobé závazky	459	0,00		0,00	
D.II.8.	Dlouhodobé přijaté zálohy na transfery	472	236 017 440,21		15 266 004,13	
D.III.	Krátkodobé závazky		34 912 651,55		25 951 850,25	
D.III.1.	Krátkodobé úvěry	281	0,00		0,00	
D.III.4.	Jiné krátkodobé půjčky	289	0,00		0,00	
D.III.5.	Dodavatelé	321	2 113 107,19		49 636,80	
D.III.7.	Krátkodobé přijaté zálohy	324	5 552,70		0,00	
D.III.9.	Přijaté návratné finanční výpomoci krátkodobé	326	0,00		0,00	

04.05.2026 9:38:45

Číslo položky	Název položky	Syntetický účet	1		2	
			ÚČETNÍ OBDOBÍ		MINULÉ	
			BĚŽNÉ			
D.III.10.	Zaměstnanci	331	7 883 988,00		7 215 927,00	
D.III.11.	Jiné závazky vůči zaměstnancům	333	0,00		0,00	
D.III.12.	Sociální zabezpečení	336	2 795 695,00		2 645 536,00	
D.III.13.	Zdravotní pojištění	337	1 251 416,00		1 144 053,00	
D.III.14.	Důchodové spoření	338	0,00		0,00	
D.III.15.	Daň z příjmů	341	149 414,00		69 953,00	
D.III.16.	Ostatní daně, poplatky a jiná obdobná peněžítá plnění	342	767 551,00		652 675,00	
D.III.17.	Daň z přidané hodnoty	343	4 062 764,48		117 302,00	
D.III.18.	Závazky k osobám mimo vybrané vládní instituce	345	0,00		0,00	
D.III.19.	Závazky k vybraným ústředním vládním institucím	347	2 084,01		16 033,28	
D.III.20.	Závazky k vybraným místním vládním institucím	349	0,00		0,00	
D.III.32.	Krátkodobé přijaté zálohy na transfery	374	0,00		0,00	
D.III.35.	Výdaje příštích období	383	7 409 929,47		5 701 411,90	
D.III.36.	Výnosy příštích období	384	7 889 681,90		7 839 012,17	
D.III.37.	Dohadné účty pasivní	389	315 094,80		231 454,10	
D.III.38.	Ostatní krátkodobé závazky	378	266 373,00		268 856,00	

Sestavil:	Kontroloval:	Razítko:
Telefon:	Telefon:	Schválil:
Datum a podpis:	Datum a podpis:	Telefon:
		Datum a podpis:

ÍČO: 00094862

Kapitola: 334

Právní forma: Příspěvková organizace

Okamžik sestavení: 04.05.2026 09:38:45

Předmět činnosti: 91020

VÝKAZNICTVÍ PŘÍSPĚVKOVÝCH ORGANIZACÍ

VÝKAZ ZISKU A ZTRÁTY

Sestavený k 31.12.2025

(v Kč, s přesností na dvě desetinná místa)

Moravské zemské muzeum

Zelý trh 6, 65937 Brno

Jméno a příjmení osoby odpovědné za sestavení: Ing. Zdeněk Česal

E-mail osoby odpovědné za sestavení: zcesal@mzm.cz

Telefon osoby odpovědné za sestavení: 533435303

Jméno a příjmení osoby odpovědné za sestavení: Ing. Zdeněk Česal

E-mail osoby odpovědné za sestavení: zcesal@mzm.cz

Telefon osoby odpovědné za sestavení: 533435303

Číslo položky	Název položky	Syntetický účet	ÚČETNÍ OBDOBÍ			
			BĚŽNÉ		MINULÉ	
			Hlavní činnost	Hospodářská činnost	Hlavní činnost	Hospodářská činnost
A.	NÁKLADY CELKEM		225 244 400,45	3 220 076,30	208 962 777,58	2 621 719,16
A.I.	Náklady z činnosti		225 210 618,47	3 041 802,30	208 962 871,20	2 591 935,16
A.I.1.	Spotřeba materiálu	501	4 813 203,17	10 504,00	3 786 872,88	21 581,00
A.I.2.	Spotřeba energie	502	14 182 033,72	1 030 791,65	14 535 380,62	1 018 249,77
A.I.3.	Spotřeba jiných neskladovatelných dodávek	503	0,00	0,00	0,00	0,00
A.I.4.	Prodané zboží	504	678 388,04	925 250,86	612 268,42	452 965,95
A.I.5.	Aktivace dlouhodobého majetku	506	0,00	0,00	0,00	0,00
A.I.6.	Aktivace oběžného majetku	507	-696 476,00	0,00	-590 681,00	0,00
A.I.7.	Změna stavu zásob vlastní výroby	508	0,00	0,00	0,00	0,00
A.I.8.	Opravy a udržování	511	5 830 515,38	0,00	2 539 876,25	710,00
A.I.9.	Cestovné	512	2 075 679,40	0,00	2 215 942,53	0,00
A.I.10.	Náklady na reprezentaci	513	330 983,02	0,00	170 689,00	0,00
A.I.11.	Aktivace vnitroorganizačních služeb	516	-684 288,20	0,00	-618 655,00	0,00
A.I.12.	Ostatní služby	518	32 580 105,80	66 257,38	26 225 149,53	62 200,05
A.I.13.	Mzdové náklady	521	104 565 920,00	652 518,00	97 866 705,00	618 454,00
A.I.14.	Zákonné sociální pojištění	524	33 587 831,40	165 975,60	31 603 408,32	163 018,68
A.I.15.	Jiné sociální pojištění	525	275 832,05	0,00	265 811,73	0,00
A.I.16.	Zákonné sociální náklady	527	3 521 212,72	4 910,52	3 470 620,23	4 823,04
A.I.17.	Jiné sociální náklady	528	0,00	0,00	0,00	0,00
A.I.18.	Daň silniční	531	0,00	0,00	0,00	0,00
A.I.19.	Daň z nemovitostí	532	0,00	0,00	0,00	0,00
A.I.20.	Jiné daně a poplatky	538	32 678,26	5 377,00	25 346,08	0,00

04.05.2026 9:38:45

1/4

Číslo položky	Název položky	Syntetický účet	ÚČETNÍ OBDOBÍ				Hospodářská činnost		
			1		2			Hlavní činnost	Hospodářská činnost
			Hlavní činnost	Hospodářská činnost	BĚŽNÉ	MINULÉ			
A.I.22.	Smluvní pokuty a úroky z prodlení	541	0,00	0,00	0,00	0,00	0,00		
A.I.23.	Jiné pokuty a penále	542	15 000,00	0,00	0,00	26 218,00	0,00		
A.I.24.	Dary a jiná bezúplatná předání	543	0,00	0,00	0,00	0,00	0,00		
A.I.25.	Prodaný materiál	544	0,00	0,00	0,00	0,00	0,00		
A.I.26.	Manka a škody	547	2 661,46	0,00	0,00	6 015 860,77	0,00		
A.I.27.	Tvorba fondů	548	4 592,50	0,00	0,00	0,00	0,00		
A.I.28.	Odpisy dlouhodobého majetku	551	19 975 842,78	178 135,88	19 835 549,23	175 071,62	0,00		
A.I.29.	Prodaný dlouhodobý nehmotný majetek	552	0,00	0,00	0,00	0,00	0,00		
A.I.30.	Prodaný dlouhodobý hmotný majetek	553	0,00	0,00	0,00	0,00	0,00		
A.I.31.	Prodané pozemky	554	4 620,00	0,00	0,00	0,00	0,00		
A.I.32.	Tvorba a zúčtování rezerv	555	0,00	0,00	0,00	0,00	0,00		
A.I.33.	Tvorba a zúčtování opravných položek	556	-175 735,71	2 081,41	-989 183,96	74 861,05	0,00		
A.I.34.	Náklady z vyřazených pohledávek	557	0,00	0,00	0,00	0,00	0,00		
A.I.35.	Náklady z drobného dlouhodobého majetku	558	2 931 022,87	0,00	1 081 547,40	0,00	0,00		
A.I.36.	Ostatní náklady z činnosti	549	1 358 995,81	0,00	884 145,17	0,00	0,00		
A.II.	Finanční náklady		25 631,98	0,00	18 927,38	0,00	0,00		
A.II.1.	Prodané cenné papíry a podíly	561	0,00	0,00	0,00	0,00	0,00		
A.II.2.	Úroky	562	0,00	0,00	0,00	0,00	0,00		
A.II.3.	Kurzové ztráty	563	25 631,98	0,00	18 927,38	0,00	0,00		
A.II.4.	Náklady z přecenění reálnou hodnotou	564	0,00	0,00	0,00	0,00	0,00		
A.II.5.	Ostatní finanční náklady	569	0,00	0,00	0,00	0,00	0,00		
A.III.	Náklady na transfery		0,00	0,00	0,00	0,00	0,00		
A.III.1.	Náklady vybraných ústředních vládních institucí na transfery	571	0,00	0,00	0,00	0,00	0,00		
A.III.2.	Náklady vybraných místních vládních institucí na transfery	572	0,00	0,00	0,00	0,00	0,00		
A.V.	Daň z příjmů		8 150,00	178 274,00	-19 021,00	29 784,00	0,00		
A.V.1.	Daň z příjmů	591	8 150,00	178 274,00	-19 021,00	29 784,00	0,00		
A.V.2.	Dodatečné odvody daně z příjmů	595	0,00	0,00	0,00	0,00	0,00		

ÚČETNÍ OBDOBÍ						1	2	3	4
Číslo položky	Název položky	Syntetický účet	BĚŽNÉ			MINULÉ			
			Hlavní činnost	Hospodářská činnost	Hlavní činnost	Hospodářská činnost	Hlavní činnost	Hospodářská činnost	
B.	VÝNOSY CELKEM		221 168 741,66	7 295 735,09	206 161 746,59			6 316 523,28	
B.I.	Výnosy z činnosti		13 639 473,12	7 295 735,09	8 313 020,55			6 316 523,28	
B.I.1.	Výnosy z prodeje vlastních výrobků	601	0,00	0,00	0,00			0,00	
B.I.2.	Výnosy z prodeje služeb	602	11 858 900,43	1 466 943,18	7 108 443,21			1 267 275,88	
B.I.3.	Výnosy z pronájmu	603	0,00	4 641 848,11	0,00			4 427 746,62	
B.I.4.	Výnosy z prodaného zboží	604	987 069,31	1 186 943,80	844 121,29			621 500,78	
B.I.8.	Jiné výnosy z vlastních výkonů	609	0,00	0,00	0,00			0,00	
B.I.9.	Smluvní pokuty a úroky z prodlení	641	0,00	0,00	0,00			0,00	
B.I.10.	Jiné pokuty a penále	642	0,00	0,00	0,00			0,00	
B.I.11.	Výnosy z vyřazených pohledávek	643	1 371,33	0,00	0,00			0,00	
B.I.12.	Výnosy z prodeje materiálu	644	0,00	0,00	0,00			0,00	
B.I.13.	Výnosy z prodeje dlouhodobého nehmotného majetku	645	0,00	0,00	0,00			0,00	
B.I.14.	Výnosy z prodeje dlouhodobého hmotného majetku kromě pozemků	646	0,00	0,00	0,00			0,00	
B.I.15.	Výnosy z prodeje pozemků	647	4 620,00	0,00	0,00			0,00	
B.I.16.	Čerpaní fondů	648	644 153,09	0,00	116 071,00			0,00	
B.I.17.	Ostatní výnosy z činnosti	649	143 358,96	0,00	244 385,05			0,00	
B.II.	Finanční výnosy		4 804,25	0,00	4 166,12			0,00	
B.II.1.	Výnosy z prodeje cenných papírů a podílů	661	0,00	0,00	0,00			0,00	
B.II.2.	Úroky	662	0,00	0,00	0,00			0,00	
B.II.3.	Kurzové zisky	663	211,75	0,00	4 166,12			0,00	
B.II.4.	Výnosy z přecenění reálnou hodnotou	664	4 592,50	0,00	0,00			0,00	
B.II.6.	Ostatní finanční výnosy	669	0,00	0,00	0,00			0,00	
B.IV.	Výnosy z transferů		207 524 464,29	0,00	197 844 559,92			0,00	
B.IV.1.	Výnosy vybraných ústředních vládních institucí z transferů	671	207 524 464,29	0,00	197 844 559,92			0,00	
B.IV.2.	Výnosy vybraných místních vládních institucí z transferů	672	0,00	0,00	0,00			0,00	

		1	2	3	4	
		ÚČETNÍ OBDOBÍ				
		BĚŽNÉ		MINULÉ		
Číslo položky	Název položky	Syntetický účet	Hlavní činnost	Hospodářská činnost	Hlavní činnost	Hospodářská činnost
C.	VÝSLEDEK HOSPODAŘENÍ					
C.1.	Výsledek hospodaření před zdaněním	-	-4 067 508,79	4 253 932,79	-2 820 051,99	3 724 588,12
C.2.	Výsledek hospodaření běžného účetního období	-	-4 075 658,79	4 075 658,79	-2 801 030,99	3 694 804,12

Sestavil:	Kontroloval:	Razítko:
Telefon:	Schválil:	Telefon:
Datum a podpis:	Datum a podpis:	Datum a podpis:

VÝKAZNICTVÍ PŘÍSPĚVKOVÝCH ORGANIZACÍ

ZAM 1-04 U Výkaz o zaměstnanosti regulované vládou

Období Rok 12.2025	Kapitola 334 Ministerstvo kultury	Účetní jednotka Moravské zemské muzeum, Zelný trh 6 , 65937 Brno	IČO 00094862	Hodnota počet na 2 deset. místa	z toho:		Schválený rozpočet - Úvazky zaměstnanců v celoročním vyjádření	z toho:		Rozpočet po změnách - úvazky zaměstnanců v ročním průměru	z toho:		
					a	b		1	1a		2	2a	
					Typ organizace								
Ústřední orgán státní správy													
zaměstnanci v pracovním poměru vyjma zaměstnanců na služebních místech					1100	0,00	0,00	0,00	0,00	0,00	0,00	0,00	0,00
zaměstnanci v pracovním poměru vyjma zaměstnanců na služebních místech					1101	0,00	0,00	0,00	0,00	0,00	0,00	0,00	0,00
zaměstnanci bezpečnostních sborů a ozbrojených sil ve služebním poměru					1102	0,00	0,00	0,00	0,00	0,00	0,00	0,00	0,00
zaměstnanci na služebních místech podle zákona o státní službě					1103	0,00	0,00	0,00	0,00	0,00	0,00	0,00	0,00
zaměstnanci s platy odvozenými od platů ústavních činitelů					1104	0,00	0,00	0,00	0,00	0,00	0,00	0,00	0,00
Jednotlivé organizační složky státu - státní správa					1200	0,00	0,00	0,00	0,00	0,00	0,00	0,00	0,00
zaměstnanci v pracovním poměru vyjma zaměstnanců na služebních místech					1201	0,00	0,00	0,00	0,00	0,00	0,00	0,00	0,00
zaměstnanci bezpečnostních sborů a ozbrojených sil ve služebním poměru					1202	0,00	0,00	0,00	0,00	0,00	0,00	0,00	0,00
zaměstnanci na služebních místech podle zákona o státní službě					1203	0,00	0,00	0,00	0,00	0,00	0,00	0,00	0,00
zaměstnanci s platy odvozenými od platů ústavních činitelů					1204	0,00	0,00	0,00	0,00	0,00	0,00	0,00	0,00
Jednotlivé SOBCPO					1300	0,00	0,00	0,00	0,00	0,00	0,00	0,00	0,00
zaměstnanci v pracovním poměru vyjma zaměstnanců na služebních místech					1301	0,00	0,00	0,00	0,00	0,00	0,00	0,00	0,00
zaměstnanci bezpečnostních sborů a ozbrojených sil ve služebním poměru					1302	0,00	0,00	0,00	0,00	0,00	0,00	0,00	0,00
zaměstnanci na služebních místech podle zákona o státní službě					1303	0,00	0,00	0,00	0,00	0,00	0,00	0,00	0,00
zaměstnanci s platy odvozenými od platů ústavních činitelů					1304	0,00	0,00	0,00	0,00	0,00	0,00	0,00	0,00
Ostatní organizační složky státu					1400	0,00	0,00	0,00	0,00	0,00	0,00	0,00	0,00
zaměstnanci v pracovním poměru vyjma zaměstnanců na služebních místech					1401	0,00	0,00	0,00	0,00	0,00	0,00	0,00	0,00
zaměstnanci bezpečnostních sborů a ozbrojených sil ve služebním poměru					1402	0,00	0,00	0,00	0,00	0,00	0,00	0,00	0,00
zaměstnanci na služebních místech podle zákona o státní službě					1403	0,00	0,00	0,00	0,00	0,00	0,00	0,00	0,00
zaměstnanci s platy odvozenými od platů ústavních činitelů					1404	0,00	0,00	0,00	0,00	0,00	0,00	0,00	0,00
Státní příspěvkové organizace					5000	189,90	189,90	189,90	0,00	189,90	0,00	189,90	0,00
zaměstnanci v pracovním poměru vyjma zaměstnanců na služebních místech					5001	189,90	189,90	189,90	0,00	189,90	0,00	189,90	0,00
zaměstnanci na služebních místech podle zákona o státní službě					5002	0,00	0,00	0,00	0,00	0,00	0,00	0,00	0,00

Typ organizace	Skutečnost od počátku roku - průměrný evidenční počet zaměstnanců přepočtený	v tom:										Skutečnost - evidenční počet úvazků ke konci sledovaného období	z toho: EU / FM		
		úvazky v limitu regulace zaměstnanosti					úvazky mimo limit regulace zaměstnanosti s krytím z nároků z nespotřebovaných výdajů							4	
		EU / FM		ostatní			EU / FM		ostatní						3f
		3a	3b	3c	3d	3e	3f	4a							
1100	0,00	0,00	0,00	0,00	0,00	0,00	0,00	0,00	0,00	0,00	0,00	0,00	0,00		
1101	0,00	0,00	0,00	0,00	0,00	0,00	0,00	0,00	0,00	0,00	0,00	0,00	0,00		
1102	0,00	0,00	0,00	0,00	0,00	0,00	0,00	0,00	0,00	0,00	0,00	0,00	0,00		
1103	0,00	0,00	0,00	0,00	0,00	0,00	0,00	0,00	0,00	0,00	0,00	0,00	0,00		
1104	0,00	0,00	0,00	0,00	0,00	0,00	0,00	0,00	0,00	0,00	0,00	0,00	0,00		
1200	0,00	0,00	0,00	0,00	0,00	0,00	0,00	0,00	0,00	0,00	0,00	0,00	0,00		
1201	0,00	0,00	0,00	0,00	0,00	0,00	0,00	0,00	0,00	0,00	0,00	0,00	0,00		
1202	0,00	0,00	0,00	0,00	0,00	0,00	0,00	0,00	0,00	0,00	0,00	0,00	0,00		
1203	0,00	0,00	0,00	0,00	0,00	0,00	0,00	0,00	0,00	0,00	0,00	0,00	0,00		
1204	0,00	0,00	0,00	0,00	0,00	0,00	0,00	0,00	0,00	0,00	0,00	0,00	0,00		
1300	0,00	0,00	0,00	0,00	0,00	0,00	0,00	0,00	0,00	0,00	0,00	0,00	0,00		
1301	0,00	0,00	0,00	0,00	0,00	0,00	0,00	0,00	0,00	0,00	0,00	0,00	0,00		
1302	0,00	0,00	0,00	0,00	0,00	0,00	0,00	0,00	0,00	0,00	0,00	0,00	0,00		
1303	0,00	0,00	0,00	0,00	0,00	0,00	0,00	0,00	0,00	0,00	0,00	0,00	0,00		
1304	0,00	0,00	0,00	0,00	0,00	0,00	0,00	0,00	0,00	0,00	0,00	0,00	0,00		
1400	0,00	0,00	0,00	0,00	0,00	0,00	0,00	0,00	0,00	0,00	0,00	0,00	0,00		
1401	0,00	0,00	0,00	0,00	0,00	0,00	0,00	0,00	0,00	0,00	0,00	0,00	0,00		
1402	0,00	0,00	0,00	0,00	0,00	0,00	0,00	0,00	0,00	0,00	0,00	0,00	0,00		
1403	0,00	0,00	0,00	0,00	0,00	0,00	0,00	0,00	0,00	0,00	0,00	0,00	0,00		
1404	0,00	0,00	0,00	0,00	0,00	0,00	0,00	0,00	0,00	0,00	0,00	0,00	0,00		
5000	181,56	0,00	180,81	0,00	0,00	0,00	0,00	0,00	0,00	0,00	0,75	182,85	0,00		
5001	181,56	0,00	180,81	0,00	0,00	0,00	0,00	0,00	0,00	0,00	0,75	182,85	0,00		
5002	0,00	0,00	0,00	0,00	0,00	0,00	0,00	0,00	0,00	0,00	0,00	0,00	0,00		

Sestavil:	Razítko:	Schválil:
Telefon:	Kontroloval:	Telefon:
Datum a podpis:		Datum a podpis:

IČO: 00094862
Kapitola: 334
Právní forma: Příspěvková organizace
Okamžik sestavení: 04.05.2026 09:38:45
Předmět činnosti: 91020

VÝKAZNICTVÍ PŘÍSPĚVKOVÝCH ORGANIZACÍ
PŘÍLOHA

Sestavená k 31.12.2025

(v Kč, s přesností na dvě desetinná místa)

Moravské zemské muzeum
Zelný trh 6, 65937 Brno

Jméno a příjmení osoby odpovědné za sestavení: Ing. Zdeněk Česal
E-mail osoby odpovědné za sestavení: zcesal@mzm.cz
Telefon osoby odpovědné za sestavení: 533435303

A.1. Informace podle § 7 odst. 3 zákona

Účetní jednotka není známo, že by ve sledovaném období měla ukončit činnost.

A.2. Informace podle § 7 odst. 4 zákona

Uspořádání a označování položek rozvahy a výkazu zisku a ztráty, jejich obsahové vymezení a způsoby oceňování použité v průběhu účetního období 2025 byly 4. čtvrtletí změněny o doporučené účtování dle metodické pomůcky 2020 - vybrané finanční vztahy a transfery pro příspěvkové organizace. Všechny vybrané položky jsou sledovány na samostatných analytických účtech. Předmět činnosti je totožný s předchozím účetním obdobím a způsoby oceňování a účtování jsou shodné s předchozím účetním obdobím. MZM plní funkci muzea a jeho činnosti jsou podrobněji uvedeny ve zřizovací listině. MZM používá metodu časového rozlišení nákladů a výnosů v případech pojištění, nájemného, předplatného a spotřeby energií. Způsob oceňování pro dlouhodobý hmotný majetek - je oceňován pořizovací cenou a součástí pořizovacích nákladů jsou vedlejší pořizovací náklady, nejčastěji se jedná o náklady na přepravu a montáž. Dlouhodobý hmotný majetek je evidován v pořizovací ceně vyšší než 40.000,- Kč a je účtován na samostatných majetkových účtech. Dlouhodobý nehmotný majetek je evidován v pořizovací ceně vyšší než 60.000,- Kč. Drobný dlouhodobý nehmotný majetek se eviduje na samostatném majetkovém účtu v pořizovací ceně od 3.000,- Kč do 39.999,- Kč. Jiný drobný dlouhodobý nehmotný majetek v pořizovací ceně od 1.000,- Kč do 6.999,- Kč je veden v podrozvahové evidenci na účtu 901. Jiný drobný dlouhodobý hmotný majetek v pořizovací ceně od 1.000,- Kč do 2.999,- Kč je veden v podrozvahové evidenci na účtu 902. MZM sestavuje každoročně odpisový plán podle stanovené doby používání majetku. Účetní odpisy jsou prováděny rovnoměrným způsobem a jsou pravidelně měsíčně zatčutovány do nákladů. Způsob zaokrouhlování v účetních závěrkách stanovilo Ministerstvo kultury v podkladech pro sestavení výkazů 4. čtvrtletí 2025 v součinnosti s MÚZem v Kč na 2 desetinná místa.

A.3. Informace podle § 7 odst. 5 zákona

Položku A.2.XIV.5 ve výkaze peněžních příjmů a výdajů tvoří výdaje, které nelze zařadit do výkazů jmenovaných kategorií a to: ostatní osobní jinde neuvedené výdaje, výdaje na daně a poplatky a ostatní výdaje jinde neuvedené.

A.4. Informace podle § 7 odst. 5 zákona o stavu účtů v knize podrozvahových účtů

Číslo položky	Název položky	Podrozvahový účet	OBDOBÍ	
			BĚŽNÉ	MINULÉ
A.4.P.I.	Majetek a závazky účetní jednotky		15 697 305,54	15 683 165,68
A.4.P.I.1.	Jiný drobný dlouhodobý nehmotný majetek	901	1 174 669,39	1 104 931,35
A.4.P.I.2.	Jiný drobný dlouhodobý hmotný majetek	902	13 507 393,58	13 562 991,76
A.4.P.I.3.	Výřazené pohledávky	905	1 015 242,57	1 015 242,57
A.4.P.I.4.	Výřazené závazky	906	0,00	0,00
A.4.P.I.5.	Ostatní majetek	909	0,00	0,00
A.4.P.II.	Krátkodobé podmíněné pohledávky z transferů a krátkodobé podmíněné závazky z transferů		0,00	0,00
A.4.P.III.1.	Krátkodobé podmíněné pohledávky z předfinancování transferů	911	0,00	0,00
A.4.P.III.2.	Krátkodobé podmíněné závazky z předfinancování transferů	912	0,00	0,00

04.05.2026 9:38:45

1/11

Číslo položky	Název položky	Podrozvahový účet	OBDOBÍ	
			BĚŽNÉ	MINULÉ
A.4.P.II.3.	Krátkodobé podmíněné pohledávky ze zahraničních transferů	913	0,00	0,00
A.4.P.II.4.	Krátkodobé podmíněné závazky ze zahraničních transferů	914	0,00	0,00
A.4.P.II.5.	Ostatní krátkodobé podmíněné pohledávky z transferů	915	0,00	0,00
A.4.P.II.6.	Ostatní krátkodobé podmíněné závazky z transferů	916	0,00	0,00
A.4.P.III.	Podmíněné pohledávky z důvodu užívání majetku jinou osobou	921	0,00	0,00
A.4.P.III.1.	Krátkodobé podmíněné pohledávky z důvodu úplatného užívání majetku jinou osobou	922	0,00	0,00
A.4.P.III.2.	Dlouhodobé podmíněné pohledávky z důvodu úplatného užívání majetku jinou osobou	923	0,00	0,00
A.4.P.III.3.	Krátkodobé podmíněné pohledávky z důvodu užívání majetku jinou osobou na základě smlouvy o výpůjčce	924	0,00	0,00
A.4.P.III.4.	Dlouhodobé podmíněné pohledávky z důvodu užívání majetku jinou osobou na základě smlouvy o výpůjčce	925	0,00	0,00
A.4.P.III.5.	Krátkodobé podmíněné pohledávky z důvodu užívání majetku jinou osobou z jiných důvodů	926	0,00	0,00
A.4.P.III.6.	Dlouhodobé podmíněné pohledávky z důvodu užívání majetku jinou osobou z jiných důvodů	926	0,00	0,00
A.4.P.IV.	Další podmíněné pohledávky		0,00	0,00
A.4.P.IV.1.	Krátkodobé podmíněné pohledávky ze smluv o prodeji dlouhodobého majetku	931	0,00	0,00
A.4.P.IV.2.	Dlouhodobé podmíněné pohledávky ze smluv o prodeji dlouhodobého majetku	932	0,00	0,00
A.4.P.IV.3.	Krátkodobé podmíněné pohledávky z jiných smluv	933	0,00	0,00
A.4.P.IV.4.	Dlouhodobé podmíněné pohledávky z jiných smluv	934	0,00	0,00
A.4.P.IV.5.	Krátkodobé podmíněné pohledávky ze sdílených daní	939	0,00	0,00
A.4.P.IV.6.	Dlouhodobé podmíněné pohledávky ze sdílených daní	941	0,00	0,00
A.4.P.IV.7.	Krátkodobé podmíněné pohledávky ze vztahu k jiným zdrojům	942	0,00	0,00
A.4.P.IV.8.	Dlouhodobé podmíněné pohledávky ze vztahu k jiným zdrojům	943	0,00	0,00
A.4.P.IV.9.	Krátkodobé podmíněné úhrady pohledávek z přijatých zajištění	944	0,00	0,00
A.4.P.IV.10.	Dlouhodobé podmíněné úhrady pohledávek z přijatých zajištění	945	0,00	0,00
A.4.P.IV.11.	Krátkodobé podmíněné pohledávky ze soudních sporů, správních řízení a jiných řízení	947	0,00	0,00
A.4.P.IV.12.	Dlouhodobé podmíněné pohledávky ze soudních sporů, správních řízení a jiných řízení	948	0,00	0,00
A.4.P.V.	Dlouhodobé podmíněné pohledávky z transferů a dlouhodobé podmíněné závazky z transferů		398 422 550,00	129 715 248,81
A.4.P.V.1.	Dlouhodobé podmíněné pohledávky z předfinancování transferů	951	0,00	0,00
A.4.P.V.2.	Dlouhodobé podmíněné závazky z předfinancování transferů	952	0,00	0,00
A.4.P.V.3.	Dlouhodobé podmíněné pohledávky ze zahraničních transferů	953	0,00	0,00
A.4.P.V.4.	Dlouhodobé podmíněné závazky ze zahraničních transferů	954	0,00	0,00
A.4.P.V.5.	Ostatní dlouhodobé podmíněné pohledávky z transferů	955	398 422 550,00	129 715 248,81
A.4.P.V.6.	Ostatní dlouhodobé podmíněné závazky z transferů	956	0,00	0,00
A.4.P.VI.	Podmíněné závazky z důvodu užívání cizího majetku		0,00	0,00
A.4.P.VI.1.	Krátkodobé podmíněné závazky z operativního leasingu	961	0,00	0,00
A.4.P.VI.2.	Dlouhodobé podmíněné závazky z operativního leasingu	962	0,00	0,00

04.05.2026 9:38:45

2/11

Číslo položky	Název položky	Podrozvahový účet	OBDOBÍ	
			BĚŽNÉ	MINULÉ
A.4.P.VI.3.	Krátkodobé podmíněné závazky z finančního leasingu	963	0,00	0,00
A.4.P.VI.4.	Dlouhodobé podmíněné závazky z finančního leasingu	964	0,00	0,00
A.4.P.VI.5.	Krátkodobé podmíněné závazky z důvodu užívání cizího majetku na základě smlouvy o výpůjčce	965	0,00	0,00
A.4.P.VI.6.	Dlouhodobé podmíněné závazky z důvodu užívání cizího majetku na základě smlouvy o výpůjčce	966	0,00	0,00
A.4.P.VI.7.	Krátkodobé podmíněné závazky z důvodu užívání cizího majetku nebo jeho převzetí z jiných důvodů	967	0,00	0,00
A.4.P.VI.8.	Dlouhodobé podmíněné závazky z důvodu užívání cizího majetku nebo jeho převzetí z jiných důvodů	968	0,00	0,00
A.4.P.VI.	Další podmíněné závazky		0,00	0,00
A.4.P.VII.1.	Krátkodobé podmíněné závazky ze smluv o pořízení dlouhodobého majetku	971	0,00	0,00
A.4.P.VII.2.	Dlouhodobé podmíněné závazky ze smluv o pořízení dlouhodobého majetku	972	0,00	0,00
A.4.P.VII.3.	Krátkodobé podmíněné závazky z jiných smluv	973	0,00	0,00
A.4.P.VII.4.	Dlouhodobé podmíněné závazky z jiných smluv	974	0,00	0,00
A.4.P.VII.5.	Krátkodobé podmíněné závazky z přijatého kolaterálu	975	0,00	0,00
A.4.P.VII.6.	Dlouhodobé podmíněné závazky z přijatého kolaterálu	976	0,00	0,00
A.4.P.VII.7.	Krátkodobé podmíněné závazky vyplývající z právních předpisů a další činnosti moci zákonodárné, výkonné nebo soudní	978	0,00	0,00
A.4.P.VII.8.	Dlouhodobé podmíněné závazky vyplývající z právních předpisů a další činnosti moci zákonodárné, výkonné nebo soudní	979	0,00	0,00
A.4.P.VII.9.	Krátkodobé podmíněné závazky z poskytnutých garancí jednorázových	981	0,00	0,00
A.4.P.VII.10.	Dlouhodobé podmíněné závazky z poskytnutých garancí jednorázových	982	0,00	0,00
A.4.P.VII.11.	Krátkodobé podmíněné závazky z poskytnutých garancí ostatních	983	0,00	0,00
A.4.P.VII.12.	Dlouhodobé podmíněné závazky z poskytnutých garancí ostatních	984	0,00	0,00
A.4.P.VII.13.	Krátkodobé podmíněné závazky ze soudních sporů, správních řízení a jiných řízení	985	0,00	0,00
A.4.P.VII.14.	Dlouhodobé podmíněné závazky ze soudních sporů, správních řízení a jiných řízení	986	0,00	0,00
A.4.P.VIII.	Ostatní podmíněná aktiva a ostatní podmíněná pasiva a vyrovnávací účty		0,00	0,00
A.4.P.VIII.1.	Ostatní krátkodobá podmíněná aktiva	991	0,00	0,00
A.4.P.VIII.2.	Ostatní dlouhodobá podmíněná aktiva	992	0,00	0,00
A.4.P.VIII.3.	Ostatní krátkodobá podmíněná pasiva	993	0,00	0,00
A.4.P.VIII.4.	Ostatní dlouhodobá podmíněná pasiva	994	0,00	0,00
A.4.P.VIII.5.	Vyrovnávací účet k podrozvahovým účtům	999	414 119 855,54	145 398 414,49

A.5. Informace podle § 18 odst. 3 písm. b) zákona

A.6. Informace podle § 19 odst. 6 zákona

V období počínajícím koncem rozvahového dne a končícím okamžikem sestavení účetní uzávěrky k 31.12.2025 nenastaly skutečnosti podle § 19 odst. 6 zákona 563/1991 Sb. o účetnictví.

B.1. Informace podle § 66 odst. 6

04.05.2026 9:38:45

3/11

B.2. Informace podle § 66 odst. 8**B.3. Informace podle § 68 odst. 3**

	0,00
--	------

C. Doplnující informace k položkám rozvahy C.I.1 Jmění účetní jednotky a C.I.3 Transfery na pořízení dlouhodobého majetku

Číslo položky	Název položky	ÚČETNÍ OBDOBÍ	
		BĚŽNÉ	MINULÉ
C.1.	Zvýšení stavu transferů na pořízení dlouhodobého majetku za běžné účetní období	9 866 161,23	27 952 435,80
C.2.	Snížení stavu transferů na pořízení dlouhodobého majetku ve věcné a časové souvislosti	5 335 878,67	5 467 644,49

D.1. Počet jednotlivých věcí a souborů majetku nebo seznam tohoto majetku

Dle centrální evidence sbírek byla zavedena 1 sbírka Moravského zemského muzea v hodnotě 1,- Kč do majetku na účtu 032 - Kulturní předměty. Od Jiřího Nováka obdrželo MZM věcný investiční dar. Výstavní stojánek k Venušiči v hodnotě 43.560,- Kč. Od Statutárního města Brna (Hřřad pro zastupování státu ve věcech majetkových) obdrželo MZM pozemek v účetního hodnotě 12.398.200,- Kč. Od dalších různých poskytovatelů obdrželo MZM drobné sbírkové předměty zaevidované v Centrální evidenci sbírek muzejní povahy.	0,00
--	------

D.2. Celková výměra lesních pozemků s lesním porostem

	0,00
--	------

D.3. Výše ocenění celkové výměry lesních pozemků s lesním porostem ve výši 57 Kč/ m2

	0,00
--	------

D.4. Výměra lesních pozemků s lesním porostem oceněným jiným způsobem

	0,00
--	------

D.5. Výše ocenění lesních pozemků s lesním porostem oceněným jiným způsobem

	0,00
--	------

D.6. Průměrná výše ocenění výměry lesních pozemků s lesním porostem oceněným jiným způsobem

	0,00
--	------

D.7. Komentář k ocenění lesních pozemků jiným způsobem

bez komentáře	0,00
---------------	------

E.1. Doplnující informace k položkám rozvahy

K položce	Doplnující informace	Částka
C.II.5.	V čerpání fondu reprodukce v roce 2025 je průřčtována částka 13.059,53 Kč neuhrazených faktur z období roku 2024 splatné v roce 2025. Zůstatek fondu reprodukce uvedený v rozvaze odd.C.II.5. ve výši 41.446.034,88 Kč byl snížen po úhradě faktur v roce 2025 o částku 13.059,53 Kč.	41 446 034,88

E.2. Doplňující informace k položkám výkazu zisku a ztráty

K položce	Doplňující informace	Částka
A.I.28.	V částe odpisů v celkové hodnotě 20.153.978,66 Kč je zahrnuta částka odpisů 1.092,- Kč, která není obsažena ve vazbě na účty 401/403/416. Tento rozdíl vznikl proúčtováním rozpuštěním odpisu věcného investičního daru v částe 43.560,- Kč. Měsíční odpisy číni 182,- Kč, od období 7/2025 a z této částky měsíčních odpisů za rok 2025 nebyl tvořen FRM. Rozdíl tedy číni 1.092,- Kč.	20 153 978,66
B.IV.1.	Vnosy tvoří: příspěvek na provoz v částe 173.082.480,- Kč, příspěvek na provoz-ka v částe 8.849.283,02 Kč, dotace IROP Jevišovice v částe 1.103.520,- Kč, dotace NPO v částe 4.099.084,67 Kč, dotace MKCR DKRVO v částe 9.703.000,00 Kč, dotace MCR NAKI-Artefakt jako zdroj poznání v částe 1.480.556,20 Kč, dotace MKCR NAKI-Prezenční strategie pro muzea v částe 886.764,86 Kč, dotace MKCR ISO/D v částe 520.000,00 Kč, dotace Interreg v částe 657.001,90 Kč, dotace NPO-nákup mikroskopů v částe 32.173,90 Kč, dotace MKČP-Hudcova depozitář v částe 134.552,00 Kč, dotace SMB-Venuše v částe 100.000,- Kč, dotace JMK BMIN ve výši 60.000,- Kč, dotace AYCR-NAKI v částe 427.495,36 Kč, dotace SMB výstavní a propagační činnost v částe 200.000,00 Kč, dotace JMK-Tradiční loutkářství v částe 100.000,00 Kč, dotace GACR-Jantarová stezka v částe 453.693,34 Kč, dotace GACR-Nerudová v částe 204.055,15 Kč, dotace DZS-ERASMUS v částe 94.925,22 Kč, odpis investičního transferu Mendellianum ve výši 376.030,68 Kč, odpis investičního transferu Hudcova ve výši 171.547,80 Kč, odpis investičního transferu Mendlova stezka Brnem ve výši 39.999,96 Kč, odpis investičního transferu Loutkářské umění ve výši 4.266.201,48 Kč, odpis investičního transferu Digitalizace ve výši 231.950,04 Kč a odpis investičního transferu Digitalizace-zobrazovací technika ve výši 127.995,96 Kč, odpis investičního transferu IROP-Jevišovice ve výši 115.560,18 Kč, odpis investičního transferu NPO-nákup mikroskopů ve výši 6.592,57 Kč.	207 524 464,29

E.3. Doplňující informace k položkám přehledu o peněžních tocích

K položce	Doplňující informace	Částka

E.4. Doplňující informace k položkám přehledu o změnách vlastního kapitálu

K položce	Doplňující informace	Částka

F.A. Fond kulturních a sociálních potřeb

Číslo	Položka	Název	BĚŽNÉ ÚČETNÍ OBDOBÍ
F.A.I.	Počáteční stav fondu k 1.1.		1 192 267,64
F.A.II.	Tvorba fondu		952 485,19
F.A.II.1.	Základní příspěvek		952 485,19
F.A.II.2.	Splátky půjček na bytové účely poskytnutých do konce roku 1992		0,00
F.A.II.3.	Náhrady škod a pojistná plnění od pojišťovny vztahující se k majetku pořízenému z fondu		0,00
F.A.II.4.	Peněžní a jiné dary určené do fondu		0,00
F.A.II.5.	Ostatní tvorba fondu		0,00
F.A.III.	Čerpání fondu		961 827,00
F.A.III.1.	Půjčky na bytové účely		0,00
F.A.III.2.	Stravování		712 948,00
F.A.III.3.	Rekreace		0,00
F.A.III.4.	Kultura, tělovýchova a sport		11 400,00
F.A.III.5.	Sociální výpomoci a půjčky		0,00
F.A.III.6.	Poskytnuté peněžní dary		0,00
F.A.III.7.	Úhrada příspěvku na penzijní připojištění		188 000,00
F.A.III.8.	Úhrada částí pojistného na soukromé životní pojištění		0,00
F.A.III.9.	Ostatní užití fondu		49 479,00
F.A.IV.	Konečný stav fondu		1 182 925,83

F.C. Rezervní fond

Číslo	Položka	Název	BĚŽNÉ ÚČETNÍ OBDOBÍ
F.C.I.	Počáteční stav fondu k 1.1.		80 102 753,25
F.C.II.	Tvorba fondu		49 286 359,74
F.C.II.1.	Zlepšení výsledků hospodaření		715 773,13
F.C.II.2.	Nespotřebované dotace z rozpočtu Evropské unie		0,00
F.C.II.3.	Nespotřebované dotace z mezinárodních smluv		0,00
F.C.II.4.	Peněžní prostředky poskytnuté ze zahraničí - účelové		0,00
F.C.II.5.	Peněžní prostředky poskytnuté ze zahraničí - neúčelové		0,00
F.C.II.6.	Peněžní dary - účelové		304 000,00
F.C.II.7.	Peněžní dary - neúčelové		48 266 586,61
F.C.II.8.	Ostatní tvorba		0,00
F.C.III.	Čerpání fondu		78 878 553,68
F.C.III.1.	Úhrada zhoršeného výsledku hospodaření		0,00
F.C.III.2.	Úhrada sankcí		0,00
F.C.III.3.	Doplnění fondu reprodukce majetku se souhlasem zřizovatele		0,00
F.C.III.4.	Preklopení časového nesouladu mezi výnosy a náklady		0,00
F.C.III.5.	Peněžní prostředky poskytnuté ze zahraničí - účelové		0,00
F.C.III.6.	Peněžní dary - účelové		314 000,00
F.C.III.7.	Ostatní čerpání		78 564 553,68
F.C.IV.	Konečný stav fondu		50 510 559,31

F.E. Fond reprodukce majetku

Číslo	Položka		BĚŽNÉ ÚČETNÍ OBDOBÍ
	Číslo	Název	
F.E.I.		Počáteční stav fondu k 1.1.	36 199 611,46
F.E.II.		Tvorba fondu	24 687 789,20
F.E.II.1.		Zlepšený hospodářský výsledek	0,00
F.E.II.2.		Ve výši odpisů dlouhodobého nehmotného a hmotného majetku	14 817 007,99
F.E.II.3.		Ve výši výnosů z prodeje dlouhodobého movitého nehmotného a hmotného majetku	4 620,00
F.E.II.4.		Peněžní dary	50 000,00
F.E.II.5.		Ve výši výnosů povolených veřejných sbírek určených na pořízení a technické zhodnocení nehmotného a hmotného dlouhodobého majetku	0,00
F.E.II.6.		Ve výši výnosů z prodeje nemovitého majetku, který příspěvková organizace nabyla ve prospěch státu darem nebo děděním	0,00
F.E.II.7.		Prostředky poskytnuté ze zahraničí určené účelově na pořízení a technické zhodnocení nehmotného a hmotného dlouhodobého majetku	0,00
F.E.II.8.		Ostatní	9 816 161,21
F.E.III.		Čerpání fondu	19 441 365,78
F.E.III.1.		Financování pořízení a technického zhodnocení hmotného a nehmotného dlouhodobého majetku	19 157 636,69
F.E.III.2.		Financování oprav a udržování hmotného a nehmotného dlouhodobého i krátkodobého majetku	283 729,09
F.E.III.3.		Pořízení hmotného a nehmotného krátkodobého majetku	0,00
F.E.III.4.		Úhrada přijatých úvěrů	0,00
F.E.IV.		Konečný stav fondu	41 446 034,88

G. Stavby

Číslo položky	Název položky	OBDOBÍ			MINULÉ
		BĚŽNÉ		NETTO	
		BRUTTO	KOREKCE		
G.	Stavby	723 070 081,30	217 152 481,95	505 917 599,35	501 230 196,36
G.1.	Bytové domy a bytové jednotky	0,00	0,00	0,00	0,00
G.2.	Budovy pro služby obyvatelstvu	0,00	0,00	0,00	0,00
G.3.	Jiné nebytové domy a nebytové jednotky	723 070 081,30	217 152 481,95	505 917 599,35	501 230 196,36
G.4.	Komunikace a veřejné osvětlení	0,00	0,00	0,00	0,00
G.5.	Jiné inženýrské sítě	0,00	0,00	0,00	0,00
G.6.	Ostatní stavby	0,00	0,00	0,00	0,00

H. Pozemky

Číslo položky	Název položky	OBDOBÍ			
		BĚŽNÉ		MINULÉ	
		BRUTTO	KOREKCE		NETTO
H.	Pozemky	37 679 762,51	0,00	37 679 762,51	37 675 170,01
H.1.	Stavební pozemky	0,00	0,00	0,00	0,00
H.2.	Lesní pozemky	0,00	0,00	0,00	0,00
H.3.	Zahrady, pastviny, louky, rybníky	0,00	0,00	0,00	0,00
H.4.	Zastavěná plocha	0,00	0,00	0,00	5 097 742,00
H.5.	Ostatní pozemky	37 679 762,51	0,00	37 679 762,51	32 577 428,01

I. Doplňující informace k položce A.II.4. Náklady z přecenění reálnou hodnotou výkazu zisku a ztráty

Číslo položky	Název položky	ÚČETNÍ OBDOBÍ	
		BĚŽNÉ	MINULÉ
I.	Náklady z přecenění reálnou hodnotou	0,00	0,00
I.1.	Náklady z přecenění reálnou hodnotou majetku určeného k prodeji podle § 64	0,00	0,00
I.2.	Ostatní náklady z přecenění reálnou hodnotou	0,00	0,00

J. Doplňující informace k položce B.II.4. Výnosy z přecenění reálnou hodnotou výkazu zisku a ztráty

Číslo položky	Název položky	ÚČETNÍ OBDOBÍ	
		BĚŽNÉ	MINULÉ
J.	Výnosy z přecenění reálnou hodnotou	4 592,50	0,00
J.1.	Výnosy z přecenění reálnou hodnotou majetku určeného k prodeji podle § 64	4 592,50	0,00
J.2.	Ostatní výnosy z přecenění reálnou hodnotou	0,00	0,00

Údaje k poskytnutým garancím**Údaje k poskytnutým garancím jednorázovým**

IČO účetní jednotky - věřitele	Název účetní jednotky - věřitele	IČO účetní jednotky - dlužníka	Název účetní jednotky - dlužníka	Datum poskytnutí garance	Hodnota zajištěné pohledávky			Datum plnění ručitelem v daném roce
					celkem (6a + 6b)	jistina	úrok	
1	2	3	4	5	6	6a	6b	7

Výše plnění ručitelem v daném roce		Celková výše plnění ručitelem od poskytnutí garance	Druh dluhového nástroje	Předmět ručení
celkem (8a + 8b)	jistina			
8	8a	9	10	11
	8b			

Údaje k poskytnutým garancím ostatním

IČO účetní jednotky - věřitele	Název účetní jednotky - věřitele	IČO účetní jednotky - dlužníka	Název účetní jednotky - dlužníka	Datum poskytnutí garance	Hodnota zajištěné pohledávky		Datum plnění ručitelem v daném roce
					celkem (6a + 6b)	úrok	
1	2	3	4	5	6a	6b	7

Výše plnění ručitelem v daném roce		Celková výše plnění ručitelem od poskytnutí garance	Druh dluhového nástroje	Předmět ručení
celkem (8a + 8b)	jistina			
8	8a	9	10	11
	8b			

Údaje o projektech partnerství veřejného a soukromého sektoru

Základní údaje							Ocenění pořizovaného majetku dle smlouvy	Výdaje vynaložené na pořízení majetku				
Projekt	Druh projektu	Dodavatel		Stavební fáze		Rok zahájení ukončení		8	9	10	11	12
		Datum uzavření smlouvy	Obchodní firma, jméno nebo název	IČ	Rok		t-4					
1	2	3	4	5	6	7						

		Platby za dostupnost								Další platby a plnění zadavatele					
Počátek	Konec	t-4		t-3		t-2		t-1		Výdaje na pořízení majetku celkem	t-4	t-3	t-2	t-1	Celkem
		v tom:	Výdaje na pořízení majetku	v tom:	Výdaje na pořízení majetku	v tom:	Výdaje na pořízení majetku	v tom:	Výdaje na pořízení majetku						
14	15	16	17	18	19	20	21	22	23	24	25	26	27	28	29

Sestavil:	Kontroloval:	Razítko:	Schválil:
Telefon:			Telefon:
Datum a podpis:			Datum a podpis:



Organizační struktura Moravského zemského muzea - od 1. 9. 2024

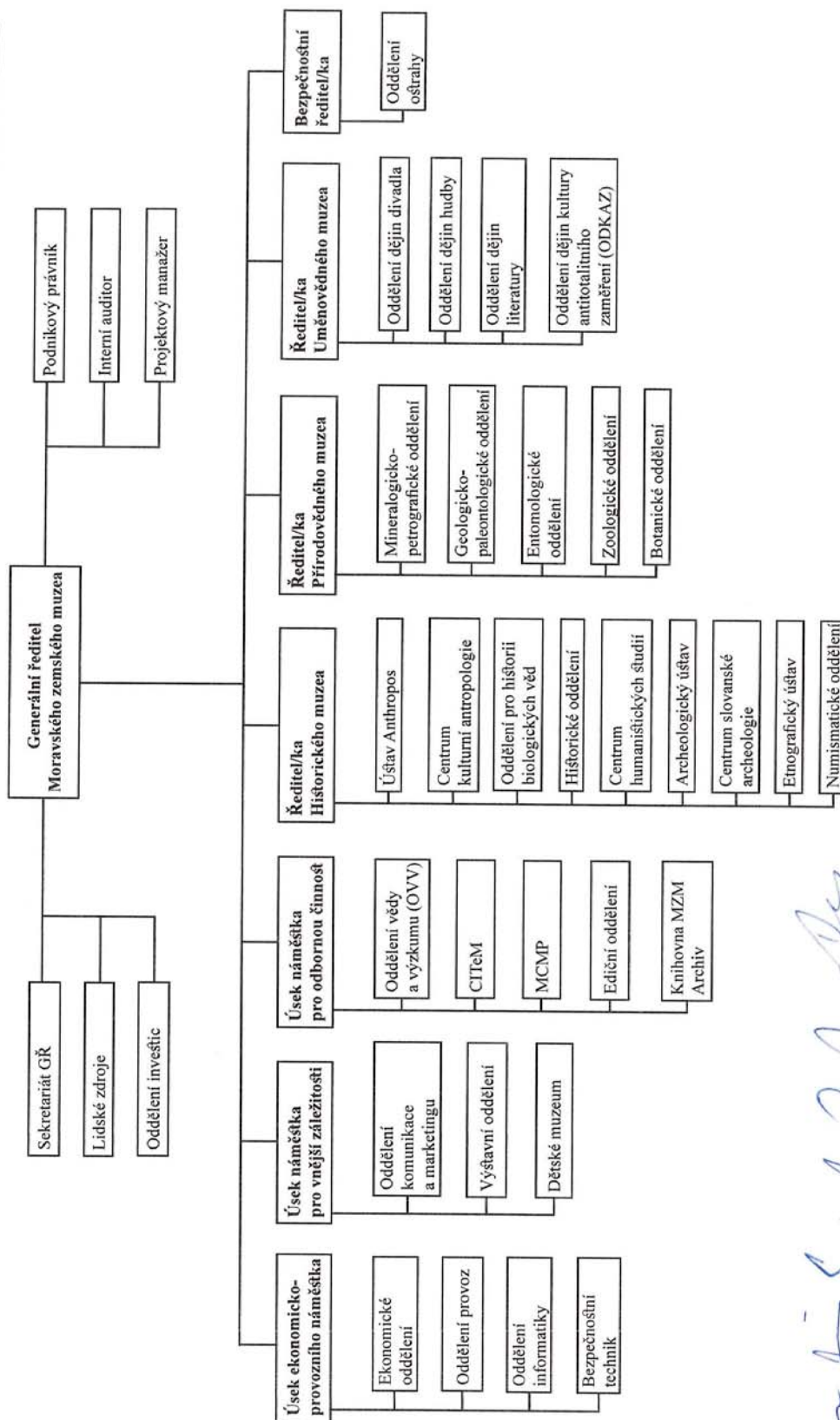

Ing. Jiří Čech
Ředitel



Vernisáž výstavy ÚLUV Nekončící příběh.
Foto Jan Čága.

Události roku 2025

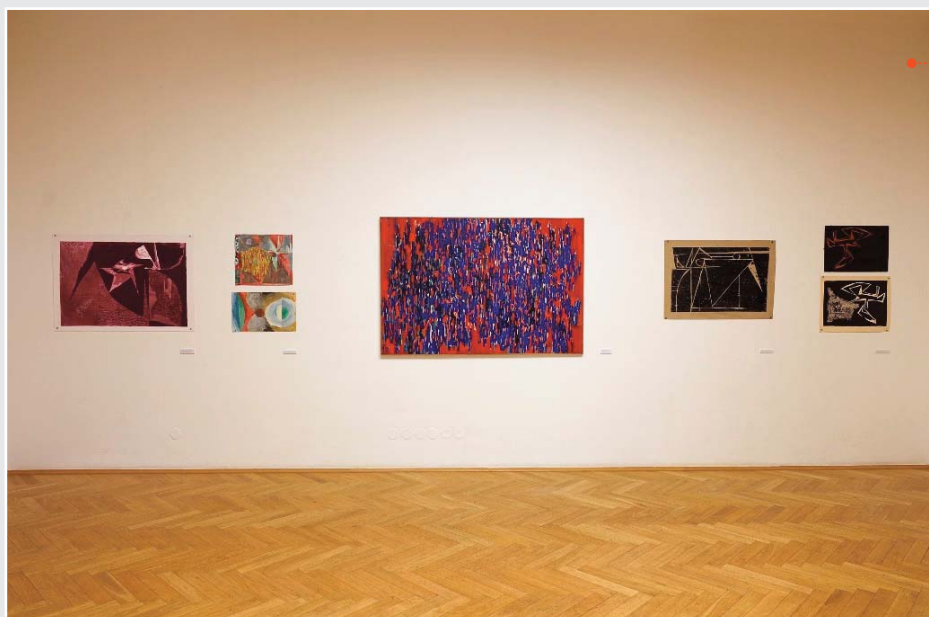

Výstava Chatrný – Oponou.
Foto Jan Čága.

Průběžná zpráva o plnění dlouhodobé koncepce rozvoje Moravského zemského muzea za rok 2025

1. Shrnutí činnosti VO v roce 2025

1.1 Celkový souhrn a změny v řešení koncepce

1.1.1 Celkový souhrn

Druhý rok plnění koncepce IP DKRVO 2024–2028 probíhal dle naplánovaných výzkumných úkolů. Z aktivit, které byly realizovány v roce 2025, jednoznačně vyčnívají oslavy 100. výročí objevení Věstonické venuše Karlem Absolonem v roce 1925. Projekt měl výrazný mediální ohlas. V jeho rámci byla propagována vědeckovýzkumná činnost Moravského zemského muzea (dále MZM), zejména archeologie. Už ve druhé polovině roku 2024 v médiích silně rezonoval CT výzkum Věstonické venuše (publikovaný jako plánovaný výstup Jimp v roce 2024). Tento výzkum se pak stal důležitou součástí výstupu Ekrit Venuše 100, která tvořila středobod oslav stého výročí. Výstava se stala jedním z nejúspěšnějších výstavních projektů MZM, výstavu za krátkou dobu trvání (20. 6. – 28. 9. 2025) vidělo 22 936 návštěvníků MZM, což je celoroční návštěvnost Dietrichsteinského paláce v jiných letech. Součástí oslav se stala i mezinárodní konference věnovaná problematice výzkumu fenoménu paleolitických venuší, které se zúčastnili nejvýznamnější evropští odborníci věnující se výzkumu paleolitického umění. (<https://www.mzm.cz/mezinarodni-konference-venus-100>).

Dalším významným projektem, který MZM řešilo v roce 2025, bylo připomenutí 80. výročí od založení Ústředí lidové umělecké výroby ve spolupráci se slovenským ÚLUV. Výsledkem je reprezentativní kolektivní monografie „ÚLUV 1945–1989. Řemeslo se značkou“ (<https://uluv80.sk/#publikacia>), na jejímž obsahu se podíleli tři vědeckovýzkumní pracovníci MZM a současně tato kniha vyšla s finanční podporou MZM. V MZM probíhá také dlouholetý výzkum kurátorky Hany Dvořákové, který je zaměřen na dějiny českého (potažmo moravského) ÚLUV. Jeho výsledkem je výstava s kritickým katalogem „ÚLUV: Nekončící příběh“, která vznikla s podporou IP DKRVO.

V oblasti popularizace vědy považujeme za největší úspěch publikování článku na webu <https://www.livescience.com/archaeology/see-hyperrealistic-reconstructions-of-2-stone-age-sisters-who-worked-in-brutal-mine-in-the-czech-republic-6-000-years-ago>, kde vyšla informace o impaktované studii Evy Vaníčkové v časopise *Archeological and Anthropological sciences*. Článek prezentuje antropologické rekonstrukce dvou žen pohřbených v dole na kámen v Krumlovském lese. Dopad tohoto popularizačního webu je více než 1,4 milionu čtenářů. Informace o výzkumu pak následně publikovala celá řada vědeckých a popularizačních periodik po celém světě. Činnost Laboratoře antropologické rekonstrukce tak patří mezi nejzásadnější vědeckovýzkumné (ale i popularizační) aktivity MZM. Proto byla činnost Laboratoře v roce 2025/2026 podpořena částkou 1,5 mil. Kč z interních zdrojů MZM.

V polovině roku 2025 MZM zahájilo svoje aktivity, které směřují k získávání sponzorských darů na realizaci a dofinancování vědeckovýzkumné, popularizační a výstavní činnosti v MZM. Portfolio možných aktivit vhodných ke sponzoringu bylo poprvé představeno na Jihomoravském společenství (sdružuje nejvýznamnější podnikatele z Jižní Moravy) v červnu 2025. Jako první sponzorský dar se podařilo získat finanční prostředky spojené s přípravou monografie, databáze a stálé expozice ve věznici v Uherském Hradišti od společnosti Adell trading a.s. ve výši 275 000,- Kč. Další možnosti sponzoringu jsou v současné době v jednání a na rok 2026 se připravují další sponzorské smlouvy.

S rozvojem vědy a výzkumu v MZM také úzce souvisí digitalizace sbírek, které se systematicky začala v MZM rozvíjet od roku 2023 s podporou Národního plánu obnovy. Vzniklo centrální digitalizační pracoviště, které je postupně přístrojově dovybavováno. V roce 2025 byl pořízen 3D skener a Velkoformátový skener Cruse CS155ST-4.0, který rozšíří možnosti digitalizace v MZM a současně tuto digitalizaci zrychlí a zkvalitní. Podobně v rámci MZM bylo nakoupeno přístrojové vybavení pro analýzu sbírek a následné využití dat pro vědeckovýzkumnou práci v MZM. Jedná se o nový digitální fluorescenční a polarizační mikroskop pro Etnografický ústav a také o pořízení digitálního mikroskopu, který umožňuje pozorování 3D objektů bez nutnosti používat procházející světlo, pro Entomologické oddělení.

Rozvoj MZM jako vědeckovýzkumné organizace je rovněž podpořen v rámci nově formulované Střednědobé koncepce rozvoje MZM na léta 2026–2030.

V roce 2025 bylo naplánováno ve všech oblastech celkem 66 výstupů. Z toho 4 výstupy byly uplatněny již v roce 2024. Celkem se podařilo uplatnit 63 výstupů. Jeden neuplatněný výstup je vytištěn (vysvětlení viz kapitola 3.3. Další je před vytištěním a třetí se začne zpracovávat v tomto roce tak, aby byl uplatněn za rok 2026. Současně nad plán stávající koncepce bylo uplatněno celkem 27 výstupů, z období let 2026–2028 se podařilo uplatnit celkem 11 výstupů. Až na dvě studie se podařilo publikovat také všechny neuplatněné výstupy z roku 2024. Za zmínku stojí i fakt, že byly uplatněny i poslední dva výstupy, kterými bude definitivně splněna koncepce IP DKRVO 2019–2023.

Co je potěšitelné, v roce 2025 byly splněny všechny aplikované výstupy (4x Ekrit a 1x Nimap). A současně vzrostl výrazným způsobem počet impaktovaných studií publikovaných zaměstnanci MZM (na rok 2025 jich bylo naplánováno 6 a publikováno bylo 13 plánovaných a 11 neplánovaných výstupů zejména v přírodních vědách a archeologii).

1.1.2 Změny řešení v roce 2025 oproti platnému znění koncepce

V roce 2025 zásadní změny ve vedení výzkumné organizace nenastaly.

Zásadním úkolem pro rok 2025 pak byla otázka zajištění kontroly plnění naplánovaných výzkumných úkolů a zejména výstupů v oblasti č. 3. Bylo rozhodnuto o změně vedení oblasti. V dubnu 2025 nahradila Mgr. Petra Pichlová ve vedení oblasti 3 doc. Jiřího Zahrádku. Rovněž byly nastaveny pravidelné kontroly a pravidelné schůzky, které řešily problémy s plněním úkolů a výstupů v oblasti 3. Dle našeho názoru se MZM podařilo zastavit propad v plnění naplánovaných výstupů v oblasti 3.

Pokud jde o změny v řešení koncepce IP DKRVO 2024–2028, vše probíhá dle naplánovaných výzkumných témat, která byla předložena v roce 2023. Pokud se objevily komplikace při řešení výzkumných úkolů a uplatnění některých výstupů, byly způsobeny zejména vnějšími faktory. Ať už jde o politické nepokoje v Kamerunu po prezidentských volbách, které ovlivnily naplánované pracovní cesty (oblast 5, kontrolovatelný cíl 5.1 Zpracování části materiálu tribu Xantholinini z kontinentální Afriky), zpoždění vydávání publikací externími

subjekty (např. oblast 1, oblast 3). Tyto dílčí potíže ovšem celkové plnění koncepce IP DKRVO 2024–2028 neovlivní a nejspíše v roce 2026 bude zjednána náprava (politická situace se postupně uklidňuje, máme přislíbeno, že všechny naplánované externí publikace budou vydány apod.).

1.2 Naplňování cílů koncepce

1.2.1 Naplňování celkového cíle koncepce

MZM patří mezi nejvýznamnější muzejní instituce s více než dvousetletou tradicí ve sbírkotvorné, výzkumné, výstavní a edukační oblasti, ve kterých dosahuje celé řady úspěchů jak na národní, tak mezinárodní úrovni. Cílem a smyslem koncepce IP DKRVO 2024–2028 je i nadále udržet a posílit roli a pozici MZM jako přední vědeckovýzkumné organizace jak ve společenských, tak přírodních vědách. O tom, že se to daří, svědčí uplatněné výstupy jak s podporou IP DKRVO, tak i ty, které vznikly bez podpory nebo v rámci jiných grantových projektů. Příkladem může být nárůst uplatněných výstupů typu Jsc a Jimp na úkor Jost.

Pokud jde o plnění jednotlivých dílčích cílů koncepce, v roce 2025 došlo k dílčím změnám, zejména v plnění dílčího cíle č. 1.

MZM i nadále spolupracuje na doplňování údajů do Archeologického informačního systému ČR jak o aktuálních archeologických výzkumech, tak o uzavřených historických archeologických výzkumech. V případě uzavření partnerství s LINDAT/CLARIAH-CZ – Digitální výzkumné infrastruktury pro jazykové technologie, umění a humanitní vědy dochází ke změně. V současné době je pozastaveno přijímání nových členů do této digitální a výzkumné infrastruktury. Proto se MZM bude snažit zapojit do budování Národní datové infrastruktury (NDI) a implementace iniciativy EOSC v ČR v podobě získání grantu v projektu „minizáměry“, což je jeden z důležitých výstupů projektu Open Science II. A rovněž tak MZM vyšle svého zástupce do iniciativy EOSC CZ, konkrétně do dvou pracovních skupin: humanitní vědy a umění a také do environmentálních věd. V roce 2026 obnovíme jednání s CESNET o vstupu do sdružení, které bylo přerušeno v roce 2022.

Pokud jde o cíl koncepce zaměřený na národní a mezinárodní spolupráci, detailně se mu budeme věnovat v kapitole 1.3.1 a 1.3.2. Zde zmíníme ně-

kteře projekty, kteře měly stěžejní dopad na rozvoj MZM a zvýšení jeho prestiže, ovšem nemůžeme je považovat za vědeckovýzkumné. Na prvním místě zmíníme projekt „Tisíc tváří Amazonie“. Jedná se o výstavu a odbornou publikaci, která vznikla ve spolupráci s Masarykovou univerzitou a s partnerskými organizacemi v Jižní Americe. V tom je projekt naprosto unikátní, protože domorodí obyvatelé Amazonie dostali možnost sami představit svou společnost a kulturu ze své vlastní perspektivy. A to je důvod, proč tato výstava bude započítána jako oficiální rozvojová pomoc (ODA) ČR za rok 2024. Dle oficiálního vyjádření OECD měla výstava Tisíc tváří Amazonie zásadní dopad na domorodé komunity v Ekvádoru. Výstava získala zvláštní cenu v rámci soutěže Gloria Musealis. Stejnomená publikace byla vydána za podpory IP DKRVO a je hlášena jako neplánovaný výstup.

V minulých letech zaměstnanci MZM realizovali několik výjezdů v rámci Erasmus+ – mobilita osob ve vzdělávání dospělých. Vzhledem k tomu, že MZM stojí před úkolem vybudování nových stálých expozic, v roce 2025 jsme požádali o akreditaci Erasmus+, která nám v prosinci 2025 byla udělena na dva roky s možností prodloužení akreditace. Akreditace je zaměřena na získávání zkušeností a inspirace v budování expozic nejenom pro kurátory, ale i pro restaurátory, IT pracovníky, PR, marketing a další profese muzejních zaměstnanců. V rámci realizace projektu předpokládáme, že navážeme spolupráci s předními muzejními institucemi v Evropě, které ve svých výstavách a expozicích kombinují vědecký přístup s popularizačním a jsou zaměřeny na edukaci.

V roce 2025 MZM navázalo spolupráci s Česko-rakouskou komisí historiků, která hledala nové způsoby financování pro svoji činnost. Jako nejvhodnější forma dotace se ukázal INTERREG AT-CZ. Proto MZM jako hlavní řešitel (ve spolupráci s Filozofickou fakultou Masarykovy univerzity a s Universität für Weiterbildung Krems) podalo žádost o dotaci a vypracovalo projekt s názvem „Česko-rakouská místa paměti jako turistické cíle“. Výsledkem má být nejenom zvýšení povědomí o místech spjatých s česko-rakouskou pamětí a turismu na těchto místech, ale také některé výstupy, které mají odborný charakter. Ať už je to organizování konference, vydání kolektivní monografie, nebo vytvoření specializované interaktivní mapy jako hlavního turistického průvodce po těchto lokalitách.

MZM je tradičně silné v transferu vědomostí do oblasti vzdělávání na základních, středních i vysokých školách. Nejvýznamnějším výstupem v roce 2025 je publikace „Aktivizační metody v muzejní edukaci se zaměřením na zprostředkování historie“. Současně MZM realizovalo desítky programů pro školy jak v oblasti archeologie, tak v oblasti dějin 20. století a etnografie. Rovněž proběhla celá řada workshopů a dílen pro školní skupiny, ale i pro širokou veřejnost.

1.2.2 Souhrnný přehled plnění dílčích a kontrolovatelných cílů koncepce za r. 2025

V roce 2025 byl v MZM celkově řešen následující počet cílů:

Počet dílčích cílů: 16 (vztahují se k celé koncepci na léta 2024–2028)

Počet kontrolovatelných cílů 2025: 164

Jejich rozpad na jednotlivé oblasti je následující:

Oblast 1

Počet dílčích cílů: 4

– plněno průběžně

Počet kontrolovatelných cílů 2025: 4

– všechny kontrolovatelné cíle byly splněny, neuplatněny zůstaly 2 výstupy, které jsou navázány na kontrolovatelné cíle 2028.

Oblast 2

Počet dílčích cílů: 1

– plněno průběžně

Počet kontrolovatelných cílů 2025: 1

– všechny kontrolovatelné cíle byly splněny, a to včetně naplánovaných výstupů

Oblast 3

Počet dílčích cílů: 4

– plněno průběžně

Počet kontrolovatelných cílů 2025: 5

– čtyři kontrolovatelné cíle byly splněny kompletně, kontrolovatelný cíl 1.1 byl splněn částečně. Výstup 1xB byl vytištěn už na konci roku 2025, ale s vrocením 2026, proto ho můžeme uplatnit až v průběžně zprávě za rok 2026.

Oblast 4

Počet dílčích cílů: 4

– plněno průběžně

Počet kontrolovatelných cílů 2025: 5

– všechny kontrolovatelné cíle byly splněny, a to včetně naplánovaných výstupů. Kontrolovatelný cíl 4.1. byl splněn částečně, výzkum byl proveden, původně naplánovaný výstup byl nahrazen výstupem na podobné téma

Oblast 5

Počet dílčích cílů: 6

– plněno průběžně

Počet kontrolovatelných cílů 2025: 5

– všechny kontrolovatelné cíle byly splněny, a to včetně naplánovaných výstupů

Oblast 6:

Počet dílčích cílů: 1

– plněno průběžně

Počet kontrolovatelných cílů 2025: 1

– všechny kontrolovatelné cíle byly splněny, a to včetně naplánovaných výstupů

1.3 Aktivity organizace

1.3.1 Mezinárodní výzkumná spolupráce VO

Naprosto zásadní je pro MZM spolupráce s předními akademickými ústavami a univerzitami jak na mezinárodní, tak na národní úrovni. Tato partnerství jsou klíčová pro zajištění špičkových technických analýz a interdisciplinárního výzkumu. Interdisciplinární výzkum a využití špičkových technických analýz ve spolupráci s předními institucemi jsou pro MZM naprosto klíčové z vědeckých, ekonomických i prestižních důvodů. Tato strategie umožňuje muzeu překonávat limity vlastního vybavení a posouvat poznání a interpretaci sbírkových předmětů na světovou úroveň. Současné zapojování do mezinárodních a národních projektů významně přispívá k ekonomické efektivitě výzkumu. Nákladné analýzy jsou často financovány z externích zdrojů partnerů nebo společných grantů, což šetří rozpočet MZM. Sdílení technických a personálních kapacit umožňuje řešit úkoly, které jsou mimo současné finanční i technologické možnosti muzea (např. finančně náročné aDNA analýzy časně slovanských populací ve spolupráci s univerzitou ve Vídni nebo **využití urychlovačů částic a CT analýz** při snímkování hmyzu v jantaru na synchrotronu **PETRA III – DESY** v Hamburku).

V roce 2025 MZM navázalo mezinárodní výzkumnou spolupráci s více než 55 mezinárodními subjekty.

Slovensko

- Slovenské národné múzeum (SNM): Spolupráce na základě memoranda o výstavní a vědecké činnosti
- NBS – Múzeum mincí a medailí v Kremnici: Pravidelná vědecká spolupráce a příprava společných numismatických projektů
- Ústredie ľudovej umeleckej výroby (ÚĽUV) v Bratislavě: Klíčový partner pro etnografický výzkum, jehož výsledkem byla společná monografie a výstava o řemesle v letech 1945–1989
- Vysoká škola výtvarných umění v Bratislavě: Spolupráce v redakční radě periodika Textil v muzeu a účast na konferencích
- Historický ústav SAV v Bratislavě: v rámci účasti na mezinárodní konferenci „Stimuly a bariéry dolných spoločenských vrstiev a žien (1848–1945)“ byla dohodnuta spolupráce na dalších projektech obou institucí, smluvně bude podchycena v roce 2026
- Ústav vied o Zemi SAV: spolupráce na zpracování fosilních chobotnatců z Moravského neogénu
- Univerzita Komenského v Bratislavě, Katedra Geologie a Paleontologie: taxonomické revize historických nálezů zkamenělin jurských desetinožců (krabů) z lokality Brno-Stránská skála
- Považské muzeum a NAPANT (Národní park Nízke Tatry), kde probíhal mykologický výzkum a vzdělávací projekt Erasmus+

Polsko

- Muzeum mědi v Lehnici (Legnica): Spoluorganizace významné mezinárodní numismatické konference NUMISMATICA CENTROEUROPAEA VIII
- Univerzita Adama Mickiewicza v Poznani, Nadace Muzea komiksu v Krakově: partnerství zvyšují mezinárodní viditelnost českého komiksového bádání
- Institut geologických věd v Krakově: spolupráce na datování vzorků z brněnského masivu a přílehlých geologických jednotek metodou K/Ar pro chystanou publikaci řešící genezi jílových minerálů
- Institut paleobiologie ve Varšavě: spolupráce na výzkumu fosilních chobotnatců

- Historické muzeum Stara Fabryka v Bílsku-Bělé: společný etnografický výzkum
- Muzeum Historii ubioru v Poznani, Etnografické muzeum ve Vratislavi: spolupráce navázána v oblasti etnografie za účelem přípravy odborných publikací na téma textilní technologie (vlnářství, krajčářství, lidový oděv, řemesla)

Německo a Rakousko

Spolupráce v těchto zemích se orientovala na špičkový přírodovědný výzkum a archeologii:

Německo:

- DESY (Deutsches Elektronen Synchrotron) v Hamburku: Využití urychlovače částic PETRA III pro snímkování fosilií v jantaru
- LEIZA – Leibniz-Zentrum für Archäologie (centrum MONREPOS): Spolupráce na výzkumu neandrtálců v jeskyni Kůlna
- Deutsche Gesellschaft für Geschichte und Theorie der Biologie, Verband Biologie, Biowissenschaften und Biomedizin in Deutschland: spolupráce při pořádání konference „Aristokratie und Naturwissenschaft“

Rakousko:

- Naturhistorisches Museum Wien (NHMW), Fossilienwelt Weinviertel Stetten: Spolupráce na projektu Interreg GeoTimeTravel a výzkumu fosilních ryb
- Vídeňská univerzita: Analýzy aDNA raně slovan-ských populací
- Sensenmuseum Geyerhammer: spolupráce navázána v souvislosti s analýzou sbírek travních a obilních kos v muzejních sbírkách

Velká Británie

- John Innes Centre v Norwichi: spoluorganizace Mendel Day 2025
- Královská opera v Londýně, České centrum v Londýně: realizace výstavy o L. Janáčkovi
- Univerzita v Oxfordu: spolupráce s oxfordskými akademiky v rámci výstavního projektu Paprsky svobody
- Ústav archeologie na Univerzitě v Glasgow, spolupráce na projektu „Powerfull plants“

USA

- Utah Valley University: realizace výstavy o L. Janáčkovi

Řecko

- Česká asociace v Řecku: spolupráce na výzkumu s názvem „Kulturní rozměr řecko-české migrace“ s podporou Velvyslanectví ČR v Athénách
- Amvrakikos Wetlands National Park, přírodovědná expedice botanického a entomologického oddělení do tohoto národního parku v Řecku ve spolupráci s organizací Natura Opava a Masarykovou střední školou zemědělskou a přírodovědnou

Francie

- Institut national du Patrimoine v Paříži: spolupráce na realizaci odborné stáže a kurátorského výzkumu loutkářství
- ICOM, zaměstnanci MZM jsou členy celá řady pracovních výborů a komisí, v roce 2025 se čtyři zástupci MZM účastnili Mezinárodního kongresu ICOM v Dubaji.

Belgie

- Musée diocésain de Namur: výzkum drahokamové výzdoby relikviářů

Kamerun

- University of Buea: společný entomologický průzkum v národních parcích

Brazílie

- Universidade Federal do Rio de Janeiro: spolupráce při výzkumu systematiky, taxonomie a biogeografie kříšů

Bulharsko

- Sofijská univerzita Sv. Kliment Ochridski: spolupráce při výzkumu systematiky, taxonomie a biogeografie mer

Chorvatsko:

- Městské muzeum ve Varaždinu: spolupráce na výstavě konané v Brně v MZM s názvem „Chorvatské výtvarné umění ve 20. století“

Současně se odborní a vědeckí zaměstnanci MZM v roce 2025 zúčastnili celé řady mezinárodních konferencí, byli členy redakčních či vědeckých rad. Výčet těchto aktivit definujeme v příloze č. 1

Mezinárodní výzkumná spolupráce Moravského zemského muzea (MZM) v roce 2025 zahrnuje širokou škálu aktivit od institucionálních smluv

a společných výzkumných projektů až po organizaci mezinárodních konferencí a výstav v zahraničí. Tato spolupráce zvyšuje mezinárodní viditelnost instituce, podporuje sdílení odborného know-how a v některých případech (např. u nákladných analýz) zvyšuje ekonomickou efektivitu výzkumu. Zde předkládáme shrnutí klíčových aspektů mezinárodní spolupráce:

Úspěšným projektem byl osmý ročník středoevropské numismatické konference NUMISMATICA CENTROEUROPAEA VIII. s podtitulem „Domini naturales — on the 350th anniversary of the extinction of the Piast dynasty – Money of the Dynasties”. Konference se konala v Muzeu mědi v Lehnici (Polsko) ve dnech 16.–19. září 2025. MZM bylo oficiálním organizačním partnerem. Projekt byl spolufinancován vládami České republiky, Slovenské republiky, Polska a Maďarska prostřednictvím Visegrádského fondu www.visegradfund.org, jehož posláním je prosazovat myšlenky udržitelné regionální spolupráce ve střední Evropě. MZM jako spoluorganizátoru celé akce byl přiznán statut klíčového aktéra na poli numismatiky ve střední Evropě. (Oblast 1)

I v roce 2025 navázalo MZM kontakt s předním pracovištěm v oblasti genetiky. Mendelova pamětní medaile byla udělena profesoru Noelu Ellisovi z John Innes Centre za výzkum propojující Mendelovu práci s moderní genetikou v oblasti organizace genomu, diverzity a vývojové genetiky hrachu. (Oblast 1)

Spolupráce Moravského zemského muzea (MZM) s řeckými institucemi a spolky v roce 2025 přinesla několik konkrétních výstupů. Klíčovou aktivitou smluvní spolupráce s Českou asociací v Řecku (trvající od roku 2024) byla realizace výstavy v Athénách s názvem „Dva životy, dvě kultury, dvě země“. Autorkou výstavy je Jana Poláková. Expozice se konala v říjnu 2025 v prostorách Dimotiki Agora Kypselis v Athénách pod záštitou Velvyslanectví ČR. Výstava přiblížila životní osudy pamětníků transportů do Československa v 50. letech po řecké občanské válce. Tento počín má značný výzkumný potenciál, protože téma migrace je v Řecku stále vnímáno kontroverzně a dosud nebylo muzejně zpracováno. Na projekt pak v ČR navázala monografie a putovní výstava „Já se chci vrátit domů...“: Tento projekt se zaměřil na soudní procesy s tzv. řeckými monarchofašisty v Československu v 50. letech 20. století, která vznikla ve spolupráci s Ústa-

vem pro studium totalitních režimů a spolkem Hellenika. (Oblast 2)

Podobně jako v předchozích letech byly v zahraničí realizovány výstavy o Leoši Janáčkově. Výstava ve spolupráci TIC BRNO, Moravského zemského muzea a Czech Centre London v Linbury foyer v budově Královské opery v Londýně doprovázela sérii představení Janáčkovy opery Věc Makropulos. Výstava s názvem Leoš Janáček and his Operas byla realizována ve veřejně přístupném venkovním prostoru před sídlem Velvyslanectví ČR a Českého centra v Londýně. Představila osobnost Leoše Janáčka a všech jeho devět oper, přiblížila Janáčkovu cestu do Anglie v roce 1926 a byla současně také pozvánkou do Brna na festival Janáček Brno 2026. Výstava o Leoši Janáčkově byla prezentována rovněž ve spolupráci TIC BRNO, Moravského zemského muzea a Mendelova muzea Masarykovy univerzity na Utah Valley University v USA. Zde doprovázela program Gregor Mendel, Charles Darwin and the Intersection of Science, Music and Art, který představil Mendela a Janáčka jako osobnosti blízce spjaté s augustiniánským klášteřem na Starém Brně. (Oblast 3)

Mezinárodní projekt Interreg ATCZ GeoTimeTravel (GeoTT), na kterém Moravské zemské muzeum spolupracuje s rakouskými partnery Naturhistorisches Museum Wien a Fossilienwelt Weinviertel Stetten, se snaží přiblížit veřejnosti společný geologický vývoj rakousko-moravského pomezí (region mezi Brnem a Vídní) v průběhu 380 milionů let. Projekt ukazuje proměny krajiny od pravěkých útesů a tropických lagun druhohor až po stepi obývané mamuty v době ledové. Projekt je koncipován jako několikadenní putování mezi Vídní a Brnem, které nabízí nový způsob objevování krajiny. Tato trasa zahrnuje 17 informačních panelů rozmístěných od Moravského krasu až po Vídeň. Klíčovým prostředkem k dosažení cílů je vývoj mobilní aplikace, interaktivní „cesty časem“ a animačních videí v partnerských institucích. Tyto digitální nástroje zajišťují, že projekt je bezbariérově přístupný a lze jej prožít fyzicky i virtuálně. Důležitou součástí projektu je i zvýšení zájmu veřejnosti o přírodovědný výzkum a o posílení kontaktů na osobní i institucionální úrovni mezi NHMW, MZM a Fossilienwelt. (Oblast 4)

V listopadu 2025 se J. Kolibáč připojil již k druhému projektu EC (I-20250028 EC), který spočívá v experimentech na urychlovači částic PETRA III v kampusu DESY v Hamburku. Tentokrát dostala

tříčlenná skupina (Univ. Barcelona, Palackého, MZM) k dispozici nonstop 72 hodin „beamtime“ v laboratoři P05. Během experimentů pracovní skupina studovala fosilie z barmského (křídového) jantaru a baltského (eocenního) jantaru, celkem se nasnímkovalo přes 50 fosilií. Při minulých dvou pobytech pracoval J. Kolibáč v laboratoři sám nonstop, tentokrát skupina programovala vždy na noc nového autonomního robota, který prováděl manipulaci se vzorky samostatně. (Oblast 5)

V říjnu 2025 uskutečnil P. Baňář krátkou expediční cestu do Kamerunu, a to v rámci projektu *Entomological survey of various reserves of Cameroon with special focus to Coleoptera, Hemiptera and Lepidoptera and their ecological importance and relationship in ecosystems*. Během cesty navštívil s kamerunskými kolegy nové lesnaté oblasti středního Kamerunu, které leží na výše položené vysočině. Vzhledem k hromadným metodám sběru MZM získalo entomologické vzorky v rámci počtu tisíců až desetitisíců exemplářů. (Oblast 5)

Mezi nejvýznamnější mezinárodní smluvní spolupráci patří participace na ERC projektu „Powerful Plants“ (EP/X025160/1). V jeho rámci aktivně spolupracujeme na výběru vzorků a jejich analýze z oblasti archeologie a antropologie. V roce 2025 byla pozornost věnována identifikaci rostlinných vláken na kamenných a parohových artefaktech. Na řešení pak spolupracujeme s CEITEC Brno, kde probíhají CT analýzy. Na projektu za MZM spolupracují archeologové a antropologové z Ústavu Anthropos, kteří budou realizovat výzkum na sbírkách MZM a jednotlivé výsledky výzkumu se následně propojí ve společných publikačních výstupech. (Oblast 6)

Za velmi významnou považujeme spolupráci s Ancient DNA Genomics and Biological Anthropology Laboratory, Department of Evolutionary Anthropology, University of Vienna, v rámci které je řešena problematika aDNA analýzy časně slovanské populace. Genetickou analýzu je potřeba provést na co největším území, aby byly výsledky lépe interpretovatelné. K tomu je potřeba rozsáhlá infrastruktura, v tomto případě technicky, personálně i finančně náročná, což je mimo současné možnosti MZM. Na druhou stranu MZM spravuje významné antropologické fondy, jejichž začlenění je pro řešení problematiky klíčové. (Oblast 6)

Za úspěch považujeme vydání monografie TURNER, Elaine. NERUDA, Petr: *From the Hunt to the Cave. Neanderthal Subsistence at Kůlna Cave during*

the Middle Palaeolithic Taubachian Phase: Analyses of the Faunal Remains from Level 11 1 vyd. Mainz: LEIZA Verlag, 2025, 149 s. LEIZA Publications, Band 4. ISBN 978-3-88467-368-3. DOI 10.11588/propylaeum.1594, která uzavírá jeden dlouholetý projekt spolupráce. Sbírký MZM byly zhodnoceny v zahraniční monografii v prestižním nakladatelství, což je konkrétním naplněním vědecké spolupráce s pracovištěm MONREPOS spadajícím pod LEIZA - Leibniz-Zentrum für Archäologie. (Oblast 6)

1.3.2 Národní výzkumná spolupráce s jinými VO

Národní výzkumná spolupráce MZM v roce 2025 představuje hustou síť vazeb s univerzitami, ústavy Akademie věd ČR (AV ČR), resortními výzkumnými organizacemi a dalšími paměťovými institucemi. Tato kooperace se zaměřuje na společné grantové projekty, sdílení laboratorní infrastruktury, pedagogickou činnost a expertní činnost v odborných komisích.

V roce 2025 MZM na národní úrovni spolupracovalo celkem se 45 institucemi, z toho smluvní výzkum zahrnoval celkem 12 institucí.

Zásadním typem národní spolupráce jsou aktivity v rámci společných grantových projektů NAKI III: [DH23P03OVV003](#), Artefakt jako zdroj poznání (spolupráce s: Filozofická fakulta Masarykovy Univerzity, Ústav jaderné fyziky AV ČR, Fakulta chemické technologie VŠCHT v Praze), [DH23P03OVV020](#), Do nitra velkomoravského šperku (Archeologický ústav AV ČR v Brně) a [DH23P03OVV059](#), Prezentáční strategie pro muzea a sbírky (Národní zemědělské muzeum), GAČR: [GA23-07764S](#), společenská a technologická změna na Jantarové stezce ve 3. století př.Kr. Multi-izotopová a aDNA analýza laténských pohřebišť na Moravě (Archeologický ústav AV ČR v Praze) a [GA25-15848S](#), Stopování mobility lovců-sběračů gravettienů pomocí chemické identifikace exotických rohovců a pazourků (Univerzita Palackého v Olomouci, Archeologický ústav AV ČR v Brně).

Spolupráce s ústavu Akademie věd ČR a specializovanými pracovišti.

Pracovníci MZM byli zapojeni jako externí spolupracovníci i do dalších grantových projektů, přestože MZM v nich nevystupuje jako partner nebo spolupracující organizace, Jde např. o osobní zapojení PhDr. Jany Polákové, Ph.D. v TAČR projektu [FW10010334](#) „Multispektrální 3D digitalizace s UI anotací / Multispectral 3D digitalization with AI an-

notation“ zaměřeném na digitalizaci 3D předmětů; odborná konzultace, spolupráce s Camea, s. r. o. a VUT. Podobně PhDr. Petra Mertová, Ph.D. je zapojena do řešení projektů NAKI III: [DH23P03OVV022](#) – Vlákna paměti. Minulost a současnost vambereckého krajkářství a [DH23P03OVV041](#) – PUTM: Přínos uměleckoprůmyslových a technických muzeí pro hospodářský rozvoj a vzdělanostní kulturu Moravy a českého Slezska: východiska – stav – perspektivy.

Další formy národní spolupráce jsou uvedeny v příloze č. 1.

Univerzity a vysoké školy

- Masarykova univerzita (MU): Spolupráce je velmi široká. S Filozofickou fakultou muzeum spolupracovalo na zakomponování prvků pro nevidomé a neslyšící do výstavy o Amazonii. S Fakultou sociálních studií organizovalo konferenci „Zelené stopy komiksu“ a s Přírodovědeckou fakultou a centrem CEITEC analyzovalo unikátní pravěký nález rytého valounu z Hošťálkovic.
- Univerzita Tomáše Bati ve Zlíně (UTB): Společně realizovaly projekt „Boty. Odraz tradice“, v jehož rámci studenti designu navrhli moderní obuv inspirovanou historickými sbírkami MZM.
- Univerzita Palackého v Olomouci (UPOL): Spolupráce na studiu fosilií hmyzu v jantaru a publikování odborných studií ve sborníku *Bohemica Olomucensia*.
- Mendelova univerzita v Brně: Spolupráce na projektu monitoringu biodiverzity a ekologických změn v oblasti soutoku řek Dyje a Moravy.
- Univerzita Hradec Králové (UHK): Společné řešení projektu NAKI „Vlákna paměti“, zaměřeného na technologii krajkářství v českých zemích.

Akademie věd ČR (AV ČR) a výzkumné ústavy

- Archeologický ústav AV ČR Brno: Úzká spolupráce na interdisciplinárním vyhodnocení archeologických nálezů, například při výzkumu v Hošťálkovicích nebo na projektech NAKI a GAČR – viz výše.
- Geologický ústav AV ČR: Klíčová spolupráce při analýzách pleistocenní geologie, která je nezbytná pro správné vyhodnocení lokalit ze starší doby kamenné.
- Ústav jaderné fyziky AV ČR: Využití národního datovacího centra pro radiouhlíkové datování archeologických a antropologických nálezů.

- Ústav pro studium totalitních režimů (ÚSTR): Společná příprava putovní výstavy a monografie o soudních procesech s řeckými migranty v 50. letech.
- Fyzikální ústav AV ČR: Participace na materiálových analýzách pravěkých artefaktů.

Muzea a památkové instituce

- Národní muzeum (NM): Pravidelná vědecká a přednášková spolupráce v oblasti numismatiky a zapůjčení sbírkových předmětů pro výstavu o Eduardu Štorchovi.
- Národní památkový ústav (NPÚ): Spolupráce na rozsáhlé výstavě „Maestro Salieri“ a na projektu „Vlákna paměti“.
- Moravská galerie (MG): Spolupráce na výstavě s kritickým katalogem „ÚLUV Nekončící příběh“.
- Technické muzeum v Brně (TMB): Spolupráce na konferenci „Textil v muzeu“ a na projektu mapujícím přínos uměleckoprůmyslových muzeí pro hospodářský rozvoj Moravy.
- Regionální muzeum v Mikulově: Realizace společného projektu „Druhý život Věstonické venuše“.
- Vojenský historický ústav: Spolupráce na konferenci k 80. výročí konce druhé světové války.

Odborné spolky a státní sféra

- Asociace muzeí a galerií (AMG): MZM organizovalo odborný blok v rámci semináře Komise regionální historie v Přerově, účast na práci v dalších odborných komisích.
- Česká národní banka (ČNB): Expertní činnost v Komisi pro posuzování návrhů na české peníze.
- Agentura ochrany přírody a krajiny ČR (AOPK): Dlouhodobý výzkum křemenné mineralizace (rudických geod) v NPR Habrůvecká bučina v Moravském krasu.
- VIDA! science centrum: Příprava populárně-naučného programu pro děti v rámci akce Noc vědců na téma numismatiky a konzervování.

1.3.3 Uživatelé výsledků aplikovaného výzkumu VO

Uživatele aplikovaných výstupů Moravského zemského muzea (MZM) nelze definovat pouze jako vágní „odbornou a laickou veřejnost“, ale jako konkrétní cílové skupiny, které výsledky výzkumu (zejména výstupy typu Ekrit – výstavy s kritickým katalogem) aktivně využívají pro své vzdělávání, profesní rozvoj nebo volný čas. Návštěvník se tak

stává aktivním partnerem, který vědecký poznatek přebírá a dál jej aplikuje ve své pedagogické, umělecké nebo úřední praxi.

Mezi základní uživatele aplikovaných výstupů MZM patří:

1. Děti a mládež (ZŠ a SŠ)

Edukační aktivity, workshopy, dětské dílny MZM organizuje ve všech svých stálých expozicích a výstavách. Pokud bychom zde měli vyjmenovat pouze aktivity napojené na Ekrit realizované v rámci IP DKRVO, patří sem následující:

Pro nejmenší děti jsou určeny programy Setkávání s tradičním loutkářstvím v expozici Loutkářské umění. To zahrnuje divadelní představení (např. Divadlo Paravánek, PUK) a řemeslné workshopy (např., Den řezbářů) v expozici Tradiční lidová kultura na Moravě.

Pro studenty základních a středních škol byly připraveny lektorské výklady o odporu proti totalitě a fenoménu bytových seminářů ve výstavě Paprsky svobody. Přínosem bylo propojení autentických archivních materiálů s historickými příběhy, což podpořilo zájem mladých uživatelů o moderní dějiny. Komunikace s touto skupinou vedla k lepšímu porozumění tématu a posílila schopnost žáků kriticky reflektovat vlastní dějiny. Výstavu navštívili studenti z gymnázia Globe a základní školy Labyrinth. Forma komentované prohlídky byla určena širší veřejnosti.

2. Studenti vysokých škol a odborníci

Výzkumné výstupy a doprovodné akce byly přínosné pro studenty humanitních oborů, zejména muzikologie, teatrologie, historie, kulturní antropologie a mediálních studií. Ekrit Výstava Maestro Salieri, obohacená o historicky cenné hudební autografy, doplněná přednáškami a koncerty, poskytla především studentům MU a JAMU jedinečný pramenný materiál k odbornému studiu hudební kultury 18. a 19. století. Přednáška prof. Dr. Otto Biby a následné přednášky Simony Šindlářové v Jihlavě a ve Filharmonii Brno umožnily přímé setkání s odborníky a hlubší pochopení prezentovaných sbírek. (Ekrit Maestro Salieri)

Expozice Historické klávesové nástroje v Jevišovicích přinesla možnost seznámit se přímo s vývojem kladívkových klavírů a pozitivů, což přispělo k popularizaci hudebněhistorických sbírek a podpořilo odborný i laický zájem o restaurování histo-

rických nástrojů. (Ekrit Historické klávesové nástroje v Jevišovicích)

1.3.4 Transfer znalostí VO

1.3.4.1 Transfer znalostí a výsledků výzkumu jako zdroj pro rozvoj výzkumu VO

1. Projekty v programu MK (NAKI III)

V roce 2025 hlavní část finančních zdrojů pro rozvoj MZM jako vědeckovýzkumné organizace pocházela z IP DKRVO. Současně pokračovaly realizace tří projektů NAKI III: DH23P03OVV003 (Artefakt jako zdroj poznání, 1511 tis. Kč), DH23P03OVV020 (Do nitra velkomoravského šperku, 430 tis. Kč) a DH23P03OVV059 (Prezentační strategie pro muzea a sbírky, 889 tis. Kč).

2. Projekty jiných poskytovatelů podporované ze SR VaVaI

V roce 2025 MZM řešilo i dva projekty GAČR podporované ze SR VaVaI: GA23-07764S (Společenská a technologická změna na Jantarové stezce ve 3. století př.Kr. Multi-izotopová a aDNA analýza laténských pohřebišť na Moravě, 453 tis. Kč) a GA25-15848S (Stopování mobility lovců-sběračů gravettienů pomocí chemické identifikace exotických rohovců a pazourků, 204,06 tis. Kč).

5. Projekty mezinárodní spolupráce ve VaV

Z evropských zdrojů byly v roce 2025 čerpány finance v rámci Národního plánu obnovy (viz níže) a také finanční prostředky určené na řešení projektu: ATCZ00013, Geo-Time Travel – cesta časem historií Země na rakousko-moravském pomezí, <https://interreg.at-cz.eu/cz/katalog-projektu/2021-2027/vzdelavani-kultura-a-cestovnic-ruch/atcz00013-geott>. Projekt INTERREG ATCZ00013 GeoTT umožní prožít dramatický geologický vývoj rakousko-moravského pomezí formou cesty časem přes hranice zemí. Partneři projektu jsou Přírodovědné muzeum Vídeň (Naturhistorisches Museum Wien), Moravské zemské muzeum Brno a Fossilienwelt Wienviertel) Stetten. Tato cesta časem je koncipována jako jedno- nebo dvoudenní putování mezi Vídní a Brnem, nabízí nový způsob objevování krajiny a lze ji prožít jak fyzicky, tak virtuálně. K nejdůležitějším aspektům patří aplikace pro mobilní telefony, naučné panely, interaktivní cesta časem a interak-

tivní animační videa v Přírodovědném muzeu Vídeň, Moravském zemském muzeu Brno a Fossilním světě Stetten. Hlavním nástrojem jsou digitální obsahy, které myšlenku projektu naplní životem prostřednictvím animací, virtuálních světů a 3-D prezentací fosilií a živočichů. Jde o zásadní prostředek k dosažení přeshraničního charakteru projektu GeoTT. Na jeho uplatnění se budou podílet stejnou měrou rakouské a české lokality, partneři projektu i strategičtí partneři. (1 367 tis. Kč)

6. VaV aktivity podpořené z rozpočtu krajů, měst a obcí

Další zdroje na vědeckovýzkumné aktivity, s nimi spojenou propagaci a popularizaci byly získány z prostředků Jihomoravského kraje a města Brna. Jsou to finanční prostředky určené na realizaci Brněnské muzejní noci (60 tis. Kč), která propaguje a zpřístupňuje výstupy Ekrit a také nové vědecké poznatky MZM. V roce 2025 to byly prostředky určené na propagační a výstavní činnost, které byly rovnoměrně využity na realizaci všech výstupů Ekrit a Enekit (200 tis. Kč). Dále to byly finance určené na propagaci projektu Venuše 100 (100 tis. Kč) a na doprovodné aktivity v Paláci šlechticů (100 tis. Kč, jež jsou navázány na Ekrit uplatněný v roce 2022).

10. Další výše neuvedené nehospodářské aktivity VaV

Další finanční zdroje na rozvoj VaV a zejména na realizaci výstupů Ekrit se MZM podařilo získat na základě dotace MK ČR v podobě tzv. Kulturních aktivit. Vzhledem k tomu, že MZM je vědeckovýzkumnou organizací a klade důraz na transfer znalostí zejména v podobě výstupů Ekrit, vybrané výstavy s kritickým katalogem se staly profilovými výstavními projekty MZM, na které jsou uvolňovány provozní prostředky a současně jsou na ně poskytovány dotace z rozpočtu MKČR. V roce 2025 se jednalo o následující projekty: Salieri (427 tis. Kč), Venuše 100 (4600 tis. Kč), ÚLUV – nekončící příběh (573,9 tis. Kč). Rovněž tak ze strany MK ČR byly částečně předfinancovány projekty Ekrit na rok 2026: Bizarní hmyz (430 tis. Kč) a Šelmy v proměnách času (472 tis. Kč).

Významnou dotaci poskytl Úřad vlády na přípravu projektu spojenou s provozem a vybudováním stálé expozice ve věznici v Uherském Hradišti. Finance byly poskytnuty nejenom na realizaci komentovaných prohlídek, odborných seminářů

a workshopů, ale např. i na archivní výzkum, digitalizaci prostor a vytvoření 3D modelu, který se stane základem pro připravovaný výstup typu B a NmetS v roce 2028, ale i pro expozici, kterou otevřeme v roce 2030 a kterou rovněž tak plánujeme jako výstup Ekrit. (1 791 tis. Kč)

V neposlední řadě zde zmiňujeme dotaci v rámci Národního plánu obnovy určenou na rozvoj digitalizace v MZM. Sbírkový materiál MZM jsou důležitým materiálovým zdrojem pro další vědeckovýzkumnou práci nejenom v oblasti základního, ale zejména v oblasti aplikovaného výzkumu. V roce 2025 byl pořízen velkoformátový skener (5 965,3 tis. Kč, 0442000047, MZM – pořízení velkoformátového skeneru). A rovněž tak byl pořízen 3D skener, dva mikroskopy pro restaurování a materiálový průzkum sbírek v etnografii a také elektronický mikroskop pro entomologický výzkum (3460,5 tis. Kč 0442000048, Modernizace a rozšíření odborných pracovišť (Ústav Anthropos, Etnografický ústav a Entomologické oddělení) Moravského zemského muzea).

11. Transfer znalostí

Pokud jde o prostředky získané z transferu znalostí, MZM je získává zejména z následujících zdrojů: z prodeje publikací, kritických katalogů a časopisů vydávaných MZM (975 tis. Kč), z realizace kurzu muzejní edukátor (70,4 tis. Kč), z konferenčních poplatků (60,3 tis. Kč) a také ze vstupného z výstupů Ekrit. (2 923,7 tis. Kč – vstupné je počítáno za samostatné výstavy, není do něj zahrnuto vstupné společně do celého objektu)

Transfer vědomostí v oblasti vzdělávání dospělých MZM realizuje v podobě certifikovaného kursu muzejní propedeutiky, který je certifikovaný ze strany Ministerstva školství ČR. Na základě tohoto certifikátu Metodické centrum muzejní pedagogiky umožňuje složení zkoušky profesní kvalifikace Muzejní edukátor dle zákona č. 179/2006 Sb. o ověřování a uznávání výsledků dalšího vzdělávání a o změně některých zákonů (zákon o uznávání výsledků dalšího vzdělávání).

V roce 2025 se konaly dvě konference, na které byly vybírány účastnické poplatky: Rescued a Textil v muzeu.

V roce 2025 byl transfer vědomostí uskutečněn zejména pomocí těchto výstupů Ekrit: Venuše 100, Salieri, ÚLUV, expozice v Paláci šlechticů, výstava Když Brnem táhli mamuti, expozice v Památníku v Kralicích, expozice hudebních nástrojů na zámku

v Jevišovicích. V tabulce uvádíme příjmy, které jednoznačně pochází ze zakoupeného vstupného do konkrétního projektu Ekrit.

B. Vedlejší hospodářské činnosti VO

Za vedlejší hospodářskou činnost v MZM můžeme považovat zejména externí restaurování a preparování (115,4 tis. Kč), v roce 2025 v Ústavu Anthropos a na Zoologickém oddělení) a záchranné archeologické výzkumy (861 tis. Kč), které realizuje Archeologický ústav a Centrum slovanské archeologie.

1.3.4.2 Transfer znalostí a výsledků výzkumu z ostatních aktivit VO

V roce 2025 se MZM podařilo získat sponzorské dary na některé své aktivity. Ať už to byl dar ve výši 275 000,- Kč od firmy Adell na aktivity spojené s věznicí v Uherském Hradišti, nebo příspěvek 10 000,- Kč od firmy Hrubý moving na organizování konference Textil v muzeu nebo 10 000,- Kč na realizaci expedice do Kamerunu.

Rovněž tak na rok 2025 bylo z FRM uvolněno na provoz Laboratoře antropologické rekonstrukce celkem 1 000 000,- Kč na vytvoření modelů prehistorických zvířat, které budou využité ve výstupu Ekrit Šelmy v proměnách času.

MZM v roce 2025 uvolnilo na odměny, které náleží evaluovaným vědeckovýzkumným zaměstnancům, celkem částku cca 1 500 000,- Kč.

MZM dlouhodobě realizuje transfer vědomostí do oblasti vzdělávání na všech typech škol. Činí tak ve svých edukačních programech, které jsou zejména určeny pro základní a střední školy a jsou součástí všech doprovodných programů ke stálým expozicím v MZM. Realizují je buď kurátoři, anebo specializované pracoviště – Dětské muzeum. Podobně celá řada kurátorů realizuje výuku na vysokých školách, ve které vychází ze své vědecko-výzkumné činnosti v MZM. Zásadní je i transfer vědomostí mezi znevýhodněné skupiny obyvatel, pro které je nutné zejména přizpůsobovat výstupy typu Ekrit. V roce 2024 MZM jako první instituce zpřístupnila výstavu „Když Brnem táhli mamuti“ (uplatněna v roce 2023) hluchoněmým návštěvníkům a kompletně přeložila texty ve výstavě do znakové řeči. Důležitý je i transfer vědomostí v oblasti vzdělávání dospělých, k čemuž je využívána celá řada prostředků: exkurze, komentované prohlídky, přednášky pro veřejnost, které jsou často poskytovány jako veřejná služba zdarma. Smyslem těchto aktivit realizovaných v MZM je ne-

jenom transfer vědomostí, ale také ověření nových forem a postupů vzdělávání za účinného využití muzejních sbírkových fondů směrem k vytipovaným cílovým skupinám. Celkový příjem z těchto aktivit byl v MZM cca 9 941 000,- Kč. Podíl výzkumných aktivit je cca 20–25 %.

1.3.5 Open Access, ochrana duševního vlastnictví a nakládání s výsledky VO

MZM v současné době nemá speciální předpis, který by řešil problematiku open access v případě výzkumných dat. Část problematiky je řešena ve směrnici o vědě a výzkumu (viz příloha Koncepce IP DKRVO 2024–2028 a v Etickém kodexu. Součástí směrnice jsou i části, které se věnují ochraně duševního vlastnictví a nakládání s výsledky VO.

Správa výzkumných dat je v současné době řešena v podobě databáze OBD (Osobní bibliografická databáze). Pro vědeckovýzkumné zaměstnance byly vytvořeny dva moduly. Jeden „klasický“, který slouží k exportu vědeckovýzkumných výstupů do RIV. Pro zaměstnance byl vytvořen naopak import dat z RIV, kdy každý zaměstnanec má ve svém profilu importované záznamy, která za MZM hlásil do RIV (nejstarší importované záznamy pochází z roku 1998).

Současně byl pro MZM vytvořen specifický modul, kde zaměstnanci mohou sbírat další informace o své odborné činnosti (popularizace, účast na konferencích, pedagogická činnost, práce se sbírkou). Ten slouží v podstatě jako „pracovní deník“ každého zaměstnance.

Pro databázi OBD máme zakoupen i tzv. publikační modul, který bude mít formu databáze na webových stránkách MZM. Zde budou dostupné základní informace o publikačních výstupech pracovníků MZM včetně odkazů na plné znění publikovaných prací (bude-li to možné).

Open access plně akceptujeme u časopisů indexovaných v databázi Scopus (<http://scigeo.actamm.cz/cs/>) a WOS (<http://puvodni.mzm.cz/Anthropologie/>), kde jsou plná znění publikovaných studií. Rovněž všechny metodické materiály, vydávané Metodickým centrem muzejní pedagogiky, jsou volně dostupné online: <https://www.mcmp.cz/vzdela-vani/metodicke-texty-a-doporuceni/>.

Podobně všechny plánované databáze a interaktivní mapy, které jsou aplikovanými výstupy IP DKRVO nebo NAKI, jsou volně dostupné na webových stránkách MZM nebo na specializovaných webech. Příkladem může být letos uplatněná interak-

tivní mapa s názvem Kvartérní lokality Brna: <https://www.mzm.cz/kvarterni-lokality-brna>.

1.3.6 Rozvoj lidských zdrojů VO

Rozvoj lidských zdrojů je proto nedílnou součástí dlouhodobé koncepce muzea a směřuje k posilování odbornosti, generační obnovy a mezinárodní konkurenceschopnosti instituce.

Mezi základní cíle rozvoje lidských zdrojů v MZM patří udržení a rozvoj špičkových odborníků v oblasti muzejnictví a výzkumu, systematická generační obměna odborných pracovníků, podpora vědecké a publikační činnosti zaměstnanců, posílení projektových a grantových kompetencí, zajištění kvalitního odborného a technického zázemí pro sbírkotvornou činnost.

MZM muzeum řeší rozvoj lidských zdrojů v několika interních dokumentech. Tím základním je organizační řád, který je odrazem stávající organizační struktury MZM a který také stanovuje základní kompetence jednotlivých zaměstnanců MZM. Na něj jsou navázány další interní předpisy, zejména ekonomického charakteru jako např. směrnice Zajištění výkonu řídicí kontroly. Důležitými dokumenty zaměřenými na rozvoj lidských zdrojů jsou zejména etický kodex a plán genderové rovnosti, které jsou navázány na IP DKRVO a také na koncepci vědy a výzkumu v MZM. Důležitým prvkem pro odborný a vědecký rozvoj zaměstnanců MZM je také pravidelné evaluace, které se konají jednou za tři roky.

Zásadním bodem rozvoje lidských zdrojů v roce 2025 byly pravidelné evaluace, do kterých se můžou přihlásit zaměstnanci, kteří vykonávají vědeckovýzkumnou práci, ale také zaměstnanci, kteří se zaměřují na popularizaci, edukaci či intenzivní práci se sbírkou. Na základě deseti oblastí, ve kterých je možné zaměstnance hodnotit na základě jasně daných kritérií, bylo hodnoceno 57 zaměstnanců MZM, kteří se do evaluačního procesu přihlásili. Následně na základě hodnocení byli rozděleni do šesti výkonnostních kategorií podle přidělených bodů získaných v evaluačním řízení. Na základě hodnocení budou evaluováni zaměstnanci MZM po dobu tří let pobírat osobní ohodnocení, které je výsledkem evaluace, ale také slouží k motivaci jednotlivých zaměstnanců do budoucna. Jedná se tak o jeden z mála možných způsobů ohodnocení zaměstnanců MZM, protože MZM je příspěvkovou organizací ministerstva kultury a vztahuje se na ni mzdová regulace,

kteřá zásadně limituje možnosti rozvoje lidských vztahů (nemožnost navyšovat počet úvazků, které jsou jasně stanoveny, a nemožnost navyšovat mzdové prostředky nad přidělenou dotaci).

MZM rovněž umožňuje realizovat práci z domova některým kategoriím zaměstnancům. Vztahuje se např. na zaměstnankyně, které se vrátily do MZM po ukončení rodičovské dovolené a je možné tak zkombinovat zaměstnání a péči o dítě. Soulad pracovního a osobního života všech zaměstnanců je důležitým cílem MZM. Součástí motivační politiky jsou i nefinanční benefity, jako je flexibilní pracovní doba pro odborné zaměstnance.

MZM systematicky podporuje odborné a další vzdělávání zaměstnanců, zejména prohlubování odborné specializace v rámci jednotlivých oddělení, metodické vzdělávání v oblasti muzejnictví, konzervace a digitalizace sbírek, vzdělávání v oblasti projektového řízení a grantové podpory, jazykové vzdělávání a účast na mezinárodních konferencích a stážích. V MZM je podporováno i další vzdělávání zaměstnanců, zejména díky využití příspěvku FKSP na realizaci jazykových kurzů. Z FKSP je rovněž přidělován příspěvek na Multisport kartu.

Podporujeme svoje zaměstnance i v dalším akademickém studiu, zejména v získávání vědecké kvalifikace (doktorské studium, habilitace) a zapojení zaměstnanců do výzkumných projektů a odborných týmů.

Jak už bylo napsáno výše, MZM získalo akreditaci v programu Erasmus+ v oblasti vzdělávání dospělých, která umožní zaměstnancům (nejenom kurátorům, ale zaměstnancům z lidských zdrojů, investic, ekonomiky apod.) získávat zkušenosti při přípravě a tvorbě nových expozic.

Důležitou součástí rozvoje lidských zdrojů je i péče o bývalé zaměstnance a udělování statusu emeritního zaměstnance. Emeritní zaměstnanec zůstává v kontaktu se svým bývalým pracovištěm, status umožňuje předávat mezigenerační zkušenosti a emeritní zaměstnanec může čerpat některé zaměstnanecké výhody (např. uchovat si svůj pracovní e-mail).

Moravské zemské muzeum klade důraz na zapojení mladých odborníků a doktorandů do výzkumné a sbírkotvorné činnosti, systém mentorství mezi zkušenými a začínajícími pracovníky, vytváření podmínek pro dlouhodobou odbornou kontinuitu.

Rozvoj lidských zdrojů představuje jeden ze základních pilířů dlouhodobé stability a odborné úrovně Moravského zemského muzea. Cílená pod-

pora zaměstnanců přispívá k naplňování poslání muzea jako významné paměťové a výzkumné instituce s celostátním i mezinárodním významem.

1.3.7 Zajištění kybernetické bezpečnosti VO

V roce 2025 byla kybernetická bezpečnost v MZM řešena zejména v souvislosti s přípravou nového projektu CES a nového evidenčního programu pro muzejní sbírky. Problematika bude do vnitřních předpisů implementována v roce 2026.

Zásadním bodem zajištění kybernetické bezpečnosti v roce 2025 se stala pravidelná školení zaměstnanců MZM, která realizovalo oddělení informatiky MZM. Spočívala zejména v seznámení se s hrozbami ztráty dat, hesel, zneužití osobních účtů, zavirování PC, notebooků, mobilních telefonů apod. v podobě nesprávných a falešných odkazů a příloh zejména v e-mailech. Současně bylo poukázáno i na možné zneužití osobních údajů v rámci komunikačních platforem jako např. whatsapp, messenger apod.

Vzhledem k tomu, že v roce 2025 došlo ke kolapsu firewallu užívaného v MZM, došlo k jeho přeinstalování a následně k přechodu na novější verzi.

Důležitým prvkem v zajištění kybernetické bezpečnosti se stal i přechod na nový antivirový program. Původní AVG business byl nahrazen výkonnějším a kvalitnějším antivirovým programem Bitdefender GravityZone Business Security. V souvislosti s přechodem na operační systém Windows 11 byly na konci roku nakoupeny nové notebooky a PC v celkové částce více než jeden a půl milion korun, kterými budou nahrazeny zastaralé a nevyhovující PC a notebooky používané v MZM.

Přestože tento bod přímo nesouvisí se zajištěním kybernetické bezpečnosti, pro rozvoj digitalizace, správy a dlouhodobého uchování digitálních objektů byla důležitá i bakalářská práce „Digitální kurátorská praxe v Moravském zemském muzeu: analýza současného stavu a doporučení“, kterou vypracoval M. Vojtíšek, student Katedry informačních studií a knihovnictví FF MUNI.

V první části této kapitoly části VO výčtem (popř. i odkazem na svůj web) uvede své vnitřní předpisy týkající strategie kybernetické bezpečnosti. Pokud se daný předpis změnil, uvede to ve zprávě a doloží ho jako přílohu zprávy.

Ve druhé části této kapitoly se uvedou konkrétní příklady toho, co organizace v oblasti kybernetické bezpečnosti uskutečnila, či jaká opatření přijala. Kybernetická bezpečnost se netýká jen výzkumu, ale

organizace jako celku. Nemusejí být vyjmenovány všechny činnosti spadající pod tento bod, stačí uvést hlavní příklady dokládající, že VO strategii kybernetické bezpečnosti skutečně naplňuje.

1.3.8 Popularizace a další specifické výzkumné aktivity VO

Popularizace vědy a specifické výzkumné aktivity MZM v roce 2025 směřovaly k efektivnímu přenosu odborných poznatků k široké veřejnosti, studentům i znevýhodněným skupinám. Muzeum se profiluje jako instituce, která dokáže vědecké výstupy transformovat do srozumitelných a atraktivních vzdělávacích formátů. Popularizace vědeckých poznatků v MZM probíhá skrze široké spektrum aktivit, které transformují odborný výzkum do formy přístupné veřejnosti. Na základě zdrojů lze tyto aktivity rozdělit do několika klíčových kategorií:

Výstavní a prezentační aktivity

- Komentované prohlídky a expertní výklady: Kurátoři pravidelně vedou prohlídky expozic pro širokou veřejnost i specifické skupiny, jako jsou školy či účastníci tematických dnů (např. Den architektury).
- Zahraniční výstavy a přeshraniční projekty: MZM realizuje výstavy v zahraničí (např. o Leoši Janáčkově v Londýně či o disentu v Oxfordu) a přivádí zahraniční témata do ČR.
- Dvojazyčné a bezbariérové materiály: Příprava textů v cizích jazycích, vydávání populárně-naučných bulletinů a katalogů pro návštěvníky nebo převod textů do znakového jazyka pro neslyšící.

Edukační programy a workshopy

- Programy pro školy: Lektorské výklady a edukační programy navázané na Rámcové vzdělávací programy (RVP), které žákům přibližují např. moderní dějiny nebo přírodní vědy.
- Kreativní a řemeslné dílny: Workshopy zaměřené na tradiční řemesla (řezbářství, loutkářství, výtvarnou tvorbu nebo dokonce herecké a kostýmní dílny (např. workshop „Toaletta dámy v empiru“).
- Programy pro nejmenší: Cykly jako „Setkávání s tradičním loutkářstvím“, které kombinují divadelní představení s možností aktivního zapojení dětí.

Veřejné přednášky a mediální výstupy

- Přednáškové cykly a diskuse: Odborné přednášky pro veřejnost v Brně i v regionálních muzeích, často doprovázené hudebními koncerty nebo diskusemi s odborníky.

- Populárně-vědecké články: Publikování v časopisech jako Vesmír, National Geographic či muzejní M Revue, kde vědci srozumitelně vysvětlují nové objevy.
- Vystoupení v médiích: Živé vstupy v rozhlase a televizi (např. v pořadu Studio 6 na ČT 24) k výročím nebo významným nálezům.

Terénní aktivity a „občanská věda“

- Odborné exkurze: Přírodovědné vycházky zaměřené na poznávání hub, rostlin a hmyzu vedené pracovníky muzea.
- Projekty občanské vědy: Zapojení veřejnosti do monitoringu přírody, například v rámci celosvětové iniciativy City Nature Challenge.
- Speciální venkovní akce: Například vzpomínkové výsadby stromů v krajině nebo terénní programy v národních parcích.

Multižánrové a vědecko-populární akce

- Noc vědců: Každoroční akce nabízející interaktivní ukázky práce vědců, konzervátorů a numismatiků (často ve spolupráci s VIDA! science centrem).
- Tematické „Dny“: Programy ke Dni Země, Dni architektury nebo Mezinárodnímu dni konzervování, které zahrnují i komentovaná promítání dokumentárních filmů či prohlídky depozitářů.

Další formy popularizace jsou uvedeny v příloze č. 1.

2. Užití institucionální podpory a zajištění dalších zdrojů na rozvoj VO v r. 2025

2.1 Přehled použití podpory v roce 2025

Tab. 2.1 Použití institucionální podpory v roce 2025

Náklady a výdaje (v tis. Kč / rok)	2025 dle Rozhodnutí	2025 předpoklad použití pro řešení koncepce
A. výdaje na pořízení dlouhodobého hmotného a nehmotného majetku	136 000	136 000
B. neinvestiční (provozní) náklady celkem	9 803 000	9 003 000
- z toho: platy zaměstnanců	1 133 000	1 130 000
- z toho: OON	2 494 000	2 494 000
Celkem (A+B)	9 939 000	9 139 000
Přepočtený počet pracovních míst osob podílejících se na řešení cílů IP DKRVO	0	0

Komentář:

V roce 2025 byla institucionální podpora IP DKRVO čerpána dle předpokladů na řešení naplánovaných dílčích a kontrolovatelných cílů v roce 2025.

Současně se MZM podařilo ušetřit částku ve výši **800 000,- Kč**. Zčásti to bylo dáno tím, že jsme v roce 2024 převedli do rezervního fondu částku 700 000,- Kč, zčásti tím, že na realizaci výstupů Ekrit se nám podařilo získat dotace. Proto jsme požádali OVV MK ČR o převod do roku 2026. Finanční prostředky byly nevyčerpány jednak z důvodu zrušení pracovní cesty do Kamerunu v důsledku nestabilní politické situace po prezidentských volbách, jednak proto, že na realizaci výstupů Ekrit (Salieri, Venuše 100 a organizování doprovodných aktivit včetně vědeckých konferencí) se MZM podařilo získat na tyto aktivity jinou provozní podporu. V roce 2026 tyto prostředky budou využity na financování odložené služební cesty do Kamerunu. A dále pak na zajištění vydání knihy o hudebně-dramatickém díle Leoše Janáčka (Věc Makropulos, Z mrtvého domu), na databázovou webovou aplikaci a její přizpůsobení pro použití na mobilech a tabletech a rovněž budou navýšený finance na čerpání výstupů typu Ekrit realizovaných v roce 2026.

V roce 2025 jsme také čerpali rezervní fond z roku 2024 ve výši 700 000,- Kč následujícím způsobem: 136 050,- Kč, náklady na překlady knih J. Zahrádky (č. plánovaného výstupu 87) a knihy Venuše 100 (č. plánovaného výstupu 231)

151 250,- Kč, úprava digitálních fotografií pro realizaci publikačních a aplikovaných výstupů plánovaných na rok 2025 (jedná se o výstupy z oblasti 2, 5 a 6)

220 000,- Kč tisk a pevná vazba monografie Sady V. (č. plánovaného výstupu 214)

192 700,- Kč, prostředky z rezervního fondu na tvorbu databáze – aplikovaného výstupu plánovaného na

rok 2026. Celková částka na realizaci databáze je 585 000,- Kč. V roce 2025 byla proplacena záloha 199 500,- Kč. 192 700,- Kč je placeno z rezervního fondu, zbývajících 6 800,- Kč bylo uhrazeno z rozpočtu na rok 2025 ((č. plánovaného výstupu 28)

2.2 Zajištění dalších zdrojů pro výzkum VO

Tab. 2.2 Další zdroje pro výzkum VO

Projekty VaV aj. VaV aktivity (v tis. Kč)		2024	2025	2026	2027	2028
A. Nehospodářské činnosti výzkumné organizace ve VaV						
1. Projekty v programu MK (NAKI III) DH23P03OVV003 (Artefakt jako zdroj poznání) DH23P03OVV020 (Do nitra velkomoravského šperku) DH23P03OVV059 (Prezent. strategie pro muzea a sbírky)	skutečnost 2024-25 předpoklad 2026-28	2621,8	2830	2398	1452	
2. Projekty jiných poskytovatelů podporované ze SR VaVaI GA21-24234S (Centrální aglomerace Němčice nad Hanou.) GA22-05547S (Rekonstrukce mobility v mladém paleolitu) GA23-07764S (Společenská a technologická změna na Jantarové stezce ve 3. století př.Kr.) GA25-15848S (Stopování mobility lovců-sběračů gravettienů)	skutečnost 2024-25 předpoklad 2026-28	1176,3	657	205	205	
3. Veřejné zakázky ve VaV pro státní správu	skutečnost 2024-25 předpoklad 2026-28					
4. Projekty z ESIF (OP JAK apod.)	skutečnost 2024-25 předpoklad 2026-28					
5. Projekty mezinárodní spolupráce ve VaV ATCZ00013, Geo-Time Travel, https://interreg.at-cz.eu/cz/katalog-projektu/2021-2027/vzdelavani-kultura-a-cestovni-ruch/atcz00013_geott	skutečnost 2024-25 předpoklad 2026-28	380	1367	5000		
6. VaV aktivity podpořené z rozpočtu krajů, měst a obcí Muzejní noc (JmK) Venuše 100 (2025, Brno) Palác šlechtičen – etnografie a divadlo (JmK) Nastoupil jsem co redaktor (2024JmK) Propagační a výstavní činnost (2024, Brno)	skutečnost 2024-25 předpoklad 2026-28	532	460	400	400	400

7. Projekty kolaborativního výzkumu (výše neuvedené)	skutečnost 2024-25 předpoklad 2026-28		0	0		0
8. Veřejné vzdělávání	skutečnost 2024-25 předpoklad 2026-28		0	0	0	0
9. Veřejné šíření výsledků výzkumu	skutečnost 2024-25 předpoklad 2026-28		0	0	0	0
10. Další výše neuvedené nehmotné aktivity VaV Věžnice Uherské Hradiště (dotace Úřad vlády) Bizarní hmyz (KA MKČR) Salieri (KA MKČR) Venuše 100 (KA MKČR) Šelmy v proměnách času (KA MKČR) ÚLUV (KA MKČR) Národní plán obnovy – digitalizace kultur. statků (MK ČR)	skutečnost 2024-25 předpoklad 2026-28	2575	17719,7	1000	1000	1000
11. Transfer znalostí Publikace MZM Muzejní edukátor Vstupné na Ekrit (Venuše 100, Salieri, ÚLUV, Palác šlechtičen, Když Brnem táhli mamuti, Památník Kralice, hudební nástroje Jevišovice) Konferenční poplatky	skutečnost 2024-25 předpoklad 2026-28	2000	4029,4	2000	2000	2000
Celkem A. Nehospodářské činnosti VO ve VaV	skutečnost 2024-25 předpoklad 2026-28	9285,1	27063,1	11003	5057	3400
B. Vedlejší hospodářské činnosti VO						
12. Smluvní výzkum	skutečnost 2024-25 předpoklad 2026-28					
13. Poskytování výzkumných služeb Záchranný archeologický výzkum	skutečnost 2024-25 předpoklad 2026-28	456	861	300	300	300
014. Pronájem výzkumného vybavení či laboratoří Externí restaurování, konzervování a preparování	skutečnost 2024-25 předpoklad 2026-28	190	115,4	50	50	50
Celkem B. Vedlejší hospodářské činnosti VO	skutečnost 2024-25 předpoklad 2026-28	646	976,4	350	350	350
C. Hospodářské činnosti ve VaV, kde VO vystupuje jako podnik						
15. Projekty programů jiných poskytovatelů (např. OP PIK)	skutečnost 2024-25 předpoklad 2026-28					
16. Komerční aktivity na kapacitách VaV (např. malosériová výroba)	skutečnost 2024-25 předpoklad 2026-28					
17. Vzdělávání prováděné jako HČ	skutečnost 2024-25 předpoklad 2026-28					
Celkem C. Hospodářské činnosti VO jako podniku	skutečnost 2024-25 předpoklad 2026-28	0				
Celkem A+B+C Další zdroje pro výzkum VO	skutečnost 2024-25 předpoklad 2026-28	9931,1	28039,5	11353	5407	3750

Specifikace a komentáře k tab. 2.2 Další zdroje pro výzkum VO

Ve zprávě se uvede tučně zvýrazněný název u všech aktivit a dále specifikace, popř. komentář podle následujícího textu. V případě, že VO z dané aktivity nemá žádné zdroje (tj. v tabulce jsou pro ni uvedeny nuly), uvede pouze „nemá“.

1. Projekty v programu MK (NAKI III): Uvede se jen jejich výčet hypertextovým odkazem na konkrétní projekt podle IS VaVaI/CEP (např. [DH23P03OVV001](#))

2. Projekty jiných poskytovatelů podporované ze SR VaVaI: Uvede se jen jejich výčet hypertextovým odkazem na konkrétní projekt podle IS VaVaI/CEP (např. [GF23-05142K](#)).

3. Veřejné zakázky ve VaV pro státní správu: Uvedou se jak projekty programů VaV poskytované formou veřejných zakázek hypertextovým odkazem na konkrétní projekt, tak další VaV aktivity pro státní správu touto formou, které je nezbytné v komentáři stručně specifikovat tak, aby bylo zřejmé, o jakou zakázku šlo a co se v ní výzkumně řešilo.

4. Projekty z ESIF (OP JAK apod.): Uvedou se jen projekty, kde organizace je podporována jako VO až se 100% intenzitou podpory, tj. nikoliv projekty, kde organizace vystupuje jako podnik (např. u projektů OP TAK). Uvede se hypertextový odkaz na konkrétní projekt nebo je v komentáři nezbytné stručně projekt specifikovat tak, aby bylo zřejmé, co se v něm výzkumně řešilo.

5. Projekty mezinárodní spolupráce ve VaV: Uvedou se projekty programu Horizont EVROPA a dalších programů EU, včetně mezinárodních projektů MŠMT (program Inter-Excellence II apod.). Uvede se hypertextový odkaz na konkrétní projekt nebo je v komentáři nezbytné stručně projekt specifikovat tak, aby bylo zřejmé, co se v něm výzkumně řešilo.

6. VaV aktivity podpořené z rozpočtu krajů, měst a obcí: Uvede se hypertextový odkaz na konkrétní aktivitu, nebo je v komentáři nezbytné stručně projekt specifikovat tak, aby bylo zřejmé, co se v něm výzkumně řešilo.

7. Projekty kolaborativního výzkumu (výše neuvedené): Uvedou se projekty v souladu s definicí: „Kolaborativní VaV je prováděn nejméně dvěma nezávislými stranami formou projektu, kde všechny zúčastněné strany:

1) spolupracují za účelem výměny znalostí či technologií nebo k dosažení společného cíle na základě dělby práce,

2) podílí se na přípravě projektu a společně předem stanoví jeho rozsah, včetně příspěvků na jeho náklady, sdílení rizik a výsledků, šíření výsledků, přístupu k právům duševního vlastnictví a pravidel pro přidělení těchto práv,

3) svými kapacitami se podílí na provádění, tj. řešení projektu,

4) sdílí výsledky projektu při respektování autoritních a jiných práv k nim,

5) sdílí finanční nebo technologická nebo vědecká nebo jiná rizika projektu, přičemž všech pět podmínek musí být splněno současně.“

Většina projektů programů SR VaVaI jsou projekty kolaborativního výzkumu (ty se uvádí u předchozích aktivit), ale projekt kolaborativního výzkumu nemusí být podporován jen ze SR VaVaI a v těchto případech se uvádí v tomto řádku. Do transferu znalostí se tyto projekty neuvádějí (jde o zdroje získané z řešení projektu, nikoliv z uplatnění jejich výsledků).

V komentáři je zde třeba stručně projekt specifikovat tak, aby bylo zřejmé, co se v něm výzkumně řešilo.

8. Veřejné vzdělávání: Za r. 2024 se uvedou zdroje v souladu s definicí („Veřejné vzdělávání organizované v rámci státního vzdělávacího systému, jež je z velké části nebo zcela financováno ze státních prostředků a je státem kontrolováno“), od r. 2025 včetně se zdroje vykazují v rámci transferu znalostí.

9. Veřejné šíření výsledků výzkumu: Za r. 2024 se uvedou zdroje v souladu s dosavadním vymezením („Jedná se o náklady na šíření vlastních výsledků VaV VO (nikoliv na jejich dosažení) na nevylučném a nediskriminačním základě, například prostřednictvím výuky nespádající do bodu č. 8, databází s otevřeným přístupem, prodeje veřejně přístupných publikací či otevřeného softwaru.“), od r. 2025 včetně se zdroje vykazují v rámci transferu znalostí.

10. Další výše neuvedené nehospodářské aktivity VaV: Uvedou se zdroje v souladu s dosavadním vymezením („Např. nezávislý výzkum financovaný z vlastních zdrojů VO“). Jde-li o nezávislý výzkum financovaný z vlastních zdrojů VO, neuvádí se v transferu znalostí (jde o zdroje na řešení interních projektů, nikoliv z uplatnění jejich výsledků), v dalších případech lze v případě nejistoty VO konzultovat předem poskytovatele. V komentáři je zde třeba stručně interní projekt specifikovat

tak, aby bylo zřejmé, co se v něm výzkumně řešilo.

- 11. Transfer znalostí:** Uvedení zdrojů z transferu znalostí bylo podrobně popsáno v kapitole 1.3.4. V komentáři je zde třeba stručně jednotlivé aktivity vykazované od r. 2025 v transferu znalostí specifikovat tak, aby bylo zřejmé, co se v nich výzkumně řešilo nebo jaké výsledky vlastního výzkumu byly šířeny.
- 12. Smluvní výzkum:** Smluvní výzkum je výzkum prováděný pro potřeby podniků na jejich zakázku (např. záchranný archeologický výzkum placený investorem). V komentáři je třeba stručně výzkum specifikovat.
- 13. Poskytování výzkumných služeb:** Jde o doplňkové výzkumné služby, které VO poskytuje na komerčním základě volně na trhu (jde o rutinní činnosti prováděné výzkumnými kapacitami VO, jako ilustrativně reprografické služby na přístrojích pořízených v projektech nebo IP DKRVO). V komentáři je zde třeba stručně službu specifikovat.
- 14. Pronájem výzkumného vybavení či laboratoří:** V komentáři je zde třeba stručně pronájem specifikovat.
- 15. Projekty programů jiných poskytovatelů (např. OP PIK):** Jde o specifické případy, kde organizace vystupuje jako podnik. V komentáři je třeba stručně projekt specifikovat.
- 16. Komerční aktivity na kapacitách VaV (např. malosériová výroba):** V komentáři je zde třeba stručně tyto aktivity specifikovat.
- 17. Vzdělávání prováděné jako HČ:** Na rozdíl od bodu č. 8 se jedná o komerční aktivity v oblasti výzkumu, které nejsou založeny na poznacích VO, ale na obecně dostupných znalostech. V komentáři je třeba stručně projekt specifikovat.

2.3 Využití IP DKRVO k rozvoji organizace

2.3.1 Pořízení dlouhodobého majetku

Tab. 2.3.1 Pořízení dlouhodobého majetku:

č.	Věcná specifikace investice (dlouhodobého hmotného a nehmotného majetku)	rok	výdaje celkem (tis. Kč)	výdaje z IP DKRVO (tis. Kč)
1.	Projektor	2025	50,634	40
2.	Výkonný počítač	2025	75,364	56
3.	Akumulátorové vrtací kladivo s příslušenstvím	2025	50,099	40
Celkem		2025	176,097	136

Pro rok 2025 byly původně schváleny 3 investiční položky: akumulátorová úhlová řezačka a 2x multifunkční tiskárna. Vzhledem k tomu, že MZM řezačku pořídilo již dříve z vlastních zdrojů a vzhledem k tomu, že MZM přešlo od nákupu tiskáren k jejich pronájmu, což je ekonomicky výhodnější způsob jejich pořízení a provozu, MZM požádalo v březnu 2025 pod č. j. 673/2025/MZM/1 o změnu investic, kde byl nákup jednotlivých položek řádně zdůvodněn. Žádost o změnu byla následně schválena pod č. j.: MK 28204/2025 OVV.

Nově pořízené investice budou využity následujícím způsobem:

Vrtací kladivo je přístroj vhodný pro terénní odběr geologického materiálu a formátování vzorků. Je možné pomocí něho odebírat vzorky z velkých bloků, které by jinak za použití běžného ručního nářadí zůstaly pro nás nedostupné. Jeho použitím také dojde ke snížení pravděpodobnosti znehodnocení požadovaného materiálu odlomením či odštípnutím. V kombinaci s dříve pořízenou úhlovou řezačkou se jedná o vysoce účinné terénní vybavení, které je dnes již běžným standardem pro odběr vzorků většiny větších odborných pracovišť geologického a mineralogického zaměření. Dojde k zefektivnění odběru materiálu, kdy se budou moci odnášet již zformátované vzorky a bude se tedy moci odebírat více kvalitnějšího materiálu. Přístroj se bude využívat pro oblast 4: dílčí cíle 1. Petrografická charakteristika a mineralogické procesy na vybraných lokalitách v Českém masivu a v přílehlých geologických jednotkách a 2. Výzkum minerálních asociací spojených s ložiskotvornými procesy. Investice bude použita pro stejné plánované výstupy jako v případě akumulátorové úhlové řezačky.

Výkonný počítač je určen pro výstavní oddělení. Budou na něm zpracovávány podklady pro realizaci výstav a předtiskové zpracování dat spojených s výstupy Ekrit. Pro MZM to znamená úsporu nákladů na realizaci výstupů Ekrit, protože grafika bude rea-

lizována přímo v MZM a nebude muset být zadávána externím grafickým studiím. PC bude využito pro všechny plánované výstupy Ekrit 2026–2028 (v roce 2025 už bylo využito na Ekrit o dějinách ÚLUVu).

Projektor je určen pro realizaci výstupů Ekrit, které jsou naplánovány v prostoru Pavilonu Anthropos na léta 2026–2028. Vzhledem k tomu, že potřebujeme projektor s krátkým projekčním ohniskem, je nutné tento projektor pořídit jako investici, niko-

liv dlouhodobý majetek. Investice se vztahuje k výstupu Ekrit: Když Brnem táhli mamuti (2023), ale i k dalším: Šelmy v proměnách času (2026, Keltové 2028) apod.

2.3.2 Změny ve složení týmů

Tab. 2.3.2 Změny ve složení týmů
Oblast 1

C. Složení týmu zajišťujícího oblast			
č.	jméno, příjmení, tituly	pracovní náplň při řešení oblasti	Změna v roce
1.	Mgr. Dagmar Grossmannová, Ph.D.	Garant: peněžní historie, numismatika	-
2.	prof. PhDr. Vít Vlnas, Ph.D.	historie	-
3.	PhDr. Zdeněk Fišer	historie období po roce 1848	2025 ukončil HPP, pokračuje na OON.
4.	Mgr. Hana Krutílková, Ph.D.	historie dějin přelomu 19.–20. stol.	-
5.	PhDr. Jan Břečka	historie	-
6.	Mgr. Dagmar Kašparová, Ph.D.	peněžní historie, numismatika	-
7.	PhDr. Jiří Sekerák, Ph.D.	historie	-
8.	Mgr. Pavlína Pončíková	historie	-
9.	Mgr. Jiří Mitáček, Ph.D.	historie	-
10.	Mgr. Marek Junek, Ph.D.	historie	-
11.	PhDr. Lukáš Lexa, Ph.D.	historie	-
12.	Mgr., Bc. Dana Vedra	historie	-
13.	Mgr. Jan Obrovský	archivnictví	-
14.	Mgr. Tomáš Drobný, Ph.D.	historie / muzejní edukace	-
15.	OON – DPČ/DPP	historie, dějiny raného novověku	-
16.	OON – DPČ	historie, dějiny 20. století	-
17.	OON – DPČ	dokumentátor/ka	-
18.	OON – DPP	dokumentátor/ka	-
19.	OON – DPČ, Mgr. Zuzana Macurová, Ph.D.	historie	2024 – HPP
20.	OON – DPČ, doc. RNDr. Lukáš Richtera, Ph.D.	konzervátor	2025

Oblast 2

C. Složení týmu zajišťujícího oblast			
č.	jméno, příjmení, tituly	pracovní náplň při řešení oblasti	Změna v roce
1.	PhDr. Petra Mertová, Ph.D.	Garant: etnografie	-
2.	PhDr. Jana Poláková, Ph.D.	etnologie, zvykosloví, staré tisky a rukopisy, lidový nábytek, národnostní menšiny	-
3.	PhDr. Hana Dvořáková	etnografie, lid. religiozita, design a tradice	-
4.	PhDr. Alena Kalinová	etnografie, keramika	2024 ukončila HPP, pokračuje na OON.
5.	Mgr. Věra Colledani / Mgr. Barbora Svobodová	etnografie, řemeslo, zemědělství, výroba etnografie, zemědělství, výroba	2025 ukončila HPP / 2025
6.	Mgr. Gabriela Rožková	etnografie textil	-
7.	Mgr. Šárka Prokešová	etnografie lidové umění	-
8.	Barbora Orságová, MA. / Bc. Júlia Skalická	etnografie, historická fotografie, grafika fotobírka, sbírka grafiky	2025 MD / 2025
9.	OON – DPČ	etnografie, historická fotografie, grafika	-
10.	OON – DPČ	etnografie, lidové umění	-
11.	OON – DPČ	etnologie, zvykosloví, staré tisky a rukopisy, lidový nábytek, národnostní menšiny	-
12.	OON – DPP	dokumentátor/ka	-
13.	OON – DPP	konzervátor/ka	-
14.	OON – DPP	konzervátor/ka	-

Oblast 3

C. Složení týmu zajišťujícího oblast			
č.	jméno, příjmení, tituly	pracovní náplň při řešení oblasti	Změna v roce
1.	Doc. PhDr. Jiří Zahrádka, Ph.D.	Garant: hudební historie	Garant do 31. 3. 2025
2.	Mgr. Ondřej Pivoda, Ph.D.	hudební historie, 19.–20. století	-
3.	PhDr. František Malý	hudební historie	-
4.	Mgr. Simona Šindlářová	hudební historie	-
5.	PhDr. Jaroslav Blecha	divadelní historie, loutkové divadlo	-
6.	Mgr. Andrea Jochmanová, Ph.D.	divadelní historie, činoherní divadlo 19.–20. století	-
7.	Mgr. Veronika Valentová, Ph.D.	divadelní historie, italská divadelní kultura	-
8.	Ing. arch. Tomáš Prokůpek	historie komiksu	-
9.	Mgr. Hana Kraflová	literární historie	-
10.	PhDr. Zdeněk Drahoš	literární historie	-
11.	Mgr. Petra Pichlová	Garant: literární historie, neoficiální kultura v totalitní společnosti	Garant od 1. 4. 2025
12.	Mgr. Marta Mrázová	literární historie	2025 ukončila HPP
13.	Mgr. Ing. Romana Dominika Hrbatová	literární historie	-
14.	PhDr. Eleonora Jeřábková	literární historie	2024 ukončila HPP
15.	Mgr. Olga Piperová Taušová, DiS.	restaurátor/restaurátorka	-
16.	OON – DPČ	dokumentátor/ka	-
17.	OON – DPČ	literární historie	-
18.	OON – DPP (5 osob)	dokumentátor/ka	-
19.	OON – DPČ	hudební historie	-
20.	OON – DPČ	literární historie	-
21.	OON – DPP	dokumentátor/ka	-
22.	OON – DPČ	dokumentátor/ka	-
23.	Mgr. Miroslav Lukeš	dokumentátor	pouze r. 2024

Oblast 4

č.	<i>jméno, příjmení, tituly</i>	<i>pracovní náplň při řešení oblasti</i>	<i>úvazek/hodin</i>
1.	Mgr. Jiří Toman	Garant: mineralogie, petrologie	-
2.	Mgr. Vladimír Hrazdil	mineralogie, petrologie	-
3.	Mgr. Eva Víšková, Ph.D.	mineralogie, petrologie	-
4.	Mgr. Pavla Hršelová, Ph.D.	mineralogie, petrologie	-
5.	RNDr. Růžena Gregorová, Ph.D.	paleontologie	-
6.	Mgr. Jakub Březina, Ph.D.	paleontologie	-
7.	Mgr. Gabriela Calábková, Ph.D. / Mgr. Petr Hykš, Ph.D.	paleontologie	2024 ukončila HPP / 2025
8.	Karel Diviš / Petr Dočkal	preparátor/ka	2023 ukončil HPP / 2025
9.	Olga Zouharová	technik/čka	-
10.	OON – DPČ	preparátor/ka – dokumentátor/ka	-
11.	OON – DPČ	dokumentátor/ka	-
12.	OON – DPP	dokumentátor/ka	-
13.	Mgr. Tomáš Turek	paleontologie	2025

Oblast 5

C. Složení týmu zajišťujícího oblast			
č.	<i>jméno, příjmení, tituly</i>	<i>pracovní náplň při řešení oblasti</i>	<i>Změna v roce</i>
1.	Ing. Jiří Kolibáč, CSc.	Garant: entomologie; Coleoptera	-
2.	RNDr. Vladimír Antonín, CSc.	mykologie makromycetů	-
3.	RNDr. Svatava Kubešová	botanika, bryologie	-
4.	Mgr. Alena Měřínská	botanika, preparátor/ka-konzervátor/ka	-
5.	RNDr. Ivan Novotný / Mgr. Jana Procházková, Ph.D.	botanika, bryologie botanika, bryologie	2025 zemřel / 2025
6.	Mgr. Hana Ševčíková, Ph.D.	mykologie makromycetů	-
7.	Mgr. Vojtěch Taraška, Ph.D.	botanika, cévnaté rostliny	-
8.	RNDr. Miroslav Šebela, CSc.	zoologie obratlovců	-
9.	Mgr. Martin Černý, Ph.D.	zoologie obratlovců	-
10.	RNDr. Petr Baňafa, Ph.D.	entomologie; Coleoptera a Hemiptera: Heteroptera	-
11.	Mgr. Igor Malenovský, Ph.D.	entomologie; Hemiptera: Homoptera	-
12.	Mgr. Jiří Procházka, Ph.D.	entomologie; Insecta, Arthropoda: epigeická a saproxylická fauna	-
13.	Mgr. Jana Nerudová, Ph.D.	entomologie; Diptera	-
14.	Luboš Dembický	preparátor/ka a konzervátor/ka	-
15.	OON – DPČ	botanika, cévnaté rostliny	-
16.	OON – DPČ	entomologie; Coleoptera a Hemiptera: Heteroptera	-
17.	OON – DPČ	dokumentátor/ka	-
18.	OON – DPP Kumulativně	dokumentátor/ka	-
19.	OON – DPČ	dokumentátor/ka	-

Oblast 6

C. Složení týmu zajišťujícího oblast			
č.	<i>jméno, příjmení, tituly</i>	<i>pracovní náplň při řešení oblasti</i>	<i>Změna v roce</i>
1.	doc. Mgr. Petr Neruda, Ph.D.	Garant: archeologie, paleolitu	-
2.	doc. PhDr. Martin Oliva, DrSc.	archeologie, pravěké dolování, paleolit a dějiny bádání	-
3.	RNDr. Zdeněk Tvrdý	antropologie, lidské kosterní pozůstatky z pravěkých a středověkých lokalit	-
4.	Mgr. Martina Roblíčková, Ph.D.	paleontologie – osteologické soubory z archeologických lokalit i přírodních biocenóz	-
5.	RNDr. Martina Fojtová, Ph.D.	antropologie, lidské kosterní pozůstatky ze středověkých lokalit	-
6.	Kovaříková Yvona	konzervátor/ka – preparátor/ka	-
7.	Černocká Silvie	konzervátor/ka – preparátor/ka	-
8.	Mgr. Petr Kostrhun, Ph.D.	archeologie, historie archeologie	-
9.	PhDr. Milan Salaš, DrSc.	archeologie, doba bronzová a halštatská	-
10.	PhDr. Jana Čižmářová	archeologie, doba laténská a římská	-
11.	Mgr. Hana Čižmářová, Ph.D.	archeologie, doba laténská a římská	-
12.	Mgr. Alžběta Bedáňová	archeologie, neolit a eneolit	-
13.	PhDr. Zdeňka Měchurová, CSc.	archeologie, středověk a raný novověk	-
14.	Mgr. Kateřina Bergerová	archeologie, středověk a raný novověk	-
15.	doc. PhDr. Luděk Galuška, CSc.	archeologie, raný středověk	-
16.	Mgr. Lucie Valášková	archeologie, raný středověk	-
17.	Bc. Jakub Langr	archeologie, raný středověk	-
18.	doc. Mgr. Zdeňka Nerudová, Ph.D.	archeologie, paleolit	-
19.	Mgr. Martina Galetová, Ph.D.	kulturní antropologie, pravěké umění	-
20.	Mgr. Eva Vaníčková	antropologie, antropologická rekonstrukce	-
21.	Mgr. David Hons	archeologie, neolit a eneolit	-
22.	OON – DPČ	paleontologie, rekonstrukce přírodního prostředí	-
23.	OON – DPČ	dokumentátor/ka	-
24.	OON – DPČ	archeologie, raný středověk	-
25.	OON – DPP	dokumentátor/ka	-
26.	OON – DPČ	laboratorní specialista/ka	-
27.	Mgr. Aleš Plichta	paleontologie – osteologické soubory z archeologických lokalit i přírodních biocenóz	
28.	Mgr. Ivan Koutný	dějiny archeologie	2025

Komentář:

Změny ve složení týmů byly pouze dílčí. Ke změnám došlo z důvodu změn na pracovních pozicích kurátorů (neprodloužení pracovního úvazku, odchod na mateřskou, odchod do penze apod.).

Komentář:

C. Složení týmu zajišťujícího plnění celé koncepce VO			
č.	jméno, příjmení, tituly	pracovní náplň při řešení koncepce	Změna v roce
1.	Veronika Exlová / Mgr. Světlana Ptáčnicková	administrátor	2024 / 2024
2.	Josef Dohnal	IT podpora	-
3.	Ing. Zdeněk Česal	rozpočtář	-
4.	Mgr. Katarína Bednáriková	personalista	-
5.	Radmila Jarešová	výstavář	-
6.	Jana Krajňáková	účetní	-
7.	Milan Mačinec	ediční agenda	-

Ke změně týmu zajišťujícího plnění celé koncepce nedošlo.

3. Plnění cílů koncepce v roce 2025 a dosažené výsledky

3.1 Shrnutí plnění cílů v roce 2025

V roce 2025 probíhalo plnění oblastí výzkumu dle naplánované koncepce IP DKRVO 2024–2028. Vzhledem k tomu, že koncepce a obsah jednotlivých oblastí jsou definovány dostatečně široce, plnění probíhá dle plánu. V rámci plnění jednotlivých oblastí došlo pouze k dílčím změnám a zejména k neuplatnění jednotlivých výstupů. Bližší komentář vždy uvedeme v kapitole 3.3. včetně zdůvodnění neuplatnění výstupu a návrhu řešení.

V roce 2025 jsme se soustředili zejména na srovnání rozdílů mezi jednotlivými oblastmi. V hodnocení za rok 2024 bylo konstatováno, že oblast č. 3 zaostává za plněním všech zbývajících oblastí. Proto v oblasti 3 byl vyměněn garant a byly realizovány pravidelné kontroly, aby byly splněny neuplatněné výstupy z roku 2024 a splněny výstupy naplánované na rok 2025. Část restů se podařilo splnit. Z celkem 15 naplánovaných výstupů (včetně restů z předchozího období IP DKRVO a roku 2024) se podařilo splnit celkem 1 výstupů. Byly uplatněny poslední dva výstupy, kterými uzavíráme plnění IP DKRVO 2019–2023. Byly vydány všechny výstupy naplánované na rok 2025. Uplatněno jich bylo pouze 10 (Výstup č. 87 byl sice vydán tiskem v prosinci 2025, ale s vrocením 2026). Zbývají tak uplatnit poslední dvě studie. Zde předpokládáme, že obě budou uplatněny

v roce 2026 i vzhledem k tomu, že na rok 2026 je naplánováno daleko méně výstupů než v roce 2025.

3.2 Plnění dílčích cílů podle jednotlivých oblastí

Oblast 1

Plnění všech čtyř dílčích cílů oblasti č. 1 v roce 2025 probíhalo dle původního plánu a částečně i nad jeho plán. Byly řešeny otázky spojené s historií moravských měst a obcí a jejich představitelů, s historií Moravy v období středověku, významných účastníků válečných konfliktů, česko–slovenských vztahů, měnových poměrů na Moravě i otázky Mendelova odkazu.

Oblast 2

Dílčí cíl: 1 je kontinuálně plněn od roku 2024 a také v roce 2025 byl harmonogram prací dodržen. Řešitelský tým pracuje kontinuálně a kooperuje své aktivity se servisními organizacemi uvnitř MZM, s pracovištěm digitalizace, s interním fotografem i vlastním konzervátorským pracovištěm. Výhodou MZM je vlastní rozsáhlá knihovna, bohatý sbírkový fond a základně evidované archivní pomůcky z činnosti ústavu v minulých letech. To vše lze s úspěchem zařadit do spektra technických pomůcek, jež povedou ke splnění dílčího cíle v roce 2028.

Oblast 3

Dílčí cíl 1 je průběžně plněn. Je orientován zejména na zpracování sbírkových fondů MZM za-

měřených na Janáčka, Salieriho, Haase, na sbírku hudebních nástrojů, na edice duchovní hudby. Rok 2025 se prioritně soustředil na zpracování třetího dílu monografie o L. Janáčkovi. Zásadní byla i příprava výstavy o Salierim, která vznikala ve spolupráci s NPÚ a se zámekem v Náměšti nad Oslavou a také za podpory italských kulturních institucí v ČR a za podpory italského a rakouského velvyslanectví.

Dílčí cíl 2 je průběžně plněn V roce 2025 byly zpracována témata věnovaná loutkářství, vznikla i studie k tématu brněnské operety. Většina výzkumných témat vychází ze sbírek Uměnovědného muzea a dochází tak k jejich zhodnocení.

Řešení dílčího cíle 3 v roce 2025 bylo zaměřeno na vydání kritické antologie neznámých textů R. Těsnohlídka a také na vydání studie k dějinám českého komiksu.

Dílčí cíl 4 byl zaměřen na realizaci výstavy a vydání kritického katalogu o podpoře disentu v Brně před rokem 1989 ze strany Velké Británie.

V roce 2025 byly v oblasti 3 uplatněny dva výstupy, které se nepodařilo uplatnit v roce 2024: 1xEkrit a 1xB. . Zůstávají neuplatněny dvě studie 1xJ, 1xJsc.

Z IP DKRVO 2019–2023 byly v oblasti uplatněny poslední dvě studie a tím všechny naplánované výstupy z předchozí pětiletky jsou splněny.

Oblast 4

Z celkem čtyř dílčích cílů pro období 2024–2028 bylo v roce 2025 pracováno na všech čtyřech dílčích cílech. Dílčí cíl 1 se daří úspěšně plnit. Vznikly 2 odborné publikace, první je publikována v časopise Geologické výzkumy na Moravě a ve Slezsku (Jsc, výstup 122 – v tisku) a druhá vyšla již v předstihu na konci roku 2024. Dále v rámci tohoto dílčího cíle průběžně probíhá příprava textů a shromažďování podkladů pro plánované kontrolovatelné cíle v následujících letech. Dílčí cíl 2 je rovněž plněn. Plánovaný publikační výstup byl uplatněn již v roce 2024. Dílčí cíl 4 se za rok 2025 daří úspěšně plnit. Byla připravena a realizována výstava: *Pradávné světy Zdeňka Buriana* (24. 10. 2025 – 22. 2. 2026) v Muzeu J. A. Komenského v Uherském Brodě s kritickým katalogem k výstavě (Ekrit – výstup 125, B – výstup 126). Výstava prezentuje 44 obrazů Z. Buriana ze sbírek MZM od vzniku života po čtvrtohory, obrazy jsou doplněny originály zkamenělin ze sbírek MZM a časovou osou s nejdůležitějšími událostmi ve vývoji života na Zemi.

V rámci dílčího cíle 3 byl v předstihu v roce 2025 splněn i jeden z výstupů na rok 2026.

Oblast 5

V roce 2025 bylo plněno všech šest naplánovaných dílčích cílů. Kromě standardních impaktovaných studií byla publikována jedna rozsáhlá kniha a řada vědecko-populárních článků v respektovaných vědeckých popularizačních časopisech typu *Vesmír* nebo *Mykologické listy*. Řada impaktovaných publikací byla vytvořena nad plán a bylo splněno nebo podstatně rozpracováno několik kontrolovatelných cílů pro léta 2026, 2027 a dokonce 2028.

Oblast 5 je velmi aktivní na poli mezinárodní spolupráce. Kromě terénních projektů v zahraničí, které souvisejí s výzkumem biodiversity (Gruzie, Omán, Kamerun), se řešitelé oblasti aktivně zapojují do samotné vědecké práce v rámci mezinárodních vědeckých týmů (viz publikace) a často bývají i vedoucími nadnárodních pracovních skupin (např. H. Ševčíková, mykologie, výzkum rodu *Pluteus*, J. Kolibáč, entomologie, vedoucí několika týmů pro studium druhohorních a kenozoických fosilií hmyzu). V rámci zahraniční grantové (smluvní) spolupráce je pro rok 2025 významná účast v projektu *Evolutionary and palaeoecological study of amber-embedded organisms*, I-20250028 EC, DESY (Deutsches Elektronen Synchrotron).

Oblast 6

Oblast 6 plnila průběžně dílčí cíl Interdisciplinárně vyhodnotit změny ve společnosti v období od paleolitu do vrcholného středověku s přihlédnutím k vlivu bioty, klimatu a krajiny, a to průběžným plněním kontrolovatelných cílů. Podařilo se splnit neuplatněné výsledky za rok 2024 (č. 206 a 214), všechny výstupy za rok 2025 (výstup 232, 1x B přesunut do roku 2027, nahrazen výstupem 271; schváleno MK ČR) a uplatnili jsme i některé výstupy za rok 2026. V současné době je splněno více než 2/5 plánovaných kontrolovatelných cílů.

3.3 Plnění kontrolovatelných cílů a plánovaných výsledků koncepce v r. 2025

Tab. 3.3 Plnění kontrolovatelných cílů a plánovaných výsledků

Oblast 1

3.3 Plnění kontrolovatelných cílů koncepce	
Rok	2025
oblast (č. a název)	Historie zemí Koruny české s přihlédnutím k Moravě – dějiny, kultura, osobnosti
kontrolovatelný cíl/e	<p>1.1 Analyzovat společenské, hospodářské a kulturní aspekty historie měst a obcí na Moravě (výstupy 12, 14)</p> <p>1.2 Vyřešit násilné konflikty a jejich důsledky v moderních dějinách střední Evropy (výstup 13)</p> <p>1.3 Analyzovat vybrané problémy a osobnosti česko-slovenských vztahů na moravsko-slovenském pomezí (výstupy 6, 9, 18)</p> <p>2.1 Zdokumentovat numismatický materiál z muzejních sbírek, popř. nově objevené mincovní nálezy a analyzovat složení oběživa (výstupy 19, 20)</p>
plnění cíle/ů	<p>1. 1 Cíl byl splněn. Byly analyzovány dějiny obce Martinice u Holešova (okr. Kroměříž) a probíhaly autorské a editorské práce na publikaci o dějinách této obce, které budou vykázány v roce 2026. Dle plánu byly řešeny a publikovány osudy okresního hejtmána Eugena Raynoscheka a jeho působení na Moravskokrumlovsku v období 1885–1898 (výstup 14). Dalším řešeným tématem v rámci kontrolovatelného cíle byla volba prvních představitelů obecních samospráv v roce 1850 (s přihlédnutím k politickému okresu Holešov), toto téma o zásadní proměně správy po roce 1848, vzniku okresních hejtmanství a prvních volbách do obecních samospráv byla zpracováno na základě studia archivních pramenů a vyznění těchto voleb na stránkách dobového tisku (výstup 12). Navíc byly zpracovávány dějiny města Ostopovice.</p> <p>1. 2 Cíl byl splněn dle plánu. Byla vydána kapitola v knize o dějinách protektorátu v obci Ostopovice. V průběhu práce na zpracování osudů účastníků válečných konfliktů na základě deníkových záznamů o československém parašutistovi Františku Vrbkovi došlo ke změně uplatnění výsledku z původně zamýšleného Jost na B. Řešitel dospěl k názoru, že téma a materiálové podklady jsou natolik nosné, že obstojí jako odborná kniha. Proto knihu uvádíme v tabulce B jako neplánovaný výsledek. Další práce v rámci kontrolovatelného cíle pokračovaly přípravou podkladů pro plánovanou výstavu s kritickým katalogem o skupinovém násilí, která je plánována na rok 2026 a databáze vojáků Slovácké brigády. Byly studovány projevy skupinového násilí na Moravě v letech 1918–1920 a hledány údaje o vojácích Slovácké brigády.</p> <p>1.3 Cíl byl splněn.</p> <p>Dva naplánované výstupy byly uplatněny v roce 2024. V roce 2025 bylo řešeno téma a realizován příspěvek o vztazích J.M. Hurbana a K. S. Amerlinga. Konkrétně se jedná o analýzu jejich korespondence uložené v Památníku národního písemnictví v Praze.</p> <p>Rovněž na mezinárodní konferenci v Bratislavě byl prezentován příspěvek o spolku Československá jednota a jejím vztahu k Podkarpatské Rusi. Příští rok vyjde jako Jimp v Historickém časopise, který vydává Historický ústav Slovenské akademie věd.</p>

plnění cíle/ů	2.1 Cíl byl splněn. Stěžejní práce probíhala na dokumentaci a přípravě katalogu čtyř významných nedávno objevených mincovních nálezů z Dolního Čepí z období 17. století, jejichž publikování je plánováno na rok 2026. Výzkum byl zaměřen rovněž na několik starších mincovních nálezů, které jsou uloženy ve sbírce MZM. Podařilo se zdokumentovat a připravit k publikování poklad brakteátů z Olomouce–Barvířské ulice z období 2. poloviny 13. století, který je důležitým pramenem pro studium oběživa na Moravě před grošovou měnovou reformou (výstup 19). Z nově objevených depotů byl analyzován nález mincí a neraženého stříbra u Boskovštejna. Byla provedena jeho typologická a materiálová analýza. Dále byl dokumentován a publikován raněnovověký tolarový nález ze Sobotovic (výstup 20).
plánované výsledky (počet a druh)	10xJost 1xC
uplatněné výsledky (počet a druh)	6xJost 3xC <u>Neuplatněno</u> 2xJost <u>Nadplán</u> 1xB

Komentář:

Z naplánovaných výstupů zůstávají neuplatněny dva výstupy:

Výstup 17, 1xJost (je navázán na kontrolovatelný cíl z roku 2028/ Zhodnotit výzkum k dějinám raného a vrcholného středověku).

Tento výstup byl již odevzdán do tisku, byla zpracována závěrečná korektura a studie vyjde v prvním pololetí v roce 2026.

Výstup 22, 1xJost. V roce 2025 proběhl výzkum, na jehož základě byly získány podklady k napsání studie. Vzhledem k tomu, že autor (vedoucí archivu MZM) zahájil práce na akreditaci archivu, které za-

braly daleko víc času, než jsme předpokládali, bude studie dokončena a uplatněna v roce 2026.

Výstup 19, 1xJost (zpracování dílčí studie na téma česko-slovenských vztahů) byl publikován ve sborníku jako výstup D, a proto ho není možné uplatnit. Jako náhradní výstup plánujeme uplatnit kapitolu v knize o vztahu J. G. Tajovského a A. Štefánka.

Výstup 13 a 21 byl původně plánován jako Jost, podařilo se ho uplatnit jako kapitolu v knize.

Výstup 24 byl původně plánován jako kapitola v knize. Kolektivní monografie vydána nebyla, proto byl uplatněn jako studie.

Nadplán byl uplatněn výstup 1xB

Oblast 2

3.3 Plnění kontrolovatelných cílů koncepce	
Rok	2025
oblast (č. a název)	2. Etnologie
kontrolovatelný cíl/e	1.1 Analyzovat a interpretovat výzkum činnosti výrobců a jejich tvorby v rámci institucionalizace tradiční lidové kultury (výstupy 62, 63, 64, 67)
plnění cíle/ů	Cíl pro rok 2025 je splněn. Všechny naplánované výstupy se podařilo splnit. Na rok 2025 bylo naplánováno i plnění prvních výstupů navázaných na plnění kontrolovatelného cíle pro rok 2028: 1.1 <i>Prostřednictvím několika různých typů výsledků seznámit odbornou i širokou veřejnost s projevy lidové religiozity (65)</i> Rovněž tak byl splněn i jeden plánovaný výstup navázaný na kontrolovatelný cíl z roku 2024. Současně se nadplán podařilo uplatnit další 5 výstupů.
plánované výsledky (počet a druh)	4x C 2x Jost
uplatněné výsledky (počet a druh)	4x C 2x Jost Nadplán: 3xB, 1xEkrit, 1xC

Oblast 3

3.3 Plnění kontrolovatelných cílů koncepce	
Rok	2025
oblast (č. a název)	3 Společenské vědy – vědy o umění a kultuře (muzikologie, teatrologie, literární věda, kulturologie)
kontrolovatelný cíl/e	1.1 Zpracovat problematiku hudebně-dramatického díla Leoše Janáčka v letech 1920–1924 (Káťa Kabanová, Příhody lišky Bystroušky) (výstup 87) 1.2 Studovat, kriticky zhodnotit prameny a literaturu o Antoniu Salierim se zřetelem k náměšťské hudební sbírce hraběte Haugwitze. Vyhledat vhodný materiál a připravit výstavu a katalog. (výstupy 85, 86) 2.1 Realizovat výzkum a publikovat studii na téma cizích vlivů v moravské divadelní kultuře 19. a 20. století. (výstup 84) 3.1 Realizovat archivní výzkum zaměřený na neznámé, nepublikované a obtížně dostupné texty Rudolfa Těsnohlídka. (výstup 91) 4.1 Realizovat výzkum na téma Zahraniční podpora nezávislé brněnské kultury ve druhé polovině 20. století. (výstupy 93, 94)

plnění cíle/ů	<p>Kontrolovatelné cíle byly průběžně plněny s následujícími výsledky:</p> <p>1.1 Cíl byl splněn částečně, text monografie byl odevzdán do vydavatelství Host, publikace vyšla v prosinci 2025 s vročením 2026 (viz níže zdůvodnění).</p> <p>1.2 Cíl byl splněn, výstup Ekrit se uskutečnil jak v MZM, tak na zámku v Náměšti nad Oslavou.</p> <p>2.1 Cíl byl splněn už v roce 2024 a byla uplatněna studie Jost.</p> <p>3.1. Cíl byl splněn a byla vydána kritická antologie textů.</p> <p>4.1 Cíl byl splněn a výstup Ekrit byl realizován.</p>
plánované výsledky (počet a druh)	<p>2xEkrit 5xB 3xJost</p>
uplatněné výsledky (počet a druh)	<p>2xEkrit 4xB 3xJost</p> <p><u>Nadplán 2025:</u> 2xJost</p> <p><u>Uplatněné výstupy z roku 2024:</u> 1xB, 1xEkrit</p> <p><u>Neuplatněný výstup z roku 2024</u> 1xJost, 1xJsc</p> <p><u>Uplatněné výstupy 2019 -2023</u> 1xJost, 1x Jost</p>

Komentář:

V roce 2025 v oblasti 3 zůstaly neuplatněny následující 3 výstupy:

Výstup č. 82, 1xJsc, studie o životě a díle P. Haase: studie bude napsána a uplatněna v roce 2026 jako příprava na vydání monografie o P. Haasovi, kterou plánujeme vydat jako plánovaná výstup IP DKRVO v roce 2027 (výstup č. 100).

Výstup č. 83, 1xJ: Původně naplánovaná studie o životě operetní pěvkyně M. Bártů (2024) uplatněna nebyla. Počítáme s tím, že v roce 2026 bude nahrazena kapitolou v knize s názvem „Czech Theatre and Its Historical Trauma – From Subdued Enter-

tainment to The Variety of Freedom“, která vyjde jako součást dvousvazkové monografie o soudobém divadle, kterou vydává Harvard University.

Výstup č. 87, 1xB: Kniha o hudebně dramatickém díle L. Janáčka (Káťa Kabanová, Příhody Lišky Bystroušky); kniha je dokončena, na konci roku 2025 vyšla tiskem. Ovšem vzhledem k tomu, že vydavatelství Host požádalo o dotaci až na rok 2026, kniha vyšla s vročením 2026, a proto ji nemůžeme uplatnit v roce 2025.

Současně se podařilo uplatnit poslední dva výstupy Jost z předchozího období IP DKRVO.

Oblast 4

3.3 Plnění kontrolovatelných cílů koncepce	
rok	2025
oblast (č. a název)	4. Výzkum mineralogicko-petrologických poměrů variského a alpinského orogénu a paleontologického záznamu vývoje fauny a flóry jejich pokryvných útvarů
kontrolovatelný cíl/e	<p>1.1. Zpracovat výsledky studia křemenných mineralizací vybraných lokalit</p> <p>1.2. Analyzovat a zpracovat vybrané horniny permokarbonských sedimentů</p> <p>2.1. Studovat a charakterizovat vybrané asociace As-S-Pb-Fe-P</p> <p>3.1. Přípravovat a realizovat výstavu o permokarbonu ČR</p> <p>4.1. Zpracovat terra sigillata ze sbírek Strahovského kláštera</p>
plnění cíle/ů	<p>– výzkum zahraničního materiálu získaného pracovníky MZM při jejich sběrných expedicích ve Španělsku vyústil v odborný článek (Jsc – výstup 122) - <i>Hršelová, P., Buriánek, D., Pořádek, P., Hrazdil, V. 2025: Formation doubly terminated crystals of quartz in Carboniferous limestones from the Brañes site in northwestern Spain. - Geologické výzkumy na Moravě a ve Slezsku. 2025, 2025 (32), 62–69.</i></p> <p>– výzkum vyústil v odborný článek (Jsc – výstup 123 – vyšel koncem roku 2024) - <i>Hršelová, P., Houzar, S., Buriánek, D., Štelcl, J. 2024: Bazální balinské slepence v jižní části boskovické pánve mezi Moravským Krumlovem a Veverskou Bítýškou: korelační litostratigrafický horizont? - Acta Musei Moraviae. Scientiae Geologicae, 109, 2, 213-233.</i></p> <p>– výzkum vyústil v odborný článek (Jimp – výstup 124 – vyšel již v roce 2024) – <i>Hršelová, P., Sracek, O., Filip, J., Hrazdil, V., Malý, K. 2024: The role of jarosite minerals in the attenuation of metals and arsenic in mine drainage system (example from the Pekelská Adit, Czech Republic). - Journal of Geosciences, 69 (2), 99–111.</i></p> <p>3.1. – realizace odborné výstavy (Ekrit – výstup 125) <i>Pradávné světy Zdeňka Buriana</i>, doplněné o kritický katalog (B – výstup 126) <i>Calábková G., Březina J. (2025) Pradávné světy Zdeňka Buriana, Moravské zemské muzeum, Brno, 80 s.</i></p> <p>4.1. – výzkum v roce 2025 byl realizován, ovšem ukázalo se, že je nutné získat ze zahraničí více srovnávacích dat, než jsme předpokládali. Proto došlo k částečné tematické proměně plánované studie a je uplatněn následující výstup (Jsc – výstup 127) - <i>Březina, J., Turek, T., Gregorová, R., Bubík, M., Višková, E., 2025: Vědecký odkaz Antona Rzehaka ve světle současného poznání.</i></p>
plánované výsledky (počet a druh)	<p>1x Ekrit</p> <p>1x B</p> <p>4x Jsc</p>
uplatněné výsledky (počet a druh)	<p>1x Ekrit</p> <p>1x B</p> <p>3x Jsc (1xJsc uplatněn 2024)</p> <p>1x Jimp (uplatněn 2024)</p> <p>Uplatněné výsledky z dalších let:</p> <p>1x Jimp (2026)</p> <p><u>Nadplán:</u></p> <p>3x Jimp</p>

Komentář:

Dva výstupy Jsc naplánované na rok 2025 byly uplatněny již v předchozím roce jako Jsc (123) a Jimp (124)

V roce 2025 se podařilo uplatnit výstup 1xJimp naplánovaný na rok 2026 (132).

Oblast 5

3.3 Plnění kontrolovatelných cílů koncepce	
rok	2025
oblast (č. a název)	5. Biodiverzita rostlin, hub a živočichů
kontrolovatelný cíl/e	<p>1.1 Vyřešit fylogenezi a taxonomii vybraných taxonů rodu <i>Pluteus</i>, zejména sekce <i>Hispidoderma</i>. Realizovat taxonomické a ekologické výzkumy makromycetů vybraných oblastí světa s důrazem na chráněné a vzácné druhy. Vyřešit systematiku, nomenklaturu a fytogeografii taxonů dalších studovaných skupin. (výstupy 148, 149, 151, 152)</p> <p>2.1 Vyřešit taxonomické a chorologické problémy vybraných evropských zástupců Bryophyt a Tracheophyt se zaměřením na čeledi Orchidaceae a Boraginaceae. (výstup 150, 153–155)</p> <p>4.1 Monitoring a sběr dat o hnízdní biologii ptáků v terénu (výstup 179)</p> <p>5.1 Sběr materiálu dvoukřídlých podřádu Brachycera (JN). Zpracování části materiálu tribu Xantholinini z kontinentální Afriky (PB). Taxonomické zpracování terénních sběrů z roku 2024 a vybraných taxonů kříšů a mer z muzejních sbírek (IM). Zpracovávání dat ze synchrotronu PETRA III a srovnávání s recentní i fosilní faunou Cucujiformia, zejména Cleroidea; studium ultrastruktur pořízením snímkováním konzervovaného recentního materiálu. Vlastní sběry recentního materiálu (JK). (výstupy 186–188)</p> <p>6.1 Zpracování sběrů brouků získaných v roce 2024 (JP). (výstup 189)</p>
plnění cíle/ů	<p>1.1 Cíl byl konkrétně formulován a zcela splněn, 2 články Jimp vyšly již 2024, dále vyšly v 2024 2 články Jost.</p> <p>2.1 Cíl byl konkrétně formulován a zcela splněn, vyšel 1 článek Jimp namísto Jsc a 3 články Jost (z toho 1 již 2024).</p> <p>4.1 Terénní cíle i publikační výstup Jimp splněny.</p> <p>5.1 V plánu bylo získání materiálu a práce se vzorky. Všechny naplánované publikační výstupy byly splněny, vznikly i publikace nadplán.</p> <p>6. Výzkum probíhal podle plánu, vytvořeny 3 Jimp (1 nad plán a 1 pro rok 2026) a 1 Jsc nad plán</p>
plánované výsledky (počet a druh)	<p>1x B 4x Jimp 1x Jsc 7x Jost</p>
uplatněné výsledky (počet a druh)	<p>1x B 7x Jimp (2x Jimp byly uplatněny v roce 2024) 5x Jost</p>

uplatněné výsledky (počet a druh)	<p><u>Výstupy nadplán:</u> 8x Jimp, 1x Jsc, 5x Jost</p> <p><u>Uplatněný výstup 2024:</u> 1xJost</p> <p><u>Uplatněné výstupy z dalších let:</u> 3x Jimp, 2x Jost (2026) 1x Jimp (2027) 1x Jsc (2028)</p>
--	---

Komentář:

V roce 2025 byl publikován neuplatněný výstup z roku 2024 1xJost (výstup č. 181)

Oblast 6

3.3 Plnění kontrolovatelných cílů koncepce	
rok	2025
oblast (č. a název)	6. Člověk a jeho kultura v prostoru a čase
kontrolovatelný cíl/e	1.2 Vývoj materiální kultury na Moravě a v přilehlých regionech
plnění cíle/ů	<p>Všechny plánované výstupy za rok 2025 se podařilo splnit. Oproti plánované struktuře došlo k výraznému navýšení výstupů typu Jimp; z plánovaných 2 na 8. Ve skupině Jimp vyšly všechny plánované výstupy Jsc a dokonce i 3 výstupy typu Jost byly nakonec publikovány jako Jimp. Dva výstupy typu Jost byly změněny na C, protože vydání zkoumaných témat ve vybraných monografiích jsme považovali za vhodné z hlediska jejich impaktu v daném oboru.</p> <p>Ve skupině výstupů typu B došlo k jediné změně. Z důvodu neplánovaných záchranných archeologických výzkumů, jejichž výsledky bude žádoucí zařadit do naplánované monografie 232, jsme požádali o výměnu této publikace za výstup 271, který byl původně plánován na rok 2027, ale který se povedlo vydat už v roce 2025. Jedná se o výstup z probíhající zahraniční spolupráce, přičemž vydání bylo závislé na jeho časovém plánu. Výměna výstupů 232 a 271 je schválena MK ČR.</p> <p>Úspěšně byl splněn plánovaný výstup digitální mapy (Nimap, č. výstupu 235), který je dostupný nejen na stránkách MZM, ale odkaz sdílí i externí instituce, např. Encyklopedie města Brna. Úspěšně byl splněn i výstup typu Ekrit výstavou s kritickým katalogem, kterou navíc doprovázelo i zorganizování mezinárodní konference (neplánované) na téma spojené s výstavou. Zde upozorňujeme na fakt, že ke kontrolovatelnému cíli jsou naplánovány výstupy na celé období 5 let.</p>

plánované výsledky (počet a druh)	1x Ekrit 4x B 2x Jimp 3x Jsc 9x Jost 1x Nimap
uplatněné výsledky (počet a druh)	<u>Rok 2025</u> 1x Ekrit 4x B (1x splněno v roce 2024) 8x Jimp 4x Jost 2x C 1x Nimap <u>Nadplán</u> 2xB <u>Rok 2024</u> 1x Jimp, 1x B <u>Rok 2026</u> 3x Jimp 2x Jsc

Komentář:

Zde upozorňujeme na fakt, že ke kontrolovatelnému cíli jsou naplánovány výstupy na celé období 5 let, proto byla splněna adekvátní část výstupů napláno-

vaných na rok 2025. A současně dle plánu byly plněny i výstupy naplánované na rok 2025 v dalších kontrolovatelných cílech.

4. Další údaje relevantní pro hodnocení plnění koncepce za r. 2025

4.1 Mise VO

Tab. 4.1 Mise VO (max. 150 znaků)

MZM je významná národní sbírkotvorná instituce s mezinárodním přesahem, která má za úkol získávat, shromažďovat, trvale uchovávat, zpracovávat a zpřístupňovat sbírky. Současně provádí základní a aplikovaný výzkum, experimentální vývoj se vztahem ke sbírce. Realizuje transfer vědomostí prostřednictvím edukace, publikování, výstav, metodik, databází, katalogů apod.

4.2 Strategie přístupu VO k jednotlivým druhům výsledků (nepovinná kapitola)

MZM ze své podstaty řeší základní výzkum, který je zaměřen na výzkumu sbírek, které tvoří základní zdrojový a pramenný materiál pro vědu a výzkum v MZM. Tento základní výzkum je prezentován v publikačních výstupech, které mají v MZM dvojitý charakter. Ve společenských vědách (Oblast 1, 2, 3) je preferováno vydávání monografií, protože impakt je nejvyšší ve střední Evropě. V případě přírodovědných oborů a archeologie jsou preferovány výstupy Jimp, které mají celosvětový dopad a často jsou výsledkem špičkové mezinárodní spolupráce. V případě aplikovaných výstupů MZM preferuje výstupy typu Ekrit vzhledem k tomu, že prezentační a výstavní činnost je jedním ze základních úkolů

MZM vtělených do Zřizovací listiny. Postupně také přecházíme v oblasti publikování sbírkových a jiných odborných katalogů z tištěné na digitální podobu.

4.3 Zdůraznění hlavních změn ve zprávě oproti předchozí průběžné zprávě (nepovinná kapitola)

Změny vychází z nového formátu průběžné zprávy, připomínky z hodnocení koncepce za rok 2024 byly zpracovány v této průběžné zprávě.

Seznam všech příloh Průběžné zprávy o plnění dlouhodobé koncepce rozvoje výzkumné organizace za rok 2025:

1. Uplatněné a neuplatněné výsledky IP DKRVO za r. 2025
2. Další příklady mezinárodní a národní spolupráce a popularizace

Zpracovali:

Mgr. Marek Junek, Ph.D, mjunek@mzm.cz

Mgr. Světlana Ptáčnicková, sptacnikova@mzm.cz

Schválil:

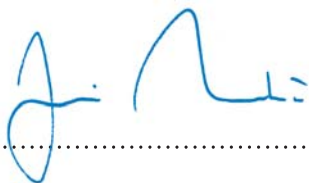

Mgr. Jiří Mitáček, Ph.D.

generální ředitel Moravského zemského muzea

533 435 201, sekretariat@mzm.cz

Datum: 6. 1. 2026

3 Společenské vědy – vědy o umění a kultuře (muzikologie, teatrologie, literární věda, kulturní studie)	Uplatněno	2025	B	Simona Šindřelová	Maestro Salteri	Jde o publikační výsledek, který nelze zveřejnit po určitou dobu v závislosti na politice vydavatele	ISBN 978-80-7028-622-7	158	
3 Společenské vědy – vědy o umění a kultuře (muzikologie, teatrologie, literární věda, kulturní studie)	Uplatněno	2025	B	František Malý	Dvě kantátové pastorely na svatek Tří králů	Jde o publikační výsledek, který nelze zveřejnit po určitou dobu v závislosti na politice vydavatele	ISAN 978-0-706522-35-7	77	
3 Společenské vědy – vědy o umění a kultuře (muzikologie, teatrologie, literární věda, kulturní studie)	Uplatněno	2025	Jost	Jaroslav Blecha	Poznámky k tradici v českém loutkovém divadle	Jde o publikační výsledek, který nelze zveřejnit po určitou dobu v závislosti na politice vydavatele	ISSN 0323-0570	Acta Musei Moraviae. Scientiae sociales, ročník 110, č. 2	255-272
3 Společenské vědy – vědy o umění a kultuře (muzikologie, teatrologie, literární věda, kulturní studie)	Uplatněno	2025	Jost	Andrea Jochimannová	Scénografie brněnské opery v režii Olífficha Nového. Svédictví scénografické dílny Oddělení dějů divadla MZM	Jde o publikační výsledek, který nelze zveřejnit po určitou dobu v závislosti na politice vydavatele	ISSN 0323-0570	Acta Musei Moraviae. Scientiae sociales, ročník 110, č. 2	273-289
3 Společenské vědy – vědy o umění a kultuře (muzikologie, teatrologie, literární věda, kulturní studie)	Uplatněno	2025	B	Hana Kralová	Rudolf Těsnohlídě: spisovatel, novinář, občan. Antologie juvenilia s doprovodnou studií	Jde o publikační výsledek, který nelze zveřejnit po určitou dobu v závislosti na politice vydavatele	ISBN 978-80-7028-638-8	380	
3 Společenské vědy – vědy o umění a kultuře (muzikologie, teatrologie, literární věda, kulturní studie)	Uplatněno	2025	Jost	Tomáš Prokůpek	K předčasně uzavřenému životu a dílu Vojtěcha Pečínky	Jde o publikační výsledek, který nelze zveřejnit po určitou dobu v závislosti na politice vydavatele	ISSN 0323-0570	Acta Musei Moraviae. Scientiae sociales, ročník 110, č. 1	67-79
4 Výzkum mineralogicko-petrologických poměrů varšávského a alpského orogéna a paleontologického záznamu vývoje fauny a flory jejich pokrývných útvarů	Uplatněno	2025	Ekrit	Petra Píchllová, Romana Dominika Hrbatová, Marta Mázová	Paprsky svobody : Brtiská podpora brněnského disentu v 80. letech 20. století	https://www.mzm.cz/paparsky-svobody	ISBN 978-80-7028-625-8	14.10.2025-19.04.2026	1795
4 Výzkum mineralogicko-petrologických poměrů varšávského a alpského orogéna a paleontologického záznamu vývoje fauny a flory jejich pokrývných útvarů	Uplatněno	2025	B	Petra Píchllová, Romana Dominika Hrbatová, Marta Mázová	Paprsky svobody: Brtiská podpora brněnského disentu v 80. letech 20. století	Jde o publikační výsledek, který nelze zveřejnit po určitou dobu v závislosti na politice vydavatele	ISBN 978-80-7028-625-8	182	
4 Výzkum mineralogicko-petrologických poměrů varšávského a alpského orogéna a paleontologického záznamu vývoje fauny a flory jejich pokrývných útvarů	Uplatněno	2025	Jsc	Paola Hrášlová, David Burdick, Přemysl Poláček, Vladimír Hrazdil	Formation doubly terminated crystals of quartz in Carboniferous limestones from the Branes site in northwestern Spain	https://pubs.mnm.cz/pubs/article.cfm/411273477	ISSN 1212-6309 e-ISSN 2336-4378	Geologické výzkumy na Moravě a ve Slezsku, ročník 32	62-69
4 Výzkum mineralogicko-petrologických poměrů varšávského a alpského orogéna a paleontologického záznamu vývoje fauny a flory jejich pokrývných útvarů	Uplatněno	2025	Ekrit	Gabriela Calábková, Jakub Brezina	Prádné světy Zdeňka Buriana	https://www.mmlkub.cz/zik=2498	ISBN 978-80-7028-631-9	24.10.2025-22.02.2026	1159
4 Výzkum mineralogicko-petrologických poměrů varšávského a alpského orogéna a paleontologického záznamu vývoje fauny a flory jejich pokrývných útvarů	Uplatněno	2025	B	Gabriela Calábková, Jakub Brezina	Prádné světy Zdeňka Buriana	Jde o publikační výsledek, který nelze zveřejnit po určitou dobu v závislosti na politice vydavatele	ISBN 978-80-7028-631-9	80	
4 Výzkum mineralogicko-petrologických poměrů varšávského a alpského orogéna a paleontologického záznamu vývoje fauny a flory jejich pokrývných útvarů	Uplatněno	2025	Jsc	Jakub Brezina, Tomáš Turek, Růžena Gregorová, Miroslav Bubík, Eva Vlásková	Vědecký odkaz Antona Rzhakova ve svěle současného poznání	http://dspace.stamum.cz/ep-content/uploads/2025/12/Brezina.pdf	ISSN 1211-8796 e-ISSN 2571-4686	Acta Musei Moraviae. Scientiae Geologicae., ročník 110, č. 2	
4 Výzkum mineralogicko-petrologických poměrů varšávského a alpského orogéna a paleontologického záznamu vývoje fauny a flory jejich pokrývných útvarů	Uplatněno	2025	Jimp	Marcin Gořba, Jakub Brezina, Milan Chroust, Rafał Kowalski, Sergi Lopez-Torre, Mateusz Talandia	Crocodylian remains from the Miocene of the Fore-Carpathian Basin and its foreland including the world's northernmost Neogene crocodylian	https://www.app.pan.pl/archive/publib/app-content/uploads/2025/01/1912024.pdf	ISSN 0567-7920 e-ISSN 1732-2421	Acta Palaeontologica Polonica, ročník 70, č. 2	225-251

5. Biodiverzita rostlin, hub a živočichů	Uplátněno	2025	Jimp	Jana Čelý, Pavel Šrba, Svatava Kubšová, Mario S. Sabooforé, Attila Spis, K. Pulšová, P. Turis, J. Věčko, K. Buzoch, L. V. Kardos, V. Kunca, B. Papp, P. Erzberger, P. Dřevojan, R. Hrivňák, P. Odor, K. Barath	New records and noteworthy data of plants, algae and fungi in Central Europe and adjacent regions. 1	Původně plánovanou publikaci ve spolupráci se sponzorem časopise se podařilo uplatnit v impaktovaném.	https://epub.biol.bg.ac.rs/article/pdf/2105_49_24_Zadef	e-ISSN 3042-3201	Comprehensive Plant Biology ročník 49, č. 2	381-392
5. Biodiverzita rostlin, hub a živočichů	Uplátněno	2025	Jost	Hana Sevellová	Portréty dřevů z Červeného seznamu makromycet (2024): VI. Závavenka bříšňavá – Eutropha versatilis	Jde o publikaci výsledků, který nelze zveřejnit po určitou dobu v závislosti na politice vydavatele	https://www.mdpi.com/2311-5507/11/10/1098	ISSN 1213-5887	Mykologické listy, ročník 161, listopad 2025	1-6
5. Biodiverzita rostlin, hub a živočichů	Uplátněno	2025	Jost	Hana Sevellová, Giuliano Ferisari	Portréty dřevů z Červeného seznamu makromycet (2024): IX. Sitovka terčovitá – Pluteus fasciosciscus	Jde o publikaci výsledků, který nelze zveřejnit po určitou dobu v závislosti na politice vydavatele	https://www.mdpi.com/2311-5507/11/10/1098	ISSN 1213-5887	Mykologické listy, ročník 161, listopad 2025	22-29
5. Biodiverzita rostlin, hub a živočichů	Uplátněno	2025	Jost	Pavel Šrba, Kristina Pulšová, Svatava Kubšová	Bryophyte flora of Hrončický grúň National Nature Reserve (Polana Mts, Central Slovakia)	Původně plánovanou publikaci ve spolupráci se sponzorem časopise se podařilo uplatnit v impaktovaném.	https://www.mdpi.com/2311-5507/11/10/1098	ISSN 0862-8904	Bryozoa, ročník 75, červen	1-16
5. Biodiverzita rostlin, hub a živočichů	Uplátněno	2025	Jost	Pavel Dřevojan, Lukáš Janošik, Svatava Kubšová, Jan Kůčera, Julie Pulkrabková, Pavel Šrba, Taha Stachová, Jaroslav Záměšník	Zajímavé bryofloristické nalazy XI-III	Původně plánovanou publikaci ve spolupráci se sponzorem časopise se podařilo uplatnit v impaktovaném.	https://www.mdpi.com/2311-5507/11/10/1098	ISSN 0862-8904	Bryozoa, ročník 75, červen 2025	102-108
5. Biodiverzita rostlin, hub a živočichů	Uplátněno	2025	Jimp	Pavel Novák, Veronika Tarasová, Veronika Kalinová, Petr Hubička, Jaroslav Rohel, George Fayyash	Stellaria ruderalis (Caryophyllaceae) in the Caucasus: new records and species habitat preferences	Původně plánovanou publikaci ve spolupráci se sponzorem časopise se podařilo uplatnit v impaktovaném.	https://www.mdpi.com/2311-5507/11/10/1098	ISSN 0365-0688 e-ISSN 1847-8476	Acta Botanica Croatica, ročník 84, číslo 2	276-279
5. Biodiverzita rostlin, hub a živočichů	Uplátněno	2025	Jimp	Pavel Novák, Veronika Kalinová, Vojtěch Taraska, Nino Memiadeze, Davit Kharzavili	Ravine forests in Goghds (Georgia) – Azonal forests in a Tertiary relict flora hotspot	Původně plánovanou publikaci ve spolupráci se sponzorem časopise se podařilo uplatnit v impaktovaném.	https://www.mdpi.com/2311-5507/11/10/1098	e-ISSN 2683-0671	Vegetation Classification and Survey, ročník 6	191-208
5. Biodiverzita rostlin, hub a živočichů	Uplátněno	2025	Jost	Karel Sturý	Three new Cynoglossum species (Boraginaceae) in the Mediterranean part of the Middle East	Původně plánovanou publikaci ve spolupráci se sponzorem časopise se podařilo uplatnit v impaktovaném.	https://www.mdpi.com/2311-5507/11/10/1098	ISSN 1211-8788	Acta Musei Moraviae. Scientiae Biologicae	11-28
5. Biodiverzita rostlin, hub a živočichů	Uplátněno	2025	Jost	Jan Kůčera, Pavel Dřevojan, Eva Holá, Lukáš Janošik, Svatava Kubšová, Ivana Marková, Eva Mikuláková, Zdeněk Musil, Ivan Novotný, Jana Procházková, Julie Pulkrabková	Mechanisms of zanamemane kelum 29, jermilo setláni Bryogoncho-lichenologické sítě ČRS V NP Podyjí	Původně plánovanou publikaci ve spolupráci se sponzorem časopise se podařilo uplatnit v impaktovaném.	https://www.mdpi.com/2311-5507/11/10/1098	ISSN 0862-8904	Bryozoa, ročník 75, červen 2025	71-82
5. Biodiverzita rostlin, hub a živočichů	Uplátněno	2025	Jimp	Alfredo Justo, Ekaterina Malysheva, Tatiana Bolyukova, Guillermo Muñoz, Giuliano Ferrisín, Francesco Dorana, Oğuzhan Kargusuz, İpa Saar, Vladimir Antonin, Elise C. Velling, Renée Lebeuf, Andrew M. Minnis, Dango Grootmeyer, Jacob Kalichman, Andrew D. Parker, Danny Miller, Stephen D. Russell, Mary L. Berbee, Sophie Hoyer, Pechalek, Oldřich, Ceska, C. K. Pradeep, V. Keerthi, Hana Sevellová	The Pluteus loninus clade in the Holarctic region: existing names evaluated and seven new species described	Původně plánovanou publikaci ve spolupráci se sponzorem časopise se podařilo uplatnit v impaktovaném.	https://www.mdpi.com/2311-5507/11/10/1098	ISSN 1120-4052 e-ISSN 2240-4538	Flora Mediterranea, ročník 35, č. 1	15- 18
5. Biodiverzita rostlin, hub a živočichů	Uplátněno	2025	Jimp	Miroslav Šálek, Sarah Sophia Mayer, Dana Rymšová, Martin Černý, Peter Mikula, Martin Sládeček	Synergistic effects of habitat composition and weather on reproduction of a sharply declining farmland bird in Central Europe	Studie byla uplatněna v impaktovaném periodiku namísto recenzovaného.	https://www.mdpi.com/2311-5507/11/10/1098	ISSN 0921-2973 e-ISSN 1572-9761	Landscape Ecology, ročník 40, duben 2025	nestraňkovano
5. Biodiverzita rostlin, hub a živočichů	Uplátněno	2025	Jost	Miroslav Šebela	Obojživelníci obory Soutok	Původně plánovanou publikaci ve spolupráci se sponzorem časopise se podařilo uplatnit v impaktovaném.	https://www.mdpi.com/2311-5507/11/10/1098	ISSN 1211-8788	Acta Musei Moraviae. Scientiae Biologicae, ročník 110, č. 1-2	77-105

5. Biodiverzita rostlin, hub a živočichů	Uplatněno	2025	B	Volker Aasing, Michael Schuelke, Jiří Kolbáč	A glimpse at hyperdiversity: A revision of the Oriental Palaeartic and New Guinean faunas of Palaminus (Coleoptera: Staphylinidae: Psepheninae: Psephenini)		ide o publikaci výsledků, který nelze zveřejnit po určení doby v závislosti na politice vydavatele	ISSN 978-80-7028-685-7 e-ISSN 1314-2836	474	Biodiversity Data Journal, ročník 13, č. E169936	1-12	
5. Biodiverzita rostlin, hub a živočichů	Uplatněno	2025	Jimp	Zichao Chai, Jiří Kolbáč, Haoyu Liu, Jihuan Zhong	A newly recorded genus, <i>Lacustrilimonas</i> Corporeal, of a new (Coleoptera, Cleridae) from China, with description of a new species		ide o publikaci výsledků, který nelze zveřejnit po určení doby v závislosti na politice vydavatele	ISSN 0195-6671, e-ISSN 1095-998X	Creteous research, ročník 2025, č. 1-8		1-8	
5. Biodiverzita rostlin, hub a živočichů	Uplatněno	2025	Jimp	Jiří Kolbáč, Evgeny Perkovsky	The first record of a predaceous clerid beetle (Coleoptera: Cleridae) from the Cretaceous Talmay amber		ide o publikaci výsledků, který nelze zveřejnit po určení doby v závislosti na politice vydavatele	ISSN 1872-7042, e-ISSN 1872-7042	Forest ecology and management, ročník 2025, č. 575		1-13	
5. Biodiverzita rostlin, hub a živočichů	Uplatněno	2025	Jimp	Jaroslav Hnízda, Ivana Hanzlová, Barbora Dvořáková, Karolína Resnerová, Jan Šlipš, Ondřej Holuša, Jaromír Blaha, Roman Berták, Jiří Procházka, Jiří Trombík, Tomáš Fiala	Abundance of Taphrocyclus bicolor in beech forests: Influence of forest size and optimal conditions	Studie byla uplatněna v impaktovaném periodikku namísto recenzovaného.		ISSN 1175-5326, e-ISSN 1175-5334	Zootaxa, ročník 5596, č. 1		1-60	
5. Biodiverzita rostlin, hub a živočichů	Uplatněno	2025	Jimp	Jefferson Saucedo-V, Igor Malenkovský, Daniela M Talaja	Species delimitation and taxonomic revision of <i>Abana</i> Diptan, 1908 (Hemiptera: Cicadellidae: Proconiini): Intraspecific color variation and pseudocryptic diversity in Andean sharpshooters		ide o publikaci výsledků, který nelze zveřejnit po určení doby v závislosti na politice vydavatele	ISSN 2352-4103	Journal of archaeological science: Reports, č. 67		neustráňováno	
6. Člověk a jeho kultura v prostora a čase	Uplatněno	2025	B	Amy Wray, Ladislav Nejman, Philip Hughes, Lenka Lisa, Duncan Wright, Miriam Nyřlová Fialková, Marie Šulc, Antoný Šponcer, Petr Skelňa, Ondřej Mlýnský, Nicholas Skopal, Petr Neruda, Zdeněk Nerudová, Antonín Pířichýval, Miroslav Králík, Zdenka Štvořá	Re-examination of cultural deposits at Světlý stál Cave in the Moravian karst, Czech Republic	Studie byla uplatněna v impaktovaném periodikku namísto recenzovaného.	ide o publikaci výsledků, který nelze zveřejnit po určení doby v závislosti na politice vydavatele	ISSN 978-80-7028-660-1	250			1-25
6. Člověk a jeho kultura v prostora a čase	Uplatněno	2025	Jimp	Lucie Valášková	Uherské Hradiště – Sady: 500 let křesťanství ve střední Evropě. V. Sídlení poměry		ide o publikaci výsledků, který nelze zveřejnit po určení doby v závislosti na politice vydavatele	e-ISSN 1932-6203	PLoS ONE, ročník 20, č. 6			1-25
6. Člověk a jeho kultura v prostora a čase	Uplatněno	2025	Jimp	Martina Galatová, Francesco d'Erico, Jack Baker, Daniel Pereira, Esteban Álvarez-Fernández, Solange Rigaud	Multivariate analyses of Aurignacian and Gravettian personal ornaments support cultural continuity in the Early Upper Palaeolithic		ide o publikaci výsledků, který nelze zveřejnit po určení doby v závislosti na politice vydavatele	e-ISSN 2520-8217	Journal of Paleolithic Archaeology, ročník 8, č. 33			neustráňováno
6. Člověk a jeho kultura v prostora a čase	Uplatněno	2025	Jimp	Petr Neruda, Zdenka Nerudová, Matěj Kmošek, Antonín Pířichýval, Karel Štaříšek, Dalibor Vránský, Alena Nebesová, Ivo Šteflík, Tomasz Godar, Piotr Moska	Multidisciplinary Analysis of the Engraved Pebble From the Magdalenian Horizon of the Open-Air Site Hošťalkovice II – Hlávový vrch (Czech Republic)		ide o publikaci výsledků, který nelze zveřejnit po určení doby v závislosti na politice vydavatele	ISSN 0892-7537, e-ISSN 1573-7802	Journal of World Prehistory, ročník 36, č. 2		1-40	
6. Člověk a jeho kultura v prostora a čase	Uplatněno	2025	Jimp	Alba Masclans, Peter Tóth, Zdeněk Tvrý, Derek Hamilton, Penny Bickle, Marta Diaz-Zorita Bonilla, Berna Morell-Rovira	Funerary Practices Among Central European First Farmers in the Light of New Radiocarbon Dates: The Case of Southern Moravia/Western Slovakia	Studie byla uplatněna v impaktovaném periodikku namísto recenzovaného.	ide o publikaci výsledků, který nelze zveřejnit po určení doby v závislosti na politice vydavatele	ISSN 1040-6182, e-ISSN 1873-4553	Quaternary International, volume 748, č. 109981			neustráňováno
6. Člověk a jeho kultura v prostora a čase	Uplatněno	2025	Jimp	Lenka Lisa, Martina Šteflíková, Ivo Šteflík, Jiří Šneberger, Michal Gasanowski, Štefka Matosková, Alen Pířicha, Vlastislav Káňa	Dynamics of sediment formation in barrow cave (Moravian Karst) during the last glacial cycle	Studie byla uplatněna v impaktovaném periodikku namísto recenzovaného.	ide o publikaci výsledků, který nelze zveřejnit po určení doby v závislosti na politice vydavatele	ISSN 0323-1267, e-ISSN 2570-9151	Archaeological rozhledy, ročník 77, č. 3			221-240
6. Člověk a jeho kultura v prostora a čase	Uplatněno	2025	Jimp	Martin Moník, Martin Kovačik, Petr Hamzou, Zdenka Nerudová	Exploitation of radiolites at the Milovice I Gravettian site	Studie byla uplatněna v impaktovaném periodikku namísto recenzovaného.	ide o publikaci výsledků, který nelze zveřejnit po určení doby v závislosti na politice vydavatele	ISSN 1866-9557, e-ISSN 1866-9565	Archaeological and anthropological sciences, ročník 2025, č. 17146			17 stran

6. Člověk a jeho kultura v prostora a čase	Uplatněno	2025	Jimp	Milan Salaš, Antonín Přichystal, Jan Peřák, Karel Slavíček, Dalibor Vlášenský, Vojtěch Nosek	A unique stone mould for casting a spearhead from Moravia in South Moravia as an example of long distance import in the Unified Period, and its technological contribution	Studie byla uplatněna v impaktovaném periodiku namísto recenzovaného.	https://archaeologickerozhledy.cz/uzavrelo.php?url=article/view/277/281	ISSN 0231-1267 e-ISSN 2570-9151	Archeologické rozhledy, ročník 77, č. 2	121-142
6. Člověk a jeho kultura v prostora a čase	Uplatněno	2025	Jimp	Hana Čiznářová	Latenské opaskové komponenty z Němce	Původně plánovaná publikace v recenzovaném časopise se podarilo uplatnit v impaktovaném periodiku.	https://pamankyarcheologicky.cz/archiv/pa_20_23_231-285.pdf	ISSN 0031-0506, e-ISSN 2570-9496	Památky archeologické, ročník 116, prosinec	231-285
6. Člověk a jeho kultura v prostora a čase	Uplatněno	2025	Jost	Radek Šloda, Jana Člumná, Ivan Mrázek	Korál červený (Coniolum rubrum) ve výzube šperku starší doby laténské na Moravě		jde o publikaci výsledků, který nelze zveřejnit po určité době v závislosti na politice vydavatele	ISSN 0231-0570	Acta Musei Moraviae. Scientiae sociales, ročník 110, č. 2	133-197
6. Člověk a jeho kultura v prostora a čase	Uplatněno	2025	C	Luděk Galuška	Hmotné doklady nejstarší písemné kultury	Původně plánované studie byla uplatněna jako kapitola v odborné monografii. Zvyš se tak její dopad nejenom na odbornou veřejnost.	jde o publikaci výsledků, který nelze zveřejnit po určité době v závislosti na politice vydavatele	ISBN 978-80-280-0520-7	Moc inkoustu. Středověká knižní kultura na Moravě	197-199
6. Člověk a jeho kultura v prostora a čase	Uplatněno	2025	Jost	Kateřina Bergerová, Dagmar Grossmannová, Michal Vágnier	Nové poznatky ze zaniklé středověké vsi Komňoby (kat. Heršpice okr. Vyskov)		jde o publikaci výsledků, který nelze zveřejnit po určité době v závislosti na politice vydavatele	ISSN 0231-0570	Acta Musei Moraviae. Scientiae sociales, ročník 110, č. 2	199-239
6. Člověk a jeho kultura v prostora a čase	Uplatněno	2025	C	Petr Kostrhun, Denisa Sedláčková	Antonín Rehak – vědec a diplomat	Původně zamýšlená studie byla vydána jako kapitola v kolektivní monografii.	jde o publikaci výsledků, který nelze zveřejnit po určité době v závislosti na politice vydavatele	ISBN 978-80-7028-626-5	Archeologie ve jménu národa a vlasti	123-154
6. Člověk a jeho kultura v prostora a čase	Uplatněno	2025	Jost	Zlatica Měchurová	Ke staru středověkých archeologických lokalit zkomunálních Moravským zemským muzeem po dalších deseti letech (2015-2025)		jde o publikaci výsledků, který nelze zveřejnit po určité době v závislosti na politice vydavatele	ISSN 0231-0570	Acta Musei Moraviae. Scientiae sociales, ročník 110, č. 1	41-66
6. Člověk a jeho kultura v prostora a čase	Uplatněno	2025	Jost	Zlatica Nerudová	Reconstruction of the evolution of Palaeolithic settlements within urban agglomeration		https://mpoznamum.uni.wroc.pl/en/dlba/pa-publication/131733/edition/14032/resonance-and-the-evolution-of-palaeolithic-settlements-within-urban-agglomeration-nerudova-zlatica-nerudova.0004.0001.96541.2411	ISSN 0204-9250, e-ISSN 2544-0888	Slipskie Sprawozdania Archeologiczne, ročník 66, č. 3	73-82
6. Člověk a jeho kultura v prostora a čase	Uplatněno	2025	B	Petr Neruda, Martina Lázníková-Galetová, Martin Oliva	Věstonická venise sto let od objevu	Na základě souhlasu Ministerstva kultury nahrazeno výstupem č. 271 (viz. Kopie malů v příloze)	jde o publikaci výsledků, který nelze zveřejnit po určité době v závislosti na politice vydavatele	ISBN 978-80-7028-624-1		223
6. Člověk a jeho kultura v prostora a čase	Neuplatněno	2025								
6. Člověk a jeho kultura v prostora a čase	Uplatněno	2025	B	Jaromír Linda, Petr Kostrhun, Filip Krásový, Zlatica Nerudová, Barbora Pňová, Vědas Soukup	Nějn lovec mamutů. K počtu Eduardů Storchovi.		jde o publikaci výsledků, který nelze zveřejnit po určité době v závislosti na politice vydavatele	ISBN 978-80-7028-639-5		222
6. Člověk a jeho kultura v prostora a čase	Uplatněno	2025	Nimip	Zlatica Nerudová	Kvartérní lokalita Brna		https://moravskezemsky.muzej.cz/uzavrelo.php?url=article/view/263054/48/625757/006698	Ministerstvo kultury, Odbor výzkumu a vývoje	č.j. MK 93954/2025 OVV	4.11.2025
6. Člověk a jeho kultura v prostora a čase	Uplatněno	2025	Ekrit	Petr Neruda, Martina Lázníková-Galetová, Martin Oliva	Venise 100			ISBN 978-80-7028-624-1		22936
6. Člověk a jeho kultura v prostora a čase	Uplatněno	2025	Jimp	Petr Šída, Petr Neruda, Antonín Přichystal, Jan Eigler, Beběka Remutová, Petr Velemínský	Artefacts Associated with the Early Modern Human Remains from Zlatý Kůň Hill, Czech Republic		https://pauosuhmimn.cz/zahranizipublikace/article.php?ID=24433	ISSN 0231-1119, e-ISSN 2570-9127	Anthropologie, ročník 63, č. 3	153-170
6. Člověk a jeho kultura v prostora a čase	Uplatněno	2025	Jsc	Zlatica Nerudová, Lenka Sedláčková, Petr Neruda, Martina Rohličková, Nela Doláková, Aleš Pliha, Ondřej Bobala	Přspěvek k osídlení oblasti Brno-Svítky. Zachraný výzkum na ulici Vidětská 11		https://www.amb.cz/wp-content/uploads/PV-63_L-D.pdf	ISSN 1211-7250, e-ISSN 2571-0605	Průhled výzkumů, ročník 63, č. 1	19-31
6. Člověk a jeho kultura v prostora a čase	Uplatněno	2025	Jsc	Martina Rohličková, Aleš Pliha, Vlastislav Kaňa	Jeskyne Barová (Moravský kras): výsledky paleontologického výzkumu v soně Mečkův chodba		https://scitego.actamm.cz/wp-content/uploads/2025/06/10_Rohliczkova_web.pdf	ISSN 1211-8796, e-ISSN 2571-6686	Acta Musei Moraviae. Scientiae Geologicae, ročník 110, č. 1	277-305
6. Člověk a jeho kultura v prostora a čase	Uplatněno	2025	Jimp	Luděk Galuška, Jakub Lang, Martina Rohličková, Zdeněk Trvrý	Řeš středověký „neutilitní“ pohřeb ženy z Modré u Velehradu na Uherskoházištsku	Původně plánovaná publikace v recenzovaném časopise se podarilo uplatnit v impaktovaném periodiku.	https://www.sas.sk/journals/online/0209/012_06_Galuška.pdf	ISSN 1335-0102, e-ISSN 2385-9145	Slovenská archeológia, Supplementum 3, 2023	75-94
6. Člověk a jeho kultura v prostora a čase	Uplatněno	2025	Jimp	Milan Salaš, Sylva Drtikolová Kroupová, Lenka Pňová, Michal Ernéš, Petr Kočár, Lenka Kováčková, David Parma, Jiří Unger, Petr Velemínský	The first isotopic insight into the Bronze Age dietary transition in the area of present-day Czechia		https://www.sciencedirect.com/science/article/pii/S2352409X25016823?dgcid=author	ISSN 2352-409X, e-ISSN 2352-4103	Journal of archaeological science: Reports, číslo 66	1-14
6. Člověk a jeho kultura v prostora a čase	Uplatněno	2025	B	Elaine Turner, Petr Neruda	From the Hunt to the Cave. Neanderthal Subsistence at Kůň Cave during the Middle Palaeolithic. Tauschian Phase: Analysis of the Faunal Remains from Level 11	Na základě souhlasu Ministerstva kultury nahrazený výstup č. 232.	jde o publikaci výsledků, který nelze zveřejnit po určité době v závislosti na politice vydavatele	ISBN 978-3-88467-368-3		149

Výzkumná oblast	Rok uplatnění výsledku	Druh/poddrh výsledku	Tvůrci výsledku	Název výsledku	Web odkaz na výsledek	Specifický údaj 1	Specifický údaj 2	Specifický údaj 3
1 Historie zemí Normany české s přílehlutím k Moravě – dějiny, kultura, osobnosti	2025	B	Jan Břečka	"...někdo musel zemít za to, aby jimi se měli v budoucnu lépe..." (Dělnkové zájmové československého parasiutisty Františka Vrbky z let 1940 - 1943)	jde o publikaci výsledek, který nezávislost na politice vydavatele	ISBN 978-80-7028-621-0	171	
2 Etnologie	2025	B	Jana Poláková, Milan Bárta, Taitana Petková	Já se chci vrátit domů... Soudní procesy s tzv. feckými monarchofašisty v Československu v 50. letech 20. století	jde o publikaci výsledek, který nezávislost na politice vydavatele	ISBN 978-80-7028-630-2	263	
2 Etnologie	2025	C	Věra Colledani	Dřevě CZ	jde o publikaci výsledek, který nezávislost na politice vydavatele	ISBN 978-80-556-6893-2	114-119	
2 Etnologie	2025	Ekrit	Hana Dvořáková	ÚLUV nekoneční příběh - vystava	https://www.mzm.cz/uluv-ukonecny-pribeh	ISBN 978-80-7028-629-6	28.11.2025-14.06.2026	1089
2 Etnologie	2025	B	Hana Dvořáková	ÚLUV nekoneční příběh	jde o publikaci výsledek, který nezávislost na politice vydavatele	ISBN 978-80-7028-629-6	103	
2 Etnologie	2025	B	Petra Mertová, Andrea Březinová	Art Proti 60 let: Brněnský fenomén	jde o publikaci výsledek, který nezávislost na politice vydavatele	ISBN 978-80-88631-15-6	150	
3 Společenské vědy – vědy o umění a kultuře (muzikologie, teatrologie, literární věda, kulturologie)	2025	Jost	Andrea Jochmanová	Neznámé deníky z Chrlik a Roznberka	https://www.dobrimilobk.cz/neznamne-deniky-z-chrlik-a-roznberka	ISSN 2570-6349	Štorník, Muzea Brněnska, ročník 2025	105-124
3 Společenské vědy – vědy o umění a kultuře (muzikologie, teatrologie, literární věda, kulturologie)	2025	Jost	Veronika Valentová	Polstoleť českých divadelních her mezi textem a inscenací	jde o publikaci výsledek, který nezávislost na politice vydavatele	ISSN 1803-876X, e-ISSN 2788-2632	Bohemica Olomouensia, ročník 17, č. 1	222-228
4 Výzkum mineralogicko-petrologických poměrů variského a alpinského orogénu a paleontologického záznamu vývoje fauny a flóry jejích pokryvných útvarů	2025	Jimp	Milan Novák, Petr Gadas, Kamil Sobek, Jiří Toman, Drahoš Škola	Contrasting assemblages of secondary minerals after beryl from the granitic pegmatites Drahoš IV and Věžná I, evidence for high variability of mineralised fluids in the Rozná-Oleš ore field area, Czech Republic	jde o publikaci výsledek, který nezávislost na politice vydavatele	ISSN 0026-461X, e-ISSN 1471-8022	Mineralogical Magazine, ročník 88, č. 6	766-786
4 Výzkum mineralogicko-petrologických poměrů variského a alpinského orogénu a paleontologického záznamu vývoje fauny a flóry jejích pokryvných útvarů	2025	Jimp	Petr Fjšk, Tomáš Kumpan	Bored ammonites from the Brno Carbonate Platform (Czechia): High-resolution biostratigraphy of the Middle-Upper Jurassic boundary	jde o publikaci výsledek, který nezávislost na politice vydavatele	ISSN 0016-6995, e-ISSN 1777-5728	Groebios, ročník 92	25-43

4 Výzkum mineralogicko-petrologických poměrů variského a alpského orogénu a paleontologického záznamu vývoje flóry a fauny a flóry jejích pokryvných útvarů	2025	Jimp	Tomáš Turek, Šárka Hladíková	New data on the lower Badenian Scaphopoda from the southwestern part of the Carpathian Foredeep (Czech Republic) https://doi.org/10.1007/s12665-024-11738-0	ISSN 1641-7291	Geological Quarterly, ročník 69, č. 2	1-15
5. Biodiverzita rostlin, hub a živočichů	2025	Jsc	Jiří Procházka	Epigetit a suproxyfilit brouci v jadrové zóně Bombinského pralesa https://www.npsuvava.cz/wp-content/uploads/2024/11/procchazka_a_webhid.pdf	ISSN 1211 - 7420	Silva Gabriela, ročník 2024, č. 30	103-120
5. Biodiverzita rostlin, hub a živočichů	2025	Jimp	Herman Lambert, Ismail Astar, Ayten Didirici Teşginar, Guy Fortin, Nataliya Ivanushkina, Karin Jacobs, Yves Lamoureux, Jacques Landry, René Lebeuf, Aleksy Kuchallin, Hana Ševčíková, Danny Haegewaters	Fungal Systematics and Evolution: FUSE 10 https://www.sydowia.at/sydw176/T16-FUSE-3256.pdf	ISSN 0082-0598	Sydowia, ročník 76, č. July 2024	297-365
5. Biodiverzita rostlin, hub a živočichů	2025	Jimp	Vladimír Antonín, Hana Ševčíková, K. D. Hyde, M. T. Noorabadi, V. Thiagaraja, M. Q. He, P. R. Johnston, S. N. Wijesinghe, A. Armand, A. Y. Biketova, K. W. T. Chebana, M. Erdöglü	The 2024 Outline of Fungi and fungus-like taxa https://www.mycosphere.org/pdf/MYCOSPHERE_15_1_25.pdf	ISSN 2077-7000, e-ISSN 2077-7019,	Mycosphere, ročník 15, č. 1	5146-6239
5. Biodiverzita rostlin, hub a živočichů	2025	Jimp	Fernando Caballero, Alfredo Jasto, Luis A. Parra, Claudio Angelini, Giovanni Consiglio, Francesco Dovana, Giuliano Feriño, Oğuzhan Kağızlar, Henning Knudsen, Xavier Limona, Guillermo Muñoz, Pablo P. Daniels, Miquel À. Pérez-de-Gregorio, Hana Ševčíková, Andrés Valverde-Alfredo Yáñez	Taxonomic and phylogenetic overview of the genus <i>Volvariella</i> (Volvariaceae), with a focus on European species jde o publikační výsledek, který nezávazněji po určité době v závislosti na politice vydavatele	ISSN 1179-3155, e-ISSN 1179-3163	Phytotaxa, ročník 680, č. 1	1-45
5. Biodiverzita rostlin, hub a živočichů	2025	Jimp	Chun-Ying Deng, Wang Kun, Wang Ji-Peng, Li, Vladimír Antonín	Morphology and phylogeny reveal <i>Gymnopus pseudoandrosacens</i> sp. nov. (Agaricales, Basidiomycota) from Southwest China jde o publikační výsledek, který nezávazněji po určité době v závislosti na politice vydavatele	ISSN 1179-3155, e-ISSN 1179-3163	Phytotaxa, ročník 683, č. 3	218-228

5. Biodiverzita rostlin, hub a živočichů	2025	Jump	Jana Nenudová, Andrea Špaček, Tothová, Damir Kováč	Description of the larva and puparium of the Oriental soldier fly <i>Protophrysa vitripennis</i> (Diptera: Stratiomyidae) and observations of its biology	https://iknhm.msu.edu/wp-content/uploads/sites/11/2025/01/RJZ-2025-0001.pdf	ISSN 0217-2445, e-ISSN 2277-0222	Raffles Bulletin of Zoology, ročník 73, číslo January	1-11
5. Biodiverzita rostlin, hub a živočichů	2025	Jost	Vladimír Antonín, Martin Kříž	Nález špičky sametové - <i>Crimpella tomentosa</i> (Basidiomycota, Marasmiaceae) v České republice	jde o publikační výsledek, který nelze zveřejnit po určité době v závislosti na politice vydavatele	ISSN 1213-5887	Mykologické listy, ročník 160, červenec	6-14
5. Biodiverzita rostlin, hub a živočichů	2025	Jost	Vladimír Antonín	Portréty druhů v Červeném seznamu makromycetů (2024): VII. Penizoovka větvená - <i>Dendrocalybia racemosa</i>	jde o publikační výsledek, který nelze zveřejnit po určité době v závislosti na politice vydavatele	ISSN 1213-5887	Mykologické listy, ročník 161, listopad	7-13
5. Biodiverzita rostlin, hub a živočichů	2025	Jump	Monika Pramatarova, Igor Malenkovský, Ila Gonor	Jumping plant lice (Hemiptera, Psyllodea) of Bulgaria - an annotated checklist	https://bdj.pensoft.net/article/142727/	ISSN 1314-2836, e-ISSN 1314-2828	Biodiversity Data Journal, ročník 13, č. e147277	1-118
5. Biodiverzita rostlin, hub a živočichů	2025	Jost	Vojtěch Taraska, Petr Baboušek, Bohumil Těvniček	<i>Dactylorhiza maculata</i> subsp. <i>averyanovii</i>	jde o publikační výsledek, který nelze zveřejnit po určité době v závislosti na politice vydavatele	ISSN 1211-5258	Zprávy České botanické společnosti, ročník 60, č. 1	64-68
5. Biodiverzita rostlin, hub a živočichů	2025	Jost	Karel Sutorý, Yveta Jarošová	Josef Duda correspondence - 1950-1991	jde o publikační výsledek, který nelze zveřejnit po určité době v závislosti na politice vydavatele	ISSN 1211-8788	Acta Musei Moraviae. Scientiae Biologicae	29-34
5. Biodiverzita rostlin, hub a živočichů	2025	Jump	Claudio Sbaraglia, Simon Thorn, Lucie Ambrožová, Claus Baisler, Lukáš Čížek, Petr Kozel, Jiří Procházka, Lukáš Drag	Sun exposure as a main driver influencing the arriving communities of saprosyllid beetles on deadwood	https://esajournals.onlinelibrary.wiley.com/doi/10.1111/eiml.15424	ISSN 0307-6946, e-ISSN 1365-2311	Ecological Entomology, ročník 2025, č. 50	565-576
5. Biodiverzita rostlin, hub a živočichů	2025	Jump	Domink Stoces, Jan Špiš, Attila Balázs, Jiří Procházka, David Kopr, Petr Baňaf	Trait-based explanation of circadian flight rhythms in bark and ambrosia beetles (Scolytinae)	jde o publikační výsledek, který nelze zveřejnit po určité době v závislosti na politice vydavatele	ISSN 0007-4853, e-ISSN 1475-2870	Bulletin of Entomological Research, ročník 115, č. 6	780-790
5. Biodiverzita rostlin, hub a živočichů	2025	Jost	Martin Černý	Výsledky kroužkování ptáků na území Tetčické bažiny během let 2018-2021	https://isk.spis.cz/mzuzumun-komunikace/2025/06/23/20250623 Lvanek@POM.jedf	ISSN 1804-2244	Zprávy MŕS, ročník 79 - 80, 2022	50-55
6. Člověk a jeho kultura v prostoru a čase	2025	B	Zdenka Měchurová, Kateřina Bergerová, Jana Srnková	Kouňsky - zaniklá středověká ves ve Žlánckém lese	jde o publikační výsledek, který nelze zveřejnit po určité době v závislosti na politice vydavatele	ISBN 1211-1457		72
6. Člověk a jeho kultura v prostoru a čase	2025	B	Athina Alchazidu, Narceta Ullauri	Tisíc tvář: Amazonie / A Thousand Faces of Amazonia	jde o publikační výsledek, který nelze zveřejnit po určité době v závislosti na politice vydavatele	ISBN 978-80-7028-613-5		340

Výzkumná oblast	Rok uplatnění výsledku	Druh/poddruh výsledku	Tvůrci výsledku	Název výsledku	Web odkaz na výsledek	Specifický údaj 1	Specifický údaj 2	Specifický údaj 3
1 Historie zemi Koruny české s přihlédnutím k Moravě - dějiny, kultura, osobnosti	2025	B	Jan Břečka	"... někdo musel zemřít za to, aby jini se měli v budoucnu lépe..." (Denkové záznamy československého parazitistů Františka Vrbky z let 1940 - 1943)	Jde o publikační výsledek, který nelze zveřejnit po určité době v závislosti na politice vydavatele	ISBN 978-80-7028-621-0	171	
2 Etnologie	2025	B	Jana Poláková, Milan Bárta, Tatiána Pečková	Já se chci vrátit domů... Soudní procesy s tzv. řeckými monarchofaisťy v Československu v 50. letech 20. století	Jde o publikační výsledek, který nelze zveřejnit po určité době v závislosti na politice vydavatele	ISBN 978-80-7028-630-2	263	
2 Etnologie	2025	C	Věra Colledani	Dřevo CZ	Jde o publikační výsledek, který nelze zveřejnit po určité době v závislosti na politice vydavatele	ISBN 978-80-556-6893-2	ÚLUV 1945 - 1989. Remeslo so značkou	114-119
2 Etnologie	2025	Ekrit	Hana Dvořáková	ÚLUV nekoneční příběh - vystava	https://www.mznm.cz/uluv-nekonecni-pribeh	ISBN 978-80-7028-629-6	28.11.2025-14.06.2026	1089
2 Etnologie	2025	B	Hana Dvořáková	ÚLUV nekoneční příběh	Jde o publikační výsledek, který nelze zveřejnit po určité době v závislosti na politice vydavatele	ISBN 978-80-7028-629-6	103	
2 Etnologie	2025	B	Petra Mertová, Andrea Březňová	Art Protis 60 let: Brněnský fenomén	Jde o publikační výsledek, který nelze zveřejnit po určité době v závislosti na politice vydavatele	ISBN 978-80-88631-15-6	150	
3 Společenské vědy – vědy o umění a kultuře (muzikologie, teatrologie, literární věda, kulturologie)	2025	Jost	Andrea Jochmanová	Neznámé deníky z Chrlic a Roznberka	https://www.abnmlmhb.cz/neznamne-deniky-z-chrlic-roznberka	ISSN 2570-6349	Sborník Muzea Brněnska, ročník 2025	105-124
3 Společenské vědy – vědy o umění a kultuře (muzikologie, teatrologie, literární věda, kulturologie)	2025	Jost	Veronika Valentová	Půlstoletí českých dvoudělných her mezi textem a inscenací	Jde o publikační výsledek, který nelze zveřejnit po určité době v závislosti na politice vydavatele	ISSN 1803-870X, e-ISSN 2788-2632	Bohemica Olomoucensia, ročník 17, č. 1	222-228
4 Výzkum mineralogicko-petrologických poměrů variského a alpinského orogénu a paleontologického záznamu vývoje fauny a flory jejích pokryvných útvarů	2025	Jimp	Milan Novák, Petr Gadas, Kamil Sobek, Jiří Toman, Drahoš Šišola	Contrasting assemblages of secondary minerals after beryl from the granitic pegmatites Drahošin IV and Věžná I, evidence for high variability of mineralised fluids in the Rožná-Orlí ore field area, Czech Republic	Jde o publikační výsledek, který nelze zveřejnit po určité době v závislosti na politice vydavatele	ISSN 0026-461X, e-ISSN 1471-8022	Mineralogical Magazine, ročník 88, č. 6	766-786
4 Výzkum mineralogicko-petrologických poměrů variského a alpinského orogénu a paleontologického záznamu vývoje fauny a flory jejích pokryvných útvarů	2025	Jimp	Petr Fyšák, Tomáš Kumpan	Boreal ammonites from the Brno Carbonate Platform (Czechia): High-resolution biostratigraphy of the Middle–Upper Jurassic boundary	Jde o publikační výsledek, který nelze zveřejnit po určité době v závislosti na politice vydavatele	ISSN 0016-6995, e-ISSN 1777-5728	Gebios, ročník 92	25-43

4 Výzkum mineralogicko-petrologických poměrů variského a alpského orogénu a paleontologického záznamu vývoje fauny a flóry jejích pokryvných útvarů	2025	Jump	Tomáš Turček, Šárka Hladilová	New data on the lower Badenian Scaphopoda from the southwestern part of the Carpathian Foredeep (Czech Republic) https://doi.org/10.1016/j.jasr.2024.100003	ISSN 1641-7291	Geological Quarterly, ročník 69, č. 2	1-15	
5. Biodiverzita rostlin, hub a živočichů	2025	Jsc	Jiří Procházka	Epigeičtí a saproxyličtí hroboví v jádrové zóně Boubínské pralesa https://www.mpsumava.cz/wp-content/uploads/2024/11/prochazka_a_web.pdf	ISSN 1211 - 7420	Silva Gabriela, ročník 2024, č. 30	103-120	
5. Biodiverzita rostlin, hub a živočichů	2025	Jump	Herman Lambert, Ismail Acar, Ayten Dökücü Tekpinar, Guy Fortin, Natalya Ivanushkina, Karim Jacobs, Yves Lamoureux, Jacques Landry, René Lebeuf, Aleksey Kuchalbin, Hana Ševčíková, Danny Haslewaters	Fungal Systematics and Evolution: FUSE 10 https://www.sydowia.at/sy276/T16-FUSE-3256.pdf	ISSN 0082-0598	Sydowia, ročník 76, č. July 2024	297-365	
5. Biodiverzita rostlin, hub a živočichů	2025	Jump	Vladimir Antonín, Hana Ševčíková, K. D. Hyde, M. T. Noorabadi, V. Thiagaraja, M. Q. He, P. R. Johnston, S. N. Wijesinghe, A. Armand, A. Y. Biletova, K. W. T. Cheehana, M. Erdögülu	The 2024 Outline of Fungi and fungus-like taxa https://www.mycosphere.org/pdf/MYCOSPHERE_15_1_25.pdf	ISSN 2077-7000 e-ISSN 2077-7019	Mycosphere, ročník 15, č. 1	5146-6239	
5. Biodiverzita rostlin, hub a živočichů	2025	Jump	Fernando Caballero, Alfredo Justo, Luis A. Parra, Claudio Angelini, Giovanni Consiglio, Francesco Dovana, Giuliano Ferrisi, Ojuzhan Kargasuz, Henning Knudsen, Xavier Limona, Guillermo Muñoz, Pablo P. Daniels, Miquel A. Pérez-de-Gregorio, Hana Ševčíková, Andrés Valverde, Alfredo Vizzani	Taxonomic and phylogenetic overview of the genus <i>Vohwradia</i> (Vohwradiales), with a focus on European species	ISSN 1179-3155, e-ISSN 1179-3163	Phytotaxa, ročník 680, č. 1	1-85	
5. Biodiverzita rostlin, hub a živočichů	2025	Jump	Chun-Ying Deng, Wang Kun, Wang, Ji-Peng Li, Vladimir Antonin	Morphology and phylogeny reveal <i>Gymnopus pseudoandrosacus</i> sp. nov. (Agaricales, Basidiomycota) from Southwest China	ISSN 1179-3155, e-ISSN 1179-3163	Phytotaxa, ročník 683, č. 3	218-228	

5. Biodiverzita rostlin, hub a živočichů	2025	Jimp	Jana Nerudová, Andrea Špaček, Těrbová, Danir Kovac	Description of the larva and puparium of the Oriental soldier fly <i>Protophrysa vitripennis</i> (Diptera: Stratiomyidae) and observations of its biology	https://iknhmu.museum.si/wp-content/uploads/sites/11/2025/01/REZ_2025_0001.pdf	ISSN 0217-2445, e-ISSN 21 January	Raffles Bulletin of Zoology, ročník 73, číslo January	1-11
5. Biodiverzita rostlin, hub a živočichů	2025	Jost	Vladimír Antonín, Martin Kříž	Název špičky sametové - <i>Crimipellis tonentosa</i> (Basidiomycota, Marasmiaceae) v České republice	Jde o publikační výsledek, který nezávislost na politice vydavatele	ISSN 1213-5887	Mykologické listy, ročník 160, červenec	6-14
5. Biodiverzita rostlin, hub a živočichů	2025	Jost	Vladimír Antonín	Portréty druhů v Červeném seznamu makromycet (2024): VII. Penízovka větvěná – <i>Dendrocoelobia racemosa</i>	Jde o publikační výsledek, který nezávislost na politice vydavatele	ISSN 1213-5887	Mykologické listy, ročník 161, listopad	7-13
5. Biodiverzita rostlin, hub a živočichů	2025	Jimp	Monika Pramatarova, Igor Malenovský, Ila Gjonov	Jumping plant lice (Hemiptera, Psyllodea) of Bulgaria – an annotated checklist	https://doi.org/10.1111/lecn.13428	ISSN 1314-2836, e-ISSN 1314-2828	Biodiversity Data Journal, ročník 13, č. e147277	1-118
5. Biodiverzita rostlin, hub a živočichů	2025	Jost	Vojtěch Tanská, Petr Batošské, Bohumil Trávníček	<i>Dactylophiza maculata</i> subsp. <i>averyanovi</i>	Jde o publikační výsledek, který nezávislost na politice vydavatele	ISSN 1211-5258	Zprávy České botanické společnosti, ročník 60, č. 1	64-68
5. Biodiverzita rostlin, hub a živočichů	2025	Jost	Karel Sutorý, Yveta Jarošová	Josef Duda correspondence – 1950–1991	Jde o publikační výsledek, který nezávislost na politice vydavatele	ISSN 1211-8788	Acta Musei Moraviae. Scientiae Biologicae	29-34
5. Biodiverzita rostlin, hub a živočichů	2025	Jimp	Claudio Sbraglia, Simon Thom, Lucie Ambrózová, Claus Bässler, Lukáš Čížek, Petr Kozel, Jiří Procháčka, Lukáš Drag	Sun exposure as a main driver influencing the arriving communities of saproxytic beetles on deadwood	https://doi.org/10.1111/lecn.13428	ISSN 0307-6946, e-ISSN 1365-2311	Ecological Entomology, ročník 2025, č. 50	565-576
5. Biodiverzita rostlin, hub a živočichů	2025	Jimp	Domnik Šnoec, Jan Špiš, Attila Balázs, Jiří Procháčka, David Kopr, Petr Bažant	Trait-based explanation of circadian flight rhythms in bark and ambrosia beetles (Scolytinae)	Jde o publikační výsledek, který nezávislost na politice vydavatele	ISSN 0007-4853, e-ISSN 1475-2670	Bulletin of Entomological Research, ročník 115, č. 6	780-790
5. Biodiverzita rostlin, hub a živočichů	2025	Jost	Martin Černý	Výsledky krouzkování ptáků na území Tetčické bažiny během let 2018–2021	https://isk.zpfa.cz/muzeum-komunikace/2025/06/AZ680CK https://doi.org/10.1111/lecn.13428	ISSN 1804-2244	Zprávy MOS, ročník 79 - 80, 2022	50-55
6. Člověk a jeho kultura v prostoru a čase	2025	B	Zdenka Měchurová, Kateřina Bergerová, Jana Šimková	Komplexy - zaniklá středověká ves ve Žalnickém lese	Jde o publikační výsledek, který nezávislost na politice vydavatele	ISBN 1211-1457		72
6. Člověk a jeho kultura v prostoru a čase	2025	B	Athens Alchazidu, Narcisca Ullauri	Tisíc tváří Amazonie / A Thousand Faces of Amazonia	Jde o publikační výsledek, který nezávislost na politice vydavatele	ISBN 978-80-7028-613-5		340

Významná oblast	Rok, na který byl výsledek plánován	Plánovaný druh výsledku	Plnění	Rok uplnění výsledku	Druh/plánovaný druh výsledku	Titulní výsledek	Název výsledku	Web odkaz na výsledek	Specifický údaj 1	Specifický údaj 2	Specifický údaj 3
Společenské vědy - vědy umění a kultura (muskologie, tenologie, terární věda, uluhobare)	2023	Jost	Uplněno	2025	Jost	Onufej Pivoda	Leot Janiček a jeho výstka na mistrovské škole 1919-1920	Jde o publikační výsledek, který nezávislost na politice vydavatele	ISSN 0862-8505	Opus museum, ročník 57, č. 6	6-21
Společenské vědy - vědy umění a kultura (muskologie, tenologie, terární věda, uluhobare)	2024	Jost	Uplněno	2025	Jost	Alicia Bono	Exposer l'art de la marionette au musée: regards croisés sur les parcours permanents tébiques et français. / To exhibit the art of puppetry inside museums - a comparative approach of Czech and French permanent dioramas.	Jde o publikační výsledek, který nezávislost na politice vydavatele	ISSN 0323-0570	Acta Musei Moraviae. Scientiae Biologicae, ročník 110, č. 2	241-254

Příloha č. 2

Zahraníční spolupráce smluvní

- ČIŽMÁŘOVÁ, Hana. *Spolupráce s Moesgaard, DK*. Mezinárodní smluvní. 2025.
- DVOŘÁKOVÁ, Hana. *Ústredie ľudovej umeleckej výroby, Bratislava*. Mezinárodní smluvní. 2025.
- TVRDÝ, Zdeněk, FOJTOVÁ, Martina, GALUŠKA, Luděk...et al. *Cooperation on the aDNA analysis of Slavic populations*. Mezinárodní smluvní. 2025.
- NERUDA, Petr, TVRDÝ, Zdeněk, GALETOVÁ, Martina...et al. *ERC projekt "Powerful Plants"*. Mezinárodní smluvní. 2025.
- GALETOVÁ, Martina. *přidružený vědecký pracovník Histoire Naturelle de l'Homme préhistorique – UMR 7194 MNHP MNHN – CNRS – UPVD*. Mezinárodní smluvní. 2025.
- JUNEK, Marek. *Memorandum o spolupráci – Slovenské národní muzeum*. Mezinárodní smluvní. 2025.
- KOSTRHUN, Petr, IVETIČOVÁ, Dušica. *Cooperation Agreement – Municipal Public Institution of Kotor*. Mezinárodní smluvní. 2025.
- KOSTRHUN, Petr, RUBINICH, Ophelia, NERUDA, Petr. *International collaboration – AIATSI*. Mezinárodní smluvní. 2025.
- NERUDA, Petr, MARREIROS, João. *Analýza stře-dopaleolitických nástrojů z jeskyně Kůlny a Šipky*. Mezinárodní smluvní. 2025.
- NERUDOVÁ, Zdeňka, NERUDA, Petr, PYZEWICZ, Katarzyna. *Mezinárodní spolupráce – trasologie*. Mezinárodní smluvní. 2025.
- POLÁKOVÁ, Jana. *Česká asociace v Řecku. Mezinárodní spolupráce*. Mezinárodní smluvní. 2025.
- POLÁKOVÁ, Jana. *Česká asociace v Řecku – kulturní rozměr řecko-české migrace*. Mezinárodní smluvní. 2025.
- PROKŮPEK, Tomáš. *Cooperation between teh Moravian Museum and The Comics Museum Foundation, Krakow, Poland*. Mezinárodní smluvní. 2025.
- SALAŠ, Milan. *Spolupráce s Archäologisches Museum Frankfurt a.M., Německo*. Mezinárodní smluvní. 2025.
- TVRDÝ, Zdeněk, HOFMANOVÁ, Zuzana. *Scientific collaboration with Max Planck Institute*. Mezinárodní smluvní. 2025.
- TVRDÝ, Zdeněk, REBAY-SALISBURY, Katharina. *Sex-specific proteins analysis of the Hoštice site*. Mezinárodní smluvní. 2025.

PICHOVÁ, Petra. *Typewriters Can Sing: Czech Contemporary Literature Exhibition*. Mezinárodní smluvní. 2025.

Zahraníční spolupráce, nesmluvní

- ANTONÍN, Vladimír, DENG, Chun-Ying WANG, Wang-Kun... et al. *international collaboraton V. Antonín*. Mezinárodní nesmluvní. 2025.
- ANTONÍN, Vladimír, ŠEVČÍKOVÁ, Hana HYDE, K. H... et al. *Mezinárodní spolupráce – V. Antonín, H. Ševčíková*. Mezinárodní nesmluvní. 2025. ISSN 2077-7000. DOI: 10.5943/mycosphere/15/1/25.
- ŠEVČÍKOVÁ, Hana, ANTONÍN, Vladimír... et al. *projekt taxonomie a fylogenie rodu Pluteus – mezinárodní spolupráce s týmem působícím ve více institucích – vedení týmu*. Mezinárodní nesmluvní. 2025.
- BAŇAŘ, Petr. *Entomological survey of various reserves of Cameroon with special focus to Coleoptera, Hemiptera and Lepidoptera and their ecological importance and relationship in ecosystems*. Mezinárodní nesmluvní. 2025.
- ČERNÝ, Martin. *Hybridization between Great Spotted Woodpecker and Syrian Woodpecker*. Mezinárodní nesmluvní. 2025.
- ČERNÝ, Martin, HUGHES, Anna E., ŠULC, Michal. *The white wing pattern serves as a reliable trait for individual identification in Great Spotted Woodpeckers (Dendrocopos major)*. Mezinárodní nesmluvní. 2025.
- LÁZNIČKOVÁ-GALETOVÁ, Martina. *Práce na projektu ICIE BRAIN BE 2.0 Interconnectivity of large Carnivores, Humans and Ice age Environments*. Mezinárodní nesmluvní. 2025.
- LÁZNIČKOVÁ-GALETOVÁ, Martina. *Mezinárodní spolupráce – Signbase*. Mezinárodní nesmluvní. 2025.
- ROBLÍČKOVÁ, Martina, GALETOVÁ, Martina... et al. *Studium kostí soba polárního z hlediska výskytu stop po ohryzu psovitými šelmami*. Mezinárodní nesmluvní. 2025.
- GROSSMANNOVÁ, Dagmar. *Spolupráce s NBS – Múzeum mincí a medailí v Kremnici*. Mezinárodní nesmluvní. 2025.
- GROSSMANNOVÁ, Dagmar. *Zusammenarbeit mit dem Institut für Numismatik und Geldgeschichte der Universität Wien*. Mezinárodní nesmluvní. 2025.
- HRŠELOVÁ, Pavla. *dating K/Ar*. Mezinárodní nesmluvní. 2025.

- KALINOVÁ, Alena. *Artistic Failures in Renaissance Ceramic Workshops*. Mezinárodní nesmluvní. 2025.
- KOSTRHUN, Petr, WÓZNY, Marzena. *international cooperation – Muzeum Archeologiczne w Krakowie*. Mezinárodní nesmluvní. 2025.
- KUBEŠOVÁ, Svatava. *Bryologický průzkum Slovenska – Technická univerzita vo Zvolene*. Mezinárodní nesmluvní. 2025.
- MALENOVSKÝ, Igor. *Spolupráce při výzkumu systematiky a taxonomie kříšů (Hemiptera: Auchenorrhyncha) Jižní Ameriky*. Mezinárodní nesmluvní. 2025.
- MALENOVSKÝ, Igor. *Spolupráce při výzkumu systematiky, taxonomie a biogeografie mer (Hemiptera: Psylloidea) Bulharska*. Mezinárodní nesmluvní. 2025.
- NERUDA, Petr, NERUDOVA, Zdeňka, HIGHAM, Tom. *Spolupráce na datování paleolitických artefaktů z Moravy*. Mezinárodní nesmluvní. 2025.
- NERUDA, Petr, TURNER, Elaine. *příprava publikačního výstupu z analýzy retušerů z organických materiálů ze středopaleolitického souvrství v jeskyni Kůlně*. Mezinárodní nesmluvní. 2025.
- NERUDA, Petr, NEBOJSA, Alois, NERUDOVA, Zdeňka... et al. *FTIR analýza hematitových venuší*. Mezinárodní nesmluvní. 2025.
- NERUDA, Petr, WIŚNIEWSKI, Andrzej. *Datování časně středopaleolitických lokalit v Čechách*. Mezinárodní nesmluvní. 2025.
- TVRDÝ, Zdeněk, NERUDA, Petr. *DEATHREVOL: The roots and evolution of the culture-of-death. A taphonomic research of the European Palaeolithic record*. Mezinárodní nesmluvní. 2025.
- ROBLÍČKOVÁ, Martina, PLICHTA, Aleš... et al. *Studium zvířecího osteologického materiálu z Pavlova a Dolních Věst, onic*. Mezinárodní nesmluvní. 2025.
- ROBLÍČKOVÁ, Martina, PLICHTA, Aleš. *Studium zvířecích kostí z jeskyně Liščí díra (Moravský kras)*. Mezinárodní nesmluvní. 2025.
- ROBLÍČKOVÁ, Martina, PLICHTA, Aleš. *Spolupráce na výzkumu druhu medvěd jeskynní Ursus spelaeus sensu lato a příbuzných forem*. Mezinárodní nesmluvní. 2025.
- ROBLÍČKOVÁ, Martina, PLICHTA, Aleš, SABOL, Martin... et al. *Studium fosilního zvířecího osteologického materiálu z jeskyně Za hájovnou (Javoříčský kras)*. Mezinárodní nesmluvní. 2025.
- PROCHÁZKA, Jiří. *Spolupráce při entomologickém průzkumu NP Podyjí a Thayatal*. Mezinárodní nesmluvní. 2025.
- ALCHAZIDU, Athena, PROKEŠOVÁ, Šárka. *Mezinárodní spolupráce na projektu Živá řemesla*. Mezinárodní nesmluvní. 2025.
- SALAŠ, Milan. *Spolupráce s University of Georgia, Plasma Chemistry Laboratory, Athens, USA*. Mezinárodní nesmluvní. 2025.
- SVOBODOVÁ, Barbora. *Schmiedemarken auf Sensen in EÚ*. Mezinárodní nesmluvní. 2025.
- ŠEBELA, Miroslav. *Arhiva Deltei*. Mezinárodní nesmluvní. 2025.
- TVRDÝ, Zdeněk, RYAN-DESPRAZ, Jessica. *Research of the behaviour of Bell Beaker population from Popůvky*. Mezinárodní nesmluvní. 2025.
- TVRDÝ, Zdeněk, MASCLANS, Alba. *Gender on the move: chronology and exogamic practices at the beginning of farming. The case of North Carpathian Basin*. Mezinárodní nesmluvní. 2025.
- TVRDÝ, Zdeněk, POKUTTA, Dalia. *Cooperation on analyses of bioarchaeological materials from Velim and Modřice*. Mezinárodní nesmluvní. 2025.
- TVRDÝ, Zdeněk, RUTGERS, Leonard V. *Genetic Legacies Project*. Mezinárodní nesmluvní. 2025.
- TVRDÝ, Zdeněk, MORRELL-ROVIRA, Berta. *Movse o No Moverse: Una Aproximación Interseccional a los Patronos de Movilidad de las Primeras Comunidades Agricultoras Centroeuropeas*. Mezinárodní nesmluvní. 2025.
- Členství v mezinárodních odborných grémiích**
- ANTONÍN, Vladimír. *Deutsche Gesellschaft für Mykologie e. V.* Mezinárodní. 2025.
- ANTONÍN, Vladimír. *Slovenská mykologická spoločnosť*. Mezinárodní. 2025.
- ANTONÍN, Vladimír. *British Mycological Society*. Mezinárodní. 2025.
- LÁZNIČKOVÁ-GALETOVÁ, Martina. *Členství v odborné skupině UISPP – Modified bones and shells*. Mezinárodní. 2025.
- GALUŠKA, Luděk. *Člen stálé Mezinárodní odborné komise AÚ SAV v Nitře při archeologickém výzkumu na hradisku v Bojně (SK)*. Mezinárodní. 2025.
- GALUŠKA, Luděk. *Člen Vědecké rady Archeologického múzea Slovenského národného múzea, Bratislava (SK)*. Mezinárodní. 2025.
- GALUŠKA, Luděk. *člen redakční rady časopisu Wczesne średiowiecze – The Early Middle Ages*. Mezinárodní. 2025.
- GALUŠKA, Luděk. *Člen redakční rady časopisu Slovenská archeológia (periodikum Archeologického ústavu SAV, Nitra)*. Mezinárodní. 2025.

GALUŠKA, Luděk. Člen-korespondent Archeologického ústavu SAV Nitra (SK). Mezinárodní. 2025.

GROSSMANNOVÁ, Dagmar. ICOM: Člen ICOMON. Mezinárodní. 2025.

GROSSMANNOVÁ, Dagmar. NBS – člen Komise na tvorbu sbírek. Mezinárodní. 2025.

JUNEK, Marek. Vědecká rada Slovenského národního muzea. Mezinárodní. 2025.

KOSTRHUN, Petr. UISPP commission History of archaeology. Mezinárodní. 2025.

KUBEŠOVÁ, Svatava. British Bryological Society. Mezinárodní. 2025.

NERUDA, Petr. Člen redakční rady časopisu Śląskie Sprawozdania Archeologiczne. Mezinárodní. 2025.

NERUDA, Petr. Člen redakční rady časopisu Archeologia Polski (Polsko). Mezinárodní. 2025.

NERUDOVÁ, Zdeňka, NERUDA, Petr. Člen komitétu společnosti Warsztaty Krzemieniarskie SKAM. Mezinárodní. 2025.

NERUDOVÁ, Zdeňka. Člen kontrolního orgánu společnosti Hugo Obermaier Gesellschaft. Mezinárodní. 2025.

VEDRA, Dana. Akademická společnost Aloise Musila. Mezinárodní. 2025.

Ediční činnost – zahraniční periodika

ANTONÍN, Vladimír. *Österreichische Zeitschrift für Pilzkunde*. Ediční činnost – periodikum. Wien, 2025. ISSN 1021-2450.

ANTONÍN, Vladimír. *Acta rerum naturalium*. Ediční činnost – periodikum. Jihlava, 2025. ISSN 1803-1587.

ANTONÍN, Vladimír. *Rivista di Micologia*. Ediční činnost – periodikum. Trento, 2025. ISSN 0394-9486.

ANTONÍN, Vladimír. *Sydowia*. Ediční činnost – periodikum. Horn, Rakousko, 2025. ISSN 0082-0598.

ANTONÍN, Vladimír. *Czech Mycology*. Ediční činnost – periodikum. Praha, 2025. ISSN 1211-0981.

JUNEK, Marek. *Múzeum*. Ediční činnost – periodikum. Slovensko, 2025. ISSN 0027-5263

MALENOVSKÝ, Igor. *ZooKeys*. Ediční činnost – periodikum. Sofia, Bulharsko, 2025. ISSN 1313-2989/1313-2970.

Účast na konferencích (domácí a zahraniční)

ANTONÍN, Vladimír. *I funghi del Parco Nazionale del Circeo*. Účast na konferenci. 2025.

BŘEZINA, Jakub, TÓTH, Csaba, MADZIA, Daniel. *22nd Annual Meeting of the European Association*

of Vertebrate Palaeontologists, 30 June–5 July 2025, Kraków, Poland. Účast na konferenci. 2025.

ČERNÝ, Martin. *X International Hole-Nesting Birds Conference 2025*. Účast na konferenci. 2025.

ČIŠŤAKOVA, Viktoria, ZLÁMALOVÁ CÍLOVÁ, Zuzana, BŘEZINOVÁ, Gertrúda... et al. *The Celts 2025*. Účast na konferenci. 2025.

LÁZNIČKOVÁ-GALETOVÁ, Martina. *100 ans de Věstonice Venus/Deuxieme vie de la Venus de Dolní Věstonice*. Účast na konferenci. 2025.

GROSSMANNOVÁ, Dagmar. *Numismatica centro-europaea VIII*. Účast na konferenci. 2025.

MONÍK, Martin, NERUDOVÁ, Zdeňka, NOVÁK, Martin... et al. *Archaeometric Talks. Bridging boundaries between archaeology and other sciences*. Účast na konferenci. 2025.

KOSTRHUN, Petr. *Archaeology Gone Astray: Forgeries, Misinterpretations, and Other Field Stories*. Účast na konferenci. 2025.

KRUTÍLKOVÁ, Hana. *Žena a svět práce 1918–1968*. Účast na konferenci. 2025.

KRUTÍLKOVÁ, Hana. *Stimuly a bariéry dolných spoločenských vrstiev a žien (1848–1945)*. Účast na konferenci. 2025.

LEXA, Lukáš. *Between Salons and Trenches: Social Histories and Sociologies of the Military Uniform*. Účast na konferenci. 2025.

NERUDA, Petr, NERUDOVÁ, Zdeňka, KMOŠEK, Matěj... et al. *THE UPPER PALAEOLITHIC IN EASTERN CENTRAL EUROPE AND THE TRANSITION TO THE MESOLITHIC, SYMPOSIUM VIENNA / MISTELBACH, OCTOBER 9–10 2025*. Účast na konferenci. 2025.

ROBLÍČKOVÁ, Martina, CIESZYŇSKA, Weronika Karolina, NERUDA, Petr... et al. *seminář 30. Kvartér 2025*. Účast na konferenci. 2025.

NERUDOVÁ, Zdeňka, SEDLÁČKOVÁ, Lenka, NERUDA, Petr... et al. *Brno-Štýřice: nekonečný příběh II. Předběžná zpráva o paleontologicko-archeologickém výzkumu*. Účast na konferenci. 2025.

NERUDOVÁ, Zdeňka, NERUDA, Petr. *63rd Annual Meeting Hugo Obermaier Gesellschaft*. Účast na konferenci. 2025.

DERMEKOVÁ, Alexandra, MARREIROS, João, NERUDA, Petr. *Late Neanderthal Activity Patterns in Middle Palaeolithic Caves: Use-wear analysis of the Micoquian lithic industry from Kůlna Cave, Czech Republic*. Účast na konferenci. 2025.

NERUDOVÁ, Jana. *Zoologické dny*. Účast na konferenci. 2025.

- NERUDOVÁ, Jana. *Limnospol*. Účast na konferenci. 2025.
- NERUDOVÁ, Jana, ŠPALEK TÓTHOVÁ, Andrea. 26. seminár českých a slovenských dipterológov. Účast na konferenci. 2025.
- NERUDOVÁ, Zdeňka. *Klíma 100 / 100th anniversary of Bohuslav Klíma's birth*. Účast na konferenci. 2025.
- NERUDOVÁ, Zdeňka. seminář „30. Kvartér“. Účast na konferenci. 2025.
- MONÍK, Martin, NERUDOVÁ, Zdeňka, NOVÁK, Martin... et al. *Archaeometric Talks. Bridging boundaries between archaeology and other sciences*. Účast na konferenci. 2025.
- NERUDOVÁ, Zdeňka. *THE UPPER PALAEO-LITHIC IN EASTERN CENTRAL EUROPE AND THE TRANSITION TO THE MESOLITHIC*. Účast na konferenci. 2025.
- ROBLÍČKOVÁ, Martina, PLICHTA, Aleš, KÁŇA, Vlastislav. *konference: Stretnutie prírodovedcov*. Účast na konferenci. 2025.
- PROKŮPEK, Tomáš. *Zelené stopy komiksu*. Účast na konferenci. 2025.
- PROKŮPEK, Tomáš. *Rysunkowe światy wyobrazone. Fantastyka w polskim komiksie*. Účast na konferenci. 2025.
- SALAŠ, Milan. *Aenigma 2.0. Wer entschlüsselt das Rätsel der Brotlaibidole*. Účast na konferenci. 2025.
- SEKERÁK, Jiří. *Mendel Memorial Medal Ceremony*. Účast na konferenci. 2025.
- SEKERÁK, Jiří. *Aristocracy and Natural Science*. Účast na konferenci. 2025.
- TARAŠKA, Vojtěch, BURLAKA, Maryna, DANIELKA, Jiří... et al. *Český botanický výzkum v zahraničí*. Účast na konferenci. 2025.
- SVOBODOVÁ, Barbora. *Fenomén kosení luk jako živé kulturní dědictví – přednáška*. Účast na konferenci. 2025.
- ŠEVČÍKOVÁ, Hana, MAŇÁK, Roman, BOROVIČKA, Jan. *Novinky studia velkých hub 2025*. Účast na konferenci. 2025.
- ANTONÍN, Vladimír, ŠEVČÍKOVÁ, Hana, ĎURÍŠKA, Ondrej... et al. *workshop o rodu Melanoleuca*. Účast na konferenci. 2025.
- ŠEVČÍKOVÁ, Hana. *konference Biodiverzita húb Slovenska 23 – přednáška: Volvariella neoparvula – recentně popsáný druh roste i na Slovensku*. Účast na konferenci. 2025.
- NOVÁK, Pavel, KALNÍKOVÁ, Veronika, KUBEŠOVÁ, Svatava... et al. *Český botanický výzkum v zahraničí*. Účast na konferenci. 2025.
- VANÍČKOVÁ, Eva. *Nekešové z Landeka a šlechtická společnost východní Moravy v 16. a 17. století*. Účast na konferenci. 2025.
- VEDRA, Dana. *Obce určené k zániku. Vysídlení obcí na Dražanské vrchovině z důvodu rozšíření vojenského cvičiště (TŮP Wischau), jejich návrat a obnova*. Účast na konferenci. 2025.
- ŠLAPANSKÁ, Eliška, ČERNÝ, Martin, SYCHRA, Oldřich. *X International Hole-Nesting Birds Conference 2025*. Účast na konferenci. 2025.
- ŠLAPANSKÁ, Eliška, SYCHRA, Oldřich, ČERNÝ, Martin. *Zoologické dny Brno 2025*. Účast na konferenci. 2025.
- KALINOVÁ, Alena. *Jedinečné zbierky keramiky a ich zberatelia*. Účast na konferenci. 2025.
- CHYTRÝ, Milan, DANIELKA, Jiří, LUSTYK, Pavel... et al. *Český botanický výzkum v zahraničí*. Účast na konferenci. 2025.
- KALINOVÁ, Alena. *Internationales HinterglasSymposion 2025*. Účast na konferenci. 2025.
- ANTONÍN, Vladimír, ĎURÍŠKA, Ondrej, JANČOVIČOVÁ, Soňa... et al. *9. česko-slovenská mykologická konference*. Účast na konferenci. 2025.
- PONČÍKOVÁ, Pavlína. *LÉKAŘ A MĚSTO: MEDICUS ET CIVITAS*. Účast na konferenci. 2025.
- GREGOROVÁ, Růžena. *Konference ke 40. výročí objevení relikviáře Sv. Maura*. Účast na konferenci. 2025.
- ANTONÍN, Vladimír, LEPŠOVÁ, Anna, MATĚJKA, Karel... et al. *Seminář Novinky studia velkých hub 2025*. Účast na konferenci. 2025.
- KAŠPAROVÁ, Dagmar. *Numismatica centroeuropaea VIII*. Účast na konferenci. 2025.

Členství v odborných grémiích, národní spolupráce

- ANTONÍN, Vladimír. *Odborný orgán hodnotitelů – poradní orgán Rady pro výzkum, vývoj a inovace*. Národní. 2025.
- GALUŠKA, Luděk. *Člen Oborové rady doktorandského studia FF MUNI*. Národní. 2025.
- GALUŠKA, Luděk. *člen Rady pracoviště Archeologického ústavu AV ČR Brno, v.v.i*. Národní. 2025.
- GALUŠKA, Luděk. *Člen Oborové rady archeologie Slezské univerzity v Opavě*. Národní. 2025.
- GALUŠKA, Luděk. *Rada Centrální evidence sbírek (CES)*. Národní. 2025.
- GALUŠKA, Luděk. *člen redakční rady časopisu Mediaevalia Historica Bohemica*. Národní. 2025.

- GALUŠKA, Luděk. Člen Památkové rady Národního památkového ústavu, územní pracoviště Kroměříž. Národní. 2025.
- GALUŠKA, Luděk. člen redakční rady časopisu *Slovácko*. Národní. 2025.
- GALUŠKA, Luděk. Člen Atestační komise Archeologického ústavu AVČR Brno, v.v.i.. Národní. 2025.
- GROSSMANNOVÁ, Dagmar. Členka oborové sekce poradního sboru pro sbírkotvornou činnost Národního muzea. Národní. 2025.
- GROSSMANNOVÁ, Dagmar. Člen Komise pro posuzování návrhů na české peníze. Národní. 2025.
- KOSTRHUN, Petr. Náprstkovo muzeum – člen oborové sekce. Národní. 2025.
- KOSTRHUN, Petr. Zlatý mamut – člen komise. Národní. 2025.
- KOSTRHUN, Petr. *Culturologica* – člen redakční rady. Národní. 2025.
- KOSTRHUN, Petr. Archeologická komise AMG. Národní. 2025.
- KOSTRHUN, Petr. Česká archeologická společnost. Národní. 2025.
- KRUTÍLKOVÁ, Hana. Komise regionální historie Moravy a Slezska při Asociaci muzeí a galerií ČR. Národní. 2025.
- KRUTÍLKOVÁ, Hana. *Historia Europæana*, z. s. Národní. 2025.
- KRUTÍLKOVÁ, Hana. *Matice moravská*. Národní. 2025.
- KRUTÍLKOVÁ, Hana. *Muzejní a vlastivědná společnost Brno*, o. s. Národní. 2025.
- KUBEŠOVÁ, Svatava. *Asociace muzeí a galerií České republiky*. Národní. 2025.
- KUBEŠOVÁ, Svatava. *Česká botanická společnost*. Národní. 2025.
- MALENOVSKÝ, Igor. Členství v „Odborné skupině na ochranu entomofauny“ při Agentuře ochrany přírody a krajiny ČR. Národní. 2025.
- NERUDA, Petr. Člen vědecké rady Národního muzea. Národní. 2025.
- OLIVA, Martin. *Zlatý mamut – člen komise*. Národní. 2025.
- IVODA, Ondřej. Členství v umělecké radě Mezinárodního festivalu Janáček Brno. Národní. 2025.
- TARAŠKA, Vojtěch. *Česká botanická společnost*. Národní. 2025.
- VEDRA, Dana. *Židlochovický vlastivědný spolek*. Národní. 2025.
- VEDRA, Dana. *Asociace muzeí a galerií – Komise regionálních historiků Moravy a Slezska*. Národní. 2025.
- VEDRA, Dana. řádná členka *Poradní komise pro sbírkotvornou činnost Muzea Vyškovska*. Národní. 2025.
- Členství v edičních radách ČESKÝCH PERIODIK**
- ANTONÍN, Vladimír. *Časopis Národního muzea (Praha). Přírodovědná řada*. Ediční činnost – periodikum. Praha, 2025. ISSN 1802-6842 / 1802-6850.
- ANTONÍN, Vladimír. *Mykologické listy*. Ediční činnost – periodikum. Praha, 2025. ISSN 1213-5887.
- ČERNÝ, Martin. *Acta Musei Moraviae, Scientiae biologicae*. Ediční činnost – periodikum. 2025. ISSN 1211-8788.
- FOJTOVÁ, Martina, TVRDÝ, Zdeněk. *Anthropologie – International Journal of Human Diversity and Evolution*. Ediční činnost – periodikum. Brno, 2025. ISSN 0323-1119 / 2570-9127.
- HRAZDIL, Vladimír. *Redakční rada Časopis Slezského zemského muzea, série A – vědy přírodní*. Ediční činnost – periodikum. Opava, 2025. ISSN 1211-3026.
- KAŠPAROVÁ, Dagmar. *Folia numismatica Supplementum ad Acta Musei Moraviae*. Ediční činnost – periodikum. Moravské zemské muzeum, 2025. ISSN 0862-1195.
- KOSTRHUN, Petr. *Pravěk očima vědců a umělců*. Ediční činnost – monografie. Brno, 2025. ISSN 978-80-7028-573-2.
- KOSTRHUN, Petr, HLAVA, Miloš, BLAŽEK, Jan. *Archeologie ve jménu národa a vlasti*. Ediční činnost – monografie. Most, 2025. ISSN 978-80-7028-626-5.
- KRUTÍLKOVÁ, Hana. *Vlastivědný věstník moravský*. Ediční činnost – periodikum. Brno, 2025. ISSN 0323-2581.
- KUBEŠOVÁ, Svatava. *Zprávy Moravskoslezské pobočky České botanické společnosti*. Ediční činnost - periodikum. Valašské Meziříčí, 2025. ISBN 978-80-906712-8-7. ISSN pouze ISBN.
- KUBEŠOVÁ, Svatava. *Bryonora*. Ediční činnost – periodikum. Praha, 2025. ISSN 0862-8904.
- MALENOVSKÝ, Igor. *Acta Entomologica Musei Nationalis Pragae*. Ediční činnost – periodikum. Praha, 2025. ISSN 1804-6487/0374-1036.
- MALENOVSKÝ, Igor. *Klapalekiana*. Ediční činnost – periodikum. Praha, 2025. ISSN 1210-6100.
- MALENOVSKÝ, Igor. *výkonný redaktor (associate editor) odborného časopisu Acta Entomologica Musei Nationalis Pragae*. Ediční činnost – periodikum. Praha, 2025. ISSN 0374-1036/1804-6487.

- MERTO VÁ, Petra. *Folia Ethnographica*. Ediční činnost – periodikum. Brno, 2025. ISSN 0862-1209.
- MERTO VÁ, Petra. *Studia Musei Pragensis*. Ediční činnost – periodikum. Praha, 2025. ISSN 3029-813X.
- MERTO VÁ, Petra. *Orlické hory a Podorlicko*. Ediční činnost – periodikum. Rychnov nad Kněžnou, 2025. ISBN 978-80-86076-81-2. ISSN 0475-0640.
- MERTO VÁ, Petra. *Textil v muzeu - redakce*. Ediční činnost – periodikum. Brno, 2025. ISSN 1804-1752.
- MERTO VÁ, Petra. *Národopisná revue*. Ediční činnost – periodikum. Strážnice, 2025. ISSN 0862-8351/2570-9437.
- NERUDO VÁ, Zdeňka. *Vedoucí editor časopisu*. Ediční činnost – periodikum. Brno, 2025. ISSN 0323-1119.
- NERUDO VÁ, Zdeňka. *Člen redakční rady časopisu Studia archaeologica Brunensia*. Ediční činnost – periodikum. Brno, 2025. ISSN 1805-918X.
- PICHLO VÁ, Petra. *Sborník Muzea Brněnska*. Ediční činnost – periodikum. Předklášteří, 2025. ISSN 2570-6349.
- POLÁKOVÁ, Jana. *Folia ethnographica 1/2025*. Ediční činnost – periodikum. ČR, Brno, 2025. ISSN 0862-1209.
- ROŽKOVÁ, Gabriela. *Redakční rada – Textil v muzeu 2025*. Ediční činnost – periodikum. Brno, 2025. ISSN 1804-1752.
- TARAŠKA, Vojtěch. *Zprávy Moravskoslezské pobočky České botanické společnosti*. Ediční činnost – periodikum. Valašské Meziříčí, 2025. ISBN 978-80-906712-8-7. ISSN pouze ISBN.
- TARAŠKA, Vojtěch. *Acta Musei Moraviae, Scientiae biologicae*. Ediční činnost – periodikum. Brno, 2025. ISSN 1211-8788.
- TOMAN, Jiří. *Minerál – Svět nerostů a drahých kamenů*. Ediční činnost – periodikum. České Budějovice, 2025. ISSN 1213-0710.
- VÍŠKOVÁ, Eva. *časopis Minerál – UV minerály*. Ediční činnost – periodikum. České Budějovice, 2025. ISSN 1213-0710.
- VÍŠKOVÁ, Eva. *Acta Musei Moraviae Scientiae geologicae*. Ediční činnost – periodikum. Brno, 2025. ISBN 2571-4686. ISSN 1211-8796.
- Popularizace**
- ANTONÍN, Vladimír, KUBEŠOVÁ, Svatava, ŠEVČÍKOVÁ, Hana... et al. *Den Země s MZM*. Další aktivity. 2025.
- ANTONÍN, Vladimír. *Marasmioid and gymnopoid fungi in the light of morphological and phylogenetic taxonomy with notes on interesting European species*. Další aktivity. 2025.
- BERGEROVÁ, Kateřina. *Cesta do středověku*. Vedení komentované vycházky. 2025.
- BŘEČKA, Jan. *Partyzáni*. Další aktivity. 2025.
- ČERNÝ, Martin. *Den Země s MZM 2025*. Další aktivity. 2025.
- ČIŽMÁŘOVÁ, Hana. *Staré Hradisko II/2025 – komentovaná prohlídka oppida pro Komunitní centrum Suchdol*. Vedení komentované vycházky. 2025.
- ČIŽMÁŘOVÁ, Hana. *Staré Hradisko III/2025 – komentovaná prohlídka oppida*. Vedení komentované vycházky. 2025.
- ČIŽMÁŘOVÁ, Hana. *Staré Hradisko I/2025 – komentovaná prohlídka oppida*. Vedení komentované vycházky. 2025.
- ČIŽMÁŘOVÁ, Hana. *Komentovaná prohlídka lokality Němčice*. Vedení komentované vycházky. 2025.
- GOLEC, Martin, KUČERA, Lukáš, GOLEC-MÍROVÁ, Zuzana... et al. *Jantarové dílny z doby bronzové, halštatské a laténské na Moravě. Kontext, původ a výroba*. Další aktivity. 2025.
- ČIŽMÁŘOVÁ, Hana. *Hradiště Černov – komentovaná procházka pro veřejnost*. Vedení komentované vycházky. 2025.
- MERTO VÁ, Petra, DVOŘÁKOVÁ, Hana, DUFKOVÁ, Libuše... et al. *Odborná exkurze pro studenty Etnologie Univerzity Konstantina Filozofa v Nitře, Ústav manažmentu kultúry a turizmu kulturologie a etnológie*. Vedení exkurze. 2025.
- DUFKOVÁ, Libuše. *Komentovaná prohlídka výstavy Jako růže. Móda zrcadlem doby*. Další aktivity. 2025.
- DUFKOVÁ, Libuše. *Exkurze studentů MU PŘF v depozitáři textilu EÚ MZM*. Vedení exkurze. 2025.
- GALETOVÁ, Martina. *Druhý život venuše*. Vedení komentované vycházky. 2025.
- GROSSMANNOVÁ, Dagmar. *Noc vědců – VIDA*. Další aktivity. 2025.
- VÍŠKOVÁ, Eva, HRAZDIL, Vladimír, HRŠELOVÁ, Pavla... et al. *Mnohé z mineralogických pokladů Moravského krasu jsou k vidění poprvé*. Další aktivity. 2025.
- HRŠELOVÁ, Pavla. *Horniny Brněnska*. Vedení komentované vycházky. 2025.
- HRŠELOVÁ, Pavla. *Exkurze Ketkovice*. Vedení exkurze. 2025.
- HRŠELOVÁ, Pavla. *Naleziště sádrovce na staveništi na jižní Moravě*. Další aktivity. 2025.

- HRŠELOVÁ, Pavla. *Země plná kamínků*. Další aktivity. 2025.
- HRŠELOVÁ, Pavla, VOKÁČ, Milan. *naučná vycházka na Zlatomlýn*. Vedení komentované vycházky. 2025.
- HRŠELOVÁ, Pavla. *Hády a okolí*. Vedení exkurze. 2025.
- KOSTRHUN, Petr. *Karel Absolon a Věstonická venuše*. Vedení komentované vycházky. 2025.
- KOUTNÝ, Ivan. *Lektorská činnost v Pavilonu Anthropos*. Vedení komentované vycházky. 2025.
- KRUTÍLKOVÁ, Hana. *Brněnské HERstory – ženské hlasy za občanská práva*. Vedení komentované vycházky. 2025.
- KRUTÍLKOVÁ, Hana, VEDRA, Dana. *Komentovaná prohlídka expozice 20. století*. Další aktivity. 2025.
- KRUTÍLKOVÁ, Hana. *Ostravské kulturní stezky. Významné ženy Ostravy*. Další aktivity. 2025.
- TKÁČIKOVÁ, Jana, KUBEŠOVÁ, Svatava. *Bryologická exkurze na pěnocová prameniště*. Vedení exkurze. 2025.
- KUBEŠOVÁ, Svatava, PROCHÁZKOVÁ, Jana, ŠUMBERA, Jiří. *Bryologická exkurze do okolí Křtin*. Vedení exkurze. 2025.
- KUBEŠOVÁ, Svatava, NERUDOVA, Jana, PROCHÁZKA, Jiří... et al. *Co se skrývá v depozitářích? Jarní prázdniny v Moravském zemském muzeu 2025*. Další aktivity. 2025.
- KUBEŠOVÁ, Svatava. *Exkurze mechařská pro školy – Špilberk*. Vedení exkurze. 2025.
- TARAŠKA, Vojtěch, KUBEŠOVÁ, Svatava. *Floristický kurz České botanické společnosti v Bzenci*. Vedení exkurze. 2025.
- KUBEŠOVÁ, Svatava, TARAŠKA, Vojtěch. *Botanicko-bryologická exkurze do údolí Kohoutovického potoka a Kamenný vrch*. Vedení exkurze. 2025.
- DŘEVOJAN, Pavel, KUBEŠOVÁ, Svatava. *Bryologická exkurze na Lomnicko*. Vedení exkurze. 2025.
- MACHÁČKOVÁ, Karolína. *Festival vědy a techniky 2025*. Další aktivity. 2025.
- PROKEŠOVÁ, Šárka, MACHÁČKOVÁ, Karolína. *Dejte vejce červené, krví Krista zbarvené*. Vedení komentované vycházky. 2025.
- MERTOVIČ, Petra. *Textil v muzeu*. Další aktivity. 2025.
- NERUDA, Petr. *Rozhovor o Věstonické venuši*. Další aktivity. 2025.
- NERUDA, Petr. *Výklad v expozici Venuše 100*. Vedení komentované vycházky. 2025.
- NERUDOVA, Jana, PROCHÁZKA, Jiří. *exkurze do sbírek entomologického oddělení*. Vedení exkurze. 2025.
- NERUDOVA, Zdeňka, ROBLÍČKOVÁ, Martina. *Zpráva – protokol o ohledání terénní situace Němčice nad Hanou*. Další aktivity. 2025.
- NERUDOVA, Zdeňka. *Zpráva o konání konference Klíma 100*. Další aktivity. 2025.
- NERUDOVA, Zdeňka. *Odborná konzultace*. Další aktivity. 2025.
- NERUDOVA, Zdeňka, ROBLÍČKOVÁ, Martina. *Ohledání terénní situace Němčice nad Hanou*. Další aktivity. 2025.
- NERUDOVA, Zdeňka. *Poradenství ke kamenné štípané industrii*. Další aktivity. 2025.
- NERUDOVA, Zdeňka. *Životní jubileum Martina Olivy*. Další aktivity. 2025.
- NERUDOVA, Zdeňka, ANTONÍN, Tomáš. *Odborná exkurze v Pavilonu Anthropos*. Vedení exkurze. 2025.
- NERUDOVA, Zdeňka. *Zpráva z 66. konference Hugo Obermaier Society, Faro 2025*. Další aktivity. 2025.
- PROKEŠOVÁ, Šárka, POLÁKOVÁ, Jana. *Komentovaná prohlídka Paláce šlechticů v rámci Dne architektury*. Vedení exkurze. 2025.
- PROCHÁZKOVÁ, Jana, PROCHÁZKA, Jiří. *Přírodovědná expedice do NP Amvrakikos wetlands (Řecko)*. Vedení exkurze. 2025.
- PROCHÁZKA, Jiří, TARAŠKA, Vojtěch. *Botanicko-entomologická exkurze na Kamenný vrch v Brně*. Vedení exkurze. 2025.
- PROCHÁZKA, Jiří. *Entomologická exkurze na Hády pro Labyrinth – laboratorní školu Brno*. Vedení exkurze. 2025.
- PROCHÁZKA, Jiří. *Exkurze za hmyzem do jundrovské obory pro děti z MŠ Šiška Kohoutovice*. Vedení exkurze. 2025.
- PROCHÁZKA, Jiří. *Exkurze do entomologického depozitáře pro ZŠ Gajdošova*. Vedení exkurze. 2025.
- PROCHÁZKA, Jiří. *Jarní prázdniny v MZM – setkání s entomologem v pavilonu Anthropos*. Další aktivity. 2025.
- PROCHÁZKOVÁ, Jana. *Exkurze na beskydské mokřadní louky*. Vedení exkurze. 2025.
- PROCHÁZKOVÁ, Jana. *Beseda se studenty střední školy v Ostravě*. Další aktivity. 2025.
- PROCHÁZKOVÁ, Jana. *Přírodovědný program pro školu a školku u příležitosti zahrádkářské výstavy ve Zdounkách*. Další aktivity. 2025.
- KUBEŠOVÁ, Svatava, PROCHÁZKOVÁ, Jana, ŠUMBERA, Jiří. *Bryologická exkurze do okolí Křtin*. Vedení exkurze. 2025.

- PROCHÁZKOVÁ, Jana. *Beseda se studenty střední školy v Opavě*. Další aktivity. 2025.
- PROCHÁZKOVÁ, Jana. *Mechorosty jako bioindikátory – zelený odraz změn v prostředí*. Další aktivity. 2025.
- PROKEŠOVÁ, Šárka. *Účast na mezinárodní konferenci bez referátu*. Další aktivity. 2025.
- PROKEŠOVÁ, Šárka. *Účast na mezinárodní konferenci Fenomén sakrální krajiny, jej znaky a součásti bez referátu*. Další aktivity. 2025.
- PROKEŠOVÁ, Šárka. *Komentovaná prohlídka kaple Paláce šlechtičen pro veřejnost v rámci Dne konzervování*. Vedení exkurze. 2025.
- PROKEŠOVÁ, Šárka. *Komentovaná prohlídka kaple Paláce šlechtičen v Brně pro veřejnost*. Vedení exkurze. 2025.
- ROŽKOVÁ, Gabriela. *Komentovaná prohlídka stále expozice*. Další aktivity. 2025.
- ROŽKOVÁ, Gabriela. *Komentovaná prohlídka výstavy Boty odraz tradice*. Další aktivity. 2025.
- ROŽKOVÁ, Gabriela. *Komentovaná prohlídka výstavy Boty. Odraz tradice*. Další aktivity. 2025.
- ROŽKOVÁ, Gabriela, COLLEDANI, Věra. *Výroba textilních a papírových květin v Olešnici – výzkum, příprava a obhajoba nutná pro zápis na Seznam nemateriálních statků tradiční lidové kultury JMK*. Další aktivity. 2025.
- ROŽKOVÁ, Gabriela. *Boty odraz tradice – komentovaná prohlídka, konzultace*. Další aktivity. 2025.
- ROŽKOVÁ, Gabriela. *Výstava Boty Odraz tradice – komentovaná prohlídka*. Další aktivity. 2025.
- SKALICKÁ, Júlia. *Etnolog a múzeum. Fotografia ako prameň etnologického výskumu*. Další aktivity. 2025.
- ŠINDLÁŘOVÁ, Simona. *komentované prohlídky výstavy Maestro Salieri*. Další aktivity. 2025.
- TARAŠKA, Vojtěch. *Za květenou okolo Stráže v Ostružné*. Vedení exkurze. 2025.
- TARAŠKA, Vojtěch, HÉDL, Radim. *Exkurze na Filipovické louky a další půvabná místa pod Točnickem*. Vedení exkurze. 2025.
- VÍŠKOVÁ, Eva, TOMAN, Jiří. *Skleněné zázraky – Průvodce vulkanickým a impaktním sklem*. Další aktivity. 2025.
- VÍŠKOVÁ, Eva, TOMAN, Jiří. *Den Země s MZM*. Další aktivity. 2025.
- TUREK, Tomáš. *Komentované prohlídky v expozici 2025*. Další aktivity. 2025.
- TUREK, Tomáš. *Komentované prohlídky v expozici Zaniklý život na Moravě*. Další aktivity. 2025.
- TUREK, Tomáš. *Geologicko-paleontologické exkurze 2025*. Vedení exkurze. 2025.
- TUREK, Tomáš. *Komentované exkurze pro ZŠ a pří městské tábory*. Vedení exkurze. 2025.
- VANÍČKOVÁ, Eva. *FESTIVAL VĚDY PRAHA*. Další aktivity. 2025.
- VANÍČKOVÁ, Eva. *FESTIVAL VĚDY BRNO*. Další aktivity. 2025.
- VEDRA, Dana. *Výsadba Aleje Svobody a předpremiéra filmu Vystěhování Dražanská*. Další aktivity. 2025.
- VEDRA, Dana. *ZMIZELÍ SOUSEDĚ. Po stopách židovských obyvatel Židlochovic (komentovaná vycházka)*. Vedení komentované vycházky. 2025.
- VEDRA, Dana. *Koncert Štěpána Raka – kde domov můj*. Další aktivity. 2025.
- VÍŠKOVÁ, Eva. *Spolupráce se ZŠ Novoměstskou*. Další aktivity. 2025.
- VÍŠKOVÁ, Eva, TOMAN, Jiří. *Skleněné zázraky – Průvodce vulkanickým a impaktním sklem*. Další aktivity. 2025.
- VÍŠKOVÁ, Eva, GADAS, Petr. *Tajemství drahých kamenů – vystoupení v Dobrém ránu*. Další aktivity. 2025.
- VÍŠKOVÁ, Eva. *Vyšlo nové číslo časopisu Acta Musei Moraviae, Scientiae geologicae*. Další aktivity. 2025.
- VÍŠKOVÁ, Eva. *Svět nerostů a hornin – výklady ve stále expozici*. Další aktivity. 2025.
- VÍŠKOVÁ, Eva. *Dětský den*. Další aktivity. 2025.

Vystoupení v médiích

- BŘEČKA, Jan. *Rozhovor pro televizní kanál ČT 24 o zapomenutém brněnském atentátu na důstojníka SS v únoru 1945*. Vystoupení v médiích. Česká republika, Brno, 2025.
- BŘEČKA, Jan. *Výbuch v hotelu Evropa šokoval prvorepublikové Brno*. Vystoupení v médiích. Česká republika, Brno, 2025.
- GALETOVÁ, Martina. *ČRo – Věstonická venuše*. Vystoupení v médiích. Brno, 2025.
- KOSTRHUN, Petr. *Etnografická muzea – repatriace*. Vystoupení v médiích. RPlus, 2025.
- KOSTRHUN, Petr. *Rozhovor pro média – Mýtus Velké Bohyně*. Vystoupení v médiích. Rozhovor v časopise, 2025.
- KRAFLOVÁ, Hana. *Dotknout se minulosti*. Vystoupení v médiích. ČR, Brno, 2025.
- POLÁKOVÁ, Jana, KRAFLOVÁ, Hana. *Historie vánočního stromu*. Vystoupení v médiích. ČR, Brno, 2025.
- LEXA, Lukáš. *80. výročí osvobození Strážnice*. Vystoupení v médiích. Česko, Strážnice, 2025.

- LEXA, Lukáš. *80. výročí osvobození Veselí nad Moravou*. Vystoupení v médiích. Česko, Veselí nad Moravou, 2025.
- LEXA, Lukáš. *Rozhovor k 80. výročí osvobození Československa pro Českou televizi*. Vystoupení v médiích. Česko, Brno, 2025.
- LEXA, Lukáš. *Rozhovor k 80. výročí osvobození Československa pro Český rozhlas*. Vystoupení v médiích. Česko, Brno, 2025.
- Vystoupení v médiích. Slovensko, Bratislava, 2025.
- NERUDA, Petr, GREGOROVÁ, Zuzana. *Věstonická venuše je výjimečná. Jinde se keramické sošky nedělaly*. Vystoupení v médiích. Brno, 2025.
- NERUDA, Petr, ROBLÍČKOVÁ, Martina, KOSTRHUN, Petr. *Vystoupení v televizním pořadu „Výpravy do divočiny – Návštěva pravěku“*. Vystoupení v médiích. Česká republika, 2025.
- NERUDA, Petr, TURČÍK, Peter. *Rozhovor o Věstonické venuši*. Vystoupení v médiích. Slovensko, 2025.
- NERUDA, Petr, BAROCH, Pavel. *Rozhovor o nálezu gravettinského sídliště v Ústí n. Labem*. Vystoupení v médiích. Online, 2025.
- NERUDA, Petr. *100 let od objevení Věstonické venuše*. Vystoupení v médiích. Česká republika, 2025.
- MITÁČEK, Jiří, NERUDA, Petr, LEDEREROVÁ, Zuzana. *Rozhovor se Zuzanou Ledererovou o Věstonické venuši*. Vystoupení v médiích. Slovensko, 2025.
- NERUDA, Petr. *Výklad k výstavě Venuše 100*. Vystoupení v médiích. Česká republika, Brno, 2025.
- NERUDA, Petr. *Rozhovor o výstavě Venuše 100*. Vystoupení v médiích. Brno, 2025.
- NERUDA, Petr, OLIVA, Martin. *Rozhovor o výročí 100 let od objevení Věstonické venuše*. Vystoupení v médiích. Brno, 2025.
- NERUDOVÁ, Zdeňka, ŠANDA, Václav. *Upoutávka pro Frekvenci 1*. Vystoupení v médiích. Brno, pavilon Anthropos, 2025.
- NERUDOVÁ, Zdeňka. *Prezentace vědeckého projektu UPOL a MZM*. Vystoupení v médiích. ČR, Praha, 2025.
- NERUDA, Petr, OLIVA, Martin, DUNGEL, Jan. *Vystoupení v televizi na téma Věstonická venuše a paleolitické umění*. Vystoupení v médiích. Brno, 2025.
- PIVODA, Ondřej. *Operní večer. Pavel Haas: Šarlatán. Opera o sedmi obrazech z roku 1937. Světová premiéra záznamu představení z Divadla Antonína Dvořáka v Ostravě ze dne 4. února 2025 [odborný komentář o osobnosti skladatele a historii vzniku opery v rozhlasovém vysílání]*. Vystoupení v médiích. Česká republika, Brno, 2025.
- PIVODA, Ondřej. *Rok české hudby 2024 [rozhovor o české hudbě ve filmovém dokumentu]*. Vystoupení v médiích. Česká republika, Brno, 2025.
- POLÁKOVÁ, Jana. *Vánoční tradice*. Vystoupení v médiích. Česká republika, Brno, 2025.
- POLÁKOVÁ, Jana. *Velikonoční pondělí s pomlázkou, jak ho známe, je středoevropskou záležitostí, vysvětluje etnografka*. Vystoupení v médiích. ČR, Brno, 2025.
- POLÁKOVÁ, Jana. *Význam a proměna Dušiček v české společnosti*. Vystoupení v médiích. Brno, ČR, 2025.
- PROKŮPEK, Tomáš. *„Komiks už začíná být staromódní médium“*. Vystoupení v médiích. Brno, 2025.
- PROKŮPEK, Tomáš. *„Nenechte se zvalcovat japonskou mangou, český komiks stojí za pozornost, říká publicista“*. Vystoupení v médiích. Praha, 2025.
- ROŽKOVÁ, Gabriela. *Prezentace výroby textilních a papírových květin v Olešnici*. Vystoupení v médiích. Česká televize, studio Brno, 2025.
- ŠEVČÍKOVÁ, Hana. *Natáčení s Českou televizí do zpráv 2025 (vícekrát, postupně doplňované)*. Vystoupení v médiích. houbařská poradna a lesy v okolí Brna, 2025.
- ŠEVČÍKOVÁ, Hana. *Rozhovor pro Český rozhlas*. Vystoupení v médiích. Brno, rozhlas, 2025.
- ZAHRÁDKA, Jiří. *Rozhovor s Jiřím Zahrádkou o Daliboru Chatrném a výstavách*. Vystoupení v médiích. Brno, 2025.
- ZAHRÁDKA, Jiří. *Příběh opony. Jiří Zahrádka (nejen) o historii Janáčkova divadla*. Vystoupení v médiích. Brno, 2025.
- ZAHRÁDKA, Jiří. *Magnety, provázky, slova. Stoletý Dalibor Chatrný je současný umělec, protože ho dnešní doba chce*. Vystoupení v médiích. Vltava, 2025.
- ZAHRÁDKA, Jiří. *Muzikolog, který poslouchá srdcem*. Vystoupení v médiích. D-Dur, 2025.

Přednášky pro veřejnost

- ANTONÍN, Vladimír. *Jedovaté houby a jejich dvojníci*. Přednáška pro veřejnost. Česká republika, Brno, 2025.
- ANTONÍN, Vladimír. *Nejznámější jedlé a jedovaté houby jižní Moravy*. Přednáška pro veřejnost. Česká republika, Vyškov, 2025.

- BERGEROVÁ, Kateřina. *Cesta do středověku - zaniklé Kontůvky*. Přednáška pro veřejnost. Jalový dvůr, 2025.
- BŘEČKA, Jan. *Po stopách paraskupiny ZINC a tragédie Oldřicha Pechala, jeho rodiny a spolupracovníků*. Přednáška pro veřejnost. Česká republika, Vřesovice, 2025.
- BŘEČKA, Jan. *Ostopovice za německé okupace 1939–1945*. Přednáška pro veřejnost. Česká republika, Ostopovice, 2025.
- BŘEČKA, Jan. *Povídání o paraskupině Silver B*. Přednáška pro veřejnost. Česká republika, Brno, 2025.
- POLÁKOVÁ, Jana, COLLEDANI, Věra. *Povez nám lásko, kadyma chodíváš*. Přednáška pro veřejnost. ČR, Brno, 2025.
- COLLEDANI, Věra. *Dobré ráno s ČT*. Přednáška pro veřejnost. Česká republika, Brno, 2025.
- COLLEDANI, Věra. *Hanácké Slovácko*. Přednáška pro veřejnost. Česká republika, Těšany, 2025.
- ČIŽMÁŘOVÁ, Hana. *Program pro ZŠ – Keltové*. Přednáška pro veřejnost. Protivanov, 2025.
- ČIŽMÁŘOVÁ, Hana. *Keltové v našem okolí*. Přednáška pro veřejnost. Suchdol u Konice, 2025.
- ČIŽMÁŘOVÁ, Hana. *Keltové na Moravě – přednáška pro Českou numismatickou společnost, pob. Kroměříž*. Přednáška pro veřejnost. Česká republika, Kroměříž, 2025.
- ČIŽMÁŘOVÁ, Hana. *Němčice – Společnými silami za poznáním společného archeologického dědictví*. Přednáška pro veřejnost. Boskovice, 2025.
- MACHÁČKOVÁ, Karolína, DUFKOVÁ, Libuše. *Střípky z konzervátorské dílny*. Přednáška pro veřejnost. Česká republika, Brno, 2025.
- POLÁKOVÁ, Jana, DVOŘÁKOVÁ, Hana. *Palác šlechticů a Bohuslav Fuchs*. Přednáška pro veřejnost. ČR, Brno, 2025.
- FOJTOVÁ, Martina. *Antropologie Slovanů ve zkratce*. Přednáška pro veřejnost. ČR, Mikulčice, 2025.
- LÁZNIČKOVÁ-GALETOVÁ, Martina. *Druhý život Venuše*. Přednáška pro veřejnost. MZM, 2025.
- LÁZNIČKOVÁ-GALETOVÁ, Martina. *Komentovaná prohlídka výstavy Venuše 100*. Přednáška pro veřejnost. MZM, 2025.
- GROSSMANNOVÁ, Dagmar. *Peníze 2. poloviny 13. století a poklad brakteátů z Olomouce*. Přednáška pro veřejnost. ČR, Brno, 2025.
- GROSSMANNOVÁ, Dagmar, ZIMOLA, David. *Dolnočepské mincovní poklady*. Přednáška pro veřejnost. Ujčov, KD Dolní Čepí, 2025.
- GROSSMANNOVÁ, Dagmar. *Spolupráce s Policií ČR*. Přednáška pro veřejnost. Gymnázium Brno, třída Kapitána Jaroše, 2025.
- GROSSMANNOVÁ, Dagmar. *Stříbrný poklad ze Střelic z 1. poloviny 13. století*. Přednáška pro veřejnost. Třebíč, 2025.
- HONS, David. *Příměstský tábor pro Šlapanické seniory*. Přednáška pro veřejnost. Městská knihovna Šlapanice, 2025.
- HONS, David. *Doba bronzová jak ji neznáte*. Přednáška pro veřejnost. Cyrilometodějské gymnázium Brno, 2025.
- HRŠELOVÁ, Pavla. *Historie dolování a mineralogie v Rosicko-oslavanském uhelném revíru*. Přednáška pro veřejnost. Česká republika, Muzeum Třebíč, 2025.
- JOCHMANOVÁ, Andrea. *Večer pro Oscara!* Přednáška pro veřejnost. Patio Café, Brno, 2025.
- JOCHMANOVÁ, Andrea. *Věčný Brňák Karel Höger. In přednáška z cyklu Osobnosti našeho kraje – 2. 10. 2025 (pobočka Chrlice) a 5. 11. 2025 (pobočka Černovice)*. Přednáška pro veřejnost. pobočka Chrlice (2. 10. 2025) a pobočka Černovice (5. 11. 2025), 2025.
- JOCHMANOVÁ, Andrea. *Let's be Wilde*. Přednáška pro veřejnost. Zebra Technologies Brno, 2025.
- JOCHMANOVÁ, Andrea. *Po brněnských divadlech...* Přednáška pro veřejnost. Ústřední knihovna, Kobližná 1, Brno, 2025.
- JOCHMANOVÁ, Andrea. *Večer s Manny!*. Přednáška pro veřejnost. C, 2025.
- POLÁKOVÁ, Jana, JUNEK, Marek. *Digitalizace v MZM*. Přednáška pro veřejnost. ČR, Brno, 2025.
- KALINOVÁ, Alena. *Olomučanská keramika*. Přednáška pro veřejnost. Muzeum Blanenska v Blansku/ 5. 4. 2025, 2025.
- KOSTRHUN, Petr. *Přednáška k historii objevu Věstonické venuše*. Přednáška pro veřejnost. Česká republika, Brno, Dietrichsteinský palác, Zelný trh 8, 2025.
- KRAFLOVÁ, Hana. *Dokumenty s příběhem*. Přednáška pro veřejnost. ČR, Brno, 2025.
- KRAFLOVÁ, Hana. *Rudolf Těsnohlídek: člověk na rozhraní*. Přednáška pro veřejnost. ČR, Brno, 2025.
- KRAFLOVÁ, Hana. *Gentleman Ferdinand Peroutka*. Přednáška pro veřejnost. ČR, Brno, 2025.
- KRAFLOVÁ, Hana. *Občan Rudolf Těsnohlídek a jeho příspěvek mladé republice*. Přednáška pro veřejnost. ČR, Brno, 2025.

- KRUTÍLKOVÁ, Hana. *Cesty ostravských žen do „světa politiky“ za habsburské monarchie*. Přednáška pro veřejnost. Ostrava, 2025.
- LEXA, Lukáš. *Muži z Dolních Bojanovic ve Slovácké brigádě*. Přednáška pro veřejnost. Česko, Dolní Bojanovice, 2025.
- LEXA, Lukáš. *Podíl rumunské královské armády na osvobození Slovácka*. Přednáška pro veřejnost. Česko, Kyjov, 2025.
- LEXA, Lukáš. *Muži ze Svatobořic-Mistřína ve Slovácké brigádě a na stráži barákového tábora ve Svatobořicích*. Přednáška pro veřejnost. Česko, Svatobořice-Mistřín, 2025.
- LEXA, Lukáš. *80. výročí osvobození Veselí nad Moravou*. Přednáška pro veřejnost. Česko, Veselí nad Moravou, 2025.
- LEXA, Lukáš. *Vojenské prameny v genealogii*. Přednáška pro veřejnost. Česko, Brno, 2025.
- NERUDA, Petr. *Štramberští neandertálci*. Přednáška pro veřejnost. Muzeum Šipka Štramberk, Štramberk, 2025.
- NERUDA, Petr, KUDLÁČEK, Zdeněk. *Genetická genealogie v praxi: Od neandrtálců po nás*. Přednáška pro veřejnost. Česká republika, Jihlava, 2025.
- NERUDOVA, Zdeňka. *Spoluorganizace Týden vědy AV ČR*. Přednáška pro veřejnost. Pavilon Anthropos, 2025.
- POLÁKOVÁ, Jana. *Já se chci vrátit domů... Soudní procesy s tzv. řeckými monarchofašisty v Československu v 50. letech 20. století*. Přednáška pro veřejnost. Hlinsko, ČR, 2025.
- POLÁKOVÁ, Jana. *Podoby a obdoby vánočního stromku*. Přednáška pro veřejnost. ČR, Brno, 2025.
- POLÁKOVÁ, Jana. *Žijeme zde společně*. Přednáška pro veřejnost. ČR, Brno, 2025.
- POLÁKOVÁ, Jana. *Babylon nejen moravský*. Přednáška pro veřejnost. Brno, 2025.
- POLÁKOVÁ, Jana, PEŤKOVÁ, Tatiana. *Já se chci vrátit domů... Přednáška pro veřejnost*. ČR, Brno, 2025.
- POLÁKOVÁ, Jana. *Já se chci vrátit domů... Soudní procesy s tzv. řeckými monarchofašisty v Československu v 50. letech 20. století*. Přednáška pro veřejnost. Brno, ČR, 2025.
- POLÁKOVÁ, Jana. *Na silnici ho Křtin v lesi*. Přednáška pro veřejnost. Přerov, 2025.
- POLÁKOVÁ, Jana. *Já se chci vrátit domů... Soudní procesy s tzv. řeckými monarchofašisty v Československu v 50. letech 20. století*. Přednáška pro veřejnost. Vír, ČR, 2025.
- PROCHÁZKA, Jiří. *Přednáška o včelách a včelaření a ukázka domácího chovu hmyzu a plazů pro pří městský tábor MZM*. Přednáška pro veřejnost. Roštín, 2025.
- PROCHÁZKA, Jiří. *Mezi lávou a pralesem: biodiverzita na úbočí sopky Mt. Cameroon*. Přednáška pro veřejnost. Česká republika, Brno, 2025.
- PROCHÁZKA, Jiří. *Přednáška o hmyzu pro MŠ Šiška v Brně-Kohoutovicích*. Přednáška pro veřejnost. MŠ Šiška, Brno-Kohoutovice, 2025.
- PROCHÁZKA, Jiří. *Nebojme se hmyzu*. Přednáška pro veřejnost. ZŠ Five stars Montessori, Brno-Bohunice, 2025.
- ROŽKOVÁ, Gabriela. *Redaktorské besedování – prezentace kroj. kompletu z Lužné z konce 19. století*. Přednáška pro veřejnost. ČR, Brno, Palác šlechticů, Koblišná 1, 2025.
- ŠEVČÍKOVÁ, Hana. *Voskovky, štítovky a jiné barevné krásy v novém Červeném seznamu hub (makromycetů)*. Přednáška pro veřejnost. Praha, Benátská 29, 2025.
- ŠINDLÁŘOVÁ, Simona. *přednáška o Antoniu Salierim*. Přednáška pro veřejnost. Česká republika, Brno, Filharmonie Brno, 2025.
- ŠINDLÁŘOVÁ, Simona. *přednáška o Antoniu Salierim*. Přednáška pro veřejnost. Muzeum Vysočiny Jihlava, 2025.
- TARAŠKA, Vojtěch. *Ohrožení a ochrana našich orchidejí*. Přednáška pro veřejnost. Česká republika, Brno, 2025.
- TVRDÝ, Zdeněk. *Exkurze ZŠ Tišnov*. Přednáška pro veřejnost. ČR, Brno, 2025.
- VANÍČKOVÁ, Eva, BRYCHTOVÁ, Sylva. *Práce s nevidomými a těžce slabozrakými návštěvníky v expozicích Moravského zemského muzea*. Přednáška pro veřejnost. Brno, 2025.
- VANÍČKOVÁ, Eva. *TVÁŘÍ V TVÁŘ STAROVĚKÝM GERMÁNŮM – metoda antropologické rekonstrukce*. Přednáška pro veřejnost. Česká republika, Brno, 2025.
- VEDRA, Dana. *Továrna na sukna bratří Kleinů v Brně. Strípky z historie textilního průmyslu v meziválečném Brně*. Přednáška pro veřejnost. ČR, Brno, Moravský zemský archiv v Brně, 2025.
- VEDRA, Dana. *Slavnostní odhalení pamětní desky Drahomíra Hradského v Krásensku spojená s přednáškou*. Přednáška pro veřejnost. Krásensko, 2025.



Výstava Elity Velké Moravy II. Člověk a zvíře.
Foto Jan Čága.

Události roku 2025



Fašank u šlechtičen.
Foto Jan Čága.

Vypracováno dne 29. 6. 2026

Mgr. Jiří Mitáček, Ph.D., generální ředitel Moravského zemského muzea
PhDr. Zdeněk Drahoš, zástupce generálního ředitele,
náměstek pro odbornou činnost
Ing. Zdeněk Česal, ekonomicko-provozní náměstek
RNDr. Barbora Onderková, náměstkyně pro vnější záležitosti

Grafická úprava: Milan Mačinec, Michaela Tomsová
Ediční oddělení, Moravské zemské muzeum

