



MORAVSKÉ  
ZEMSKÉ  
MUZEUM

# 200 let

ZÍSKÁVÁME  
ZKOUMÁME  
UCHOVÁVÁME  
VYSTAVUJEME

pro Vaše

STUDIUM  
VZDĚLÁNÍ  
VÝCHOVU  
POTĚŠENÍ

## Výroční zpráva Moravského zemského muzea za rok 2016

Vypracováno dne 26. 6. 2017

**Mgr. Jiří Mitáček, Ph.D., generální ředitel Moravského zemského muzea**  
PhDr. Zdeněk Drahoš, zástupce generálního ředitele, náměstek pro odbornou činnost  
Mgr. Eva Pánková, náměstkyně pro vnější záležitosti  
Ing. Ivo Vaněk, pověřen vedením Ekonomického oddělení  
Bc. Igor Frait, náměstek pro vnitřní záležitosti



# MORAVSKÉ ZEMSKÉ MUZEUM

VÝROČNÍ ZPRÁVA 20**16**

Moravské zemské muzeum  
Zelný trh 6, 659 37 Brno  
IČ: 00094862  
Tel: +420 533 435 220  
Fax: +420 435 533 325  
ID datové schránky: bfi2vz4  
E-mail: [mzm@mzm.cz](mailto:mzm@mzm.cz)  
[www.mzm.cz](http://www.mzm.cz)

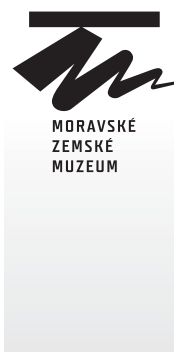

Způsob zřízení zpracovatele: Státní příspěvková organizace  
Název zřizovatele: Ministerstvo kultury

6	Úvod	
11	Z historie muzea	
.....		
13	<b>Generální ředitelství</b>	
19	Metodické centrum muzejní pedagogiky (MCMP)	
23	Metodické centrum pro informační technologie v muzejnictví (CITeM)	
.....		
27	<b>Úsek náměstka generálního ředitele pro odbornou činnost</b>	
28	Ústřední knihovna	
29	<i>Historické muzeum</i>	
29	Oddělení pro historii biologických věd a genetiky – Centrum Mendelianum	
31	Ústav Anthropos	
34	Centrum kulturní anthropologie	
36	Centrum humanistických studií	
37	Historické oddělení	
43	Archeologický ústav	
46	Centrum slovanské archeologie	
48	Etnografický ústav	
55	Numismatické oddělení	
57	<i>Přírodovědné muzeum</i>	
57	Mineralogicko-petrografické oddělení	
59	Geologicko-paleontologické oddělení	
61	Entomologické oddělení	
63	Zoologické oddělení	
65	Botanické oddělení	



## Objekty Moravského zemského muzea



Biskupský dvůr  
Dietrichsteinský palác



Památník Leoše Janáčka  
Pavilon Anthropos



- 68 *Uměnovědné muzeum*
- 68 Oddělení dějin divadla
- 71 Oddělení dějin hudby
- 74 Oddělení dějin literatury
- 77 Centrum kulturně-politických dějin 20. století

.....

79 **Úsek náměstka generálního ředitele pro vnější záležitosti**

- 80 Oddělení komunikace a marketingu
- 87 Výstavní oddělení
- 89 Ediční oddělení
- 92 Dětské muzeum

.....

95 **Úsek náměstka generálního ředitele pro vnitřní záležitosti**

- 96 Oddělení správy budov
- 96 Oddělení investic
- 97 Oddělení informatiky
- 98 Oddělení údržby
- 98 Oddělení ostrahy
- 98 Bezpečnostní technik

.....

101 **Úsek náměstka generálního ředitele pro ekonomiku**

- 102 Finanční zpráva Moravského zemského muzea za rok 2016
- 119 Zpráva o plnění cílů IP DKRVO za rok 2016
- 143 Příloha Zprávy o plnění cílů IP DKRVO za rok 2016

generální ředitelství

Úsek náměstka gen. ředitele  
pro vnější záležitosti

Úsek náměstka gen. ředitele  
pro odbornou činnost

Úsek náměstka gen. ředitele  
pro vnitřní záležitosti

Úsek náměstka gen. ředitele  
pro ekonomiku

# Úvod



Mgr. Jiří Mitáček, Ph.D.  
generální ředitel Moravského zemského muzea

Rok 2016, tedy 199. rok existence Moravského zemského muzea, nebyl rokem zcela standardním v životě této paměťové instituce. Skutečnost odvolání generálního ředitele v dubnu uplynulého roku a následné jmenování nového statutára, i další personální pohyby jsou faktem zásadního významu. Zvláště, když obdobně určující pro život organizace zůstávaly akce zahajující připomenutí dvousetletého jubilea naší instituce. Prezentace jednotlivých odborných ústavů, oddělení i center, jakož i vydání reprezentativní publikace si vyžádaly zvýšené pracovní nasazení většiny našich pracovníků. Souběžně s těmito mimořádnými událostmi byl přesto nadále přirozeně plněn schválený ediční plán, výstavní plán a také sbírkový fond byl obohacen novými cennými přírůstky. Rovněž se podařilo navázat na letité úspěšné fungování naší vědecko-výzkumné organizace, do jejíž činnosti je zapojeno celkem 61 pracovníků odborných útvarů, kteří svými schopnostmi přispěli k tomu, že jsme třetí nejvýznamnější výzkumnou institucí v resortu kultury. Zmínit musím i započetí realizace upgradu expozic v Dietrichsteinském paláci, jejichž stav byl technicky a často i obsahově neúnosný.

Rok 2016 byl však zejména ve znamení zahájení příprav oslav našeho dvoustletí. Jubileum druhé nejstarší muzejní instituce v naší republice vyvrcholí třemi skutečně výjimečně významnými akcemi. Především koncertem Filharmonie Brno na Biskupském dvoře Moravského zemského muzea, který zaznamená a odvysílá Česká televize. Dále otevřením nové stálé expozice přibližující události minulého století na teritoriu Moravy. Expozice bude veřejnosti přístupná v nejvyšším patře Dietrichsteinského paláce na Zelném trhu a po zásadních stavebních úpravách obsáhne výstavní plochu na 1 100 metrech čtverečních. A konečně na celoroční sérii prezentací jednotlivých oddělení Moravského zemského muzea a jejich sbírek v sálu Karla Valocha pak naváže výstava *Chvála sběratelství – 200 let služby vědě a kultuře* v sále Jana Jelínka v Biskupském dvoře, přibližující tradice sběratelství, z nichž pod vedením odborných pracovníků muzea vyrůstaly cenné soubory našich zoologických, mineralogických, archeologických, paleontologických i uměleckých sbírek. I díky těmto hlubokým křenům v současné době muzeum spravuje přes šest milionů sbírkových předmětů.

Při hodnocení roku 2016 je zcela objektivní ocenit podporu našeho zřizovatele – Ministerstva kultury ČR, bez jehož podpory bychom takové množství aktivit nezvládli.

Závěrem si dovoluji poděkovat všem zaměstnancům Moravského zemského muzea a dalším spolupracovníkům za celoroční úsilí a dosažené výsledky. Zejména na jejich bedrech spočívá největší tíže naplňování poslání Moravského zemského muzea na prahu třetí stovky jeho existence a jim náleží největší díky a zásluha za úspěšné splnění všech stanovených cílů v roce 2016.

*Mgr. Jiří Mitáček, Ph.D.*  
generální ředitel Moravského zemského muzea





Brněnská muzejní noc.

## Události roku 2016

Zahájení oslav 200 let MZM.





Festival vědy.

Úsek náměstka gen. ředitele  
pro ekonomiku

Úsek náměstka gen. ředitele  
pro vnitřní záležitosti

Úsek náměstka gen. ředitele  
pro odbornou činnost

Úsek náměstka gen. ředitele  
pro vnější záležitosti

generální ředitelství

## Objekty Moravského zemského muzea



Zámek Budišov  
Památník Bible kralické



Zámek Moravec  
Starý zámek v Jevišovicích

## ...z historie muzea

- 29. července 1817** – císař František I. schválil záměr založit v Brně muzeum a povolil, aby neslo jeho jméno. Františkovo muzeum spravovala Moravskoslezská společnost pro zvelebení hospodářství, přírodoznalství a vlastivědy zkráceně Hospodářská společnost
- 24. března 1818** – moravskoslezský guvernér hrabě Antonín Bedřich Mitrovský oznámil veřejnosti vyhláškou založení muzea
- 1820** – zpřístupněny veřejnosti první sbírkové celky v Biskupském dvoře
- 1892** – v rámci Hospodářské společnosti vznikla muzejní sekce, která převzala řízení muzea
- 1900** – muzeum převzala Moravská muzejní společnost a sbírky se staly vlastnictvím markrabství Moravského; začal se používat název Moravské zemské muzeum
- 1921** – muzeum převzala do správy přímo země Moravskoslezská a správou sbírek byli pověřeni odborníci (ředitelem se stal dr. Jaroslav Helfert)
- 1939 – 1945** – za německé okupace dohlížel na činnost muzea německý komisař
- 1945 – 1948** – Moravské zemské muzeum pod správou země Moravskoslezské
- 1949 – 1960** – Moravské muzeum (změna názvu) je řízeno Ministerstvem školství a kultury
- 1961 – 1962** – Moravské muzeum pod správou Národního výboru města Brna
- 1963 – 1990** – Moravské muzeum je spravováno Jihomoravským krajským národním výborem
- 1991 – dosud** – Moravské zemské muzeum (návrat k původnímu názvu) příspěvkovou organizací Ministerstva kultury
- Od 1. ledna 2010** – Moravské zemské muzeum výzkumnou organizací Ministerstva kultury
- 2014** – významná změna organizační struktury muzea, vznik Historického muzea, Přírodovědného muzea a Uměnovědného muzea zajišťujících odbornou činnost v rámci Moravského zemského muzea



Generální ředitelství





Zleva: Ing. Kaděrová Michaela, vedoucí Oddělení investic; Bc. Igor Frait, náměstek generálního ředitele pro vnitřní záležitosti; Mgr. Marie Hasoňová, podnikový právník; Ing. Ivo Vaněk, vedoucí Ekonomického oddělení.



**Mgr. Jiří Mitáček, Ph.D.**, generální ředitel; **PhDr. Zdeněk Drahoš**, náměstek generálního ředitele pro odbornou činnost; **Mgr. Eva Pánková**, náměstkyně generálního ředitele pro vnější záležitosti.

generální ředitelství

Úsek náměstka gen. ředitele  
pro vnější záležitosti

Úsek náměstka gen. ředitele  
pro odbornou činnost

Úsek náměstka gen. ředitele  
pro vnitřní záležitosti

Úsek náměstka gen. ředitele  
pro ekonomiku



## ▶ ORGANIZAČNÍ ZMĚNY

V roce 2016 nebyla v MZM realizována organizační změna.

## ▶ PERSONALIA

14. dubna 2016 ministr kultury Daniel Herman odvolal z funkce generálního ředitele MZM Martina Reissnera a pověřil řízením instituce Jiřího Mitáčka. K 1. červenci 2016 po výběrovém řízení ministr jmenoval Jiřího Mitáčka generálním ředitelem MZM.

30. 6. 2016 ukončila pracovní poměr tajemnice MZM Gabriela Chmelařová – pozice zůstala neobsazena.

30. 11. 2016 ukončila pracovní poměr vedoucí ekonomického oddělení Martina Pivodová a výkonem funkce byl pověřen Ivo Vaněk.

## ▶ PRÁVNÍ ZÁLEŽITOSTI

Moravské zemské muzeum vedlo v roce 2016 celkem 15 soudních řízení, z nichž v průběhu uvedeného roku 3 byly zcela ukončeny, 2 částečně zastaveny a ohledně 5 dalších sporů došlo k uzavření dohody mezi účastníky (samotná soudní řízení však do konce roku 2016 ještě nebyla skončena).

Celkem 3 spory z výše uvedeného počtu vedených soudních řízení se týkají vydání souboru movitých věcí dle zák. č. 428/2012 Sb., zákon o majetkovém vyrovnání s církvemi a náboženskými společnostmi.

## ▶ VYDANÉ INTERNÍ PŘEDPISY

*Moravské zemské muzeum vydalo v roce 2016 následující příkazy generálního ředitele:*

- 12/2016 Uzavření ročního rozpočtového roku 2016
- 11/2016 Provoz výstavních objektů MZM během vánočních svátků roku 2016
- 10/2016 Inventarizace zásob a inventarizace pokladen

- 09/2016 Interní protikorupční program Moravského zemského muzea
- 08/2016 Inventarizace majetku a závazků
- 07/2016 Zrušení neaktuálních vnitřních předpisů MZM
- 06/2016 Povinnosti zaměstnanců Moravského zemského muzea při vývozu sbírkových předmětů MZM a náležitosti žádosti povolení k vývozu
- 05/2016 Výkon činností vyplývající ze zákona č. 71/1994 Sb.
- 04/2016 Vývoz kulturních statků z celního území EU Metodický pokyn MK 68653\_2015 OMG
- 03/2016 Užívání poštovního klienta v Moravském zemském muzeu
- 02/2016 Poskytování cestovních náhrad
- 01/2016 Plán čerpání dovolené v průběhu roku 2016

*Moravské zemské muzeum vydalo v roce 2016 následující směrnice generálního ředitele:*

- 08/2016 Zadávání veřejných zakázek v Moravském zemském muzeu
- 07/2016 Statut Systemizační komise Moravského zemského muzea
- 06/2016 Pracovní volno z důvodu pracovní indispozice
- 05/2016 Zveřejňování smluv v registru smluv
- 04/2016 Pravidla pro uzavírání dohod o pracovní činnosti a provedení práce
- 03/2016 Zadávání veřejných zakázek v Moravském zemském muzeu
- 02/2016 Pořizování, používání a evidence razítek v Moravském zemském muzeu
- 01/2016 Řešení škodních událostí v MZM

## ▶ POSKYTOVÁNÍ INFORMACÍ PODLE ZÁK. Č. 106/1999 Sb., O SVOBODNÉM PŘÍSTUPU K INFORMACÍM, V ROCE 2016

Počet podaných žádostí o informace: 1  
Počet podaných odvolání proti rozhodnutí: 0  
Opis podstatných částí každého rozsudku soudu: 0  
Výsledky řízení o sankcích za nedodržování tohoto zákona bez uvádění osobních údajů: 0  
Další informace vztahující se k uplatňování tohoto zákona: 0

## KONTROLNÍ ČINNOST

### Vnitřní kontrola

#### INTERNÍ AUDIT

MZM má zřízen útvar interního auditu. Činnost auditora vykonává jeden pracovník na 0,5 pracovního úvazku.

V roce 2016 se v Moravském zemském muzeu v oblasti vnitřní kontroly uskutečnily 3 audity provedené v souladu se zásadami zákona č. 320/2001 Sb., o finanční kontrole, ve znění pozdějších předpisů, jeho prováděcí vyhlášky ministerstva financí č. 416/2004 Sb., ve znění pozdějších předpisů a standardů EU pro výkon interního auditu v organizacích veřejné správy. Jednalo se o tyto audity:

- mimořádný audit č. 1/2016 – Audit evidence použitého movitého majetku pořízeného na základě kupní smlouvy uzavřené dne 21. 12. 2015 se společností ORGREZ, a.s.,
- audit systému č. 2/2016 – Audit nabývání a pozbytování dlouhodobého hmotného a nehmotného majetku MZM,
- audit systému č. 3/2016 – Audit veřejných zakázek, který byl ukončen v únoru 2017.

Součástí auditů byla i doporučení ke zkvalitnění řídicích systémů v oblastech, na které byl audit směřován, zhodnocení vnitřního kontrolního systému a zhodnocení rizik.

Dále byla interním auditorem prováděna konzultační činnost v rámci organizace.

### Vnější kontrola

V roce 2016 byly v Moravském zemském muzeu provedeny následující kontroly:

#### ÚSEK BOZP a PO

- Kontrolní orgán:** Ministerstvo kultury, Kancelář bezpečnostního ředitele  
**Předmět kontroly:** dodržování povinností stanovených předpisy požární ochrany v objektu Chrlická 146, Rebešovice  
**Termín provedení kontroly:** 8. 3. 2016  
**Závěr:** „Drobné závady odstraněny v termínu dle protokolu.“
- Kontrolní orgán:** Ministerstvo kultury, Kancelář bezpečnostního ředitele

**Předmět kontroly:** dodržování povinností stanovených předpisy požární ochrany v objektu Kapucínském náměstí 300, Brno

**Termín provedení kontroly:** 4. 5. 2016

**Závěr:** „Závady odstraněny dle protokolu“

- Kontrolní orgán:** Ministerstvo kultury, Kancelář bezpečnostního ředitele

**Předmět kontroly:** dodržování povinností stanovených předpisy požární ochrany v objektu Hviezdoslavova 29a, Brno

**Termín provedení kontroly:** 9. 11. 2016

**Závěr:** „Závady odstraněny dle protokolu, termíny do 30. 5. 2017“

- Kontrolní orgán:** Hasičský záchranný sbor Jiho-moravského kraje, krajské ředitelství

**Předmět kontroly:** dodržování povinností stanovených předpisy požární ochrany v objektu Zelná trh 6, Brno, ředitelství

**Termín provedení kontroly:** 6. 12. 2016

**Závěr:** „Bez závad“

- Kontrolní orgán:** Hasičský záchranný sbor Jiho-moravského kraje, krajské ředitelství

**Předmět kontroly:** dodržování povinností stanovených předpisy požární ochrany v objektu Pavilon ANTHROPOS, Pisárecká 276/5, Brno

**Termín provedení kontroly:** 8. 12. 2016

**Závěr:** „Drobné závady odstraněny bezprostředně po kontrole dle protokolu“

- Kontrolní orgán:** Hasičský záchranný sbor Jiho-moravského kraje, krajské ředitelství

**Předmět kontroly:** dodržování povinností stanovených předpisy požární ochrany v objektu Smetanova 14, Brno, hudební oddělení

**Termín provedení kontroly:** 12. 12. 2016

**Závěr:** „Bez závad“

- Kontrolní orgán:** Hasičský záchranný sbor Jiho-moravského kraje, krajské ředitelství

**Předmět kontroly:** dodržování povinností stanovených předpisy požární ochrany v objektu Muzejní 2 (objekt F), Brno

**Termín provedení kontroly:** 13. 12. 2016

**Závěr:** „Drobné závady odstraněny bezprostředně po kontrole dle protokolu“

#### EKONOMICKÝ ÚSEK

- Kontrolní orgán:** Ministerstvo kultury, odbor interního auditu a kontroly

**Předmět kontroly:** Hospodaření s rozpočtovými prostředky a majetkem státu, dodržování právních předpisů a opatření přijatých Ministerstvem

kultury, hospodárnost, efektivnost a účelnost operací při zajišťování úkolů v roce 2015, v případě věcných souvislostí i v letech souvisejících

*Kontrolované období: od 1. 1. 2015 do 31. 12. 2015*

*Výstup: Protokol o výsledku veřejnosprávní kontroly na místě ze dne 31. 8. 2016*

*Závěr: Identifikováno pět zjištění, a to v oblasti inventarizace, vnitřního kontrolního systému a rozpočtu – podrobněji viz protokol.*

*Opatření: Byla přijata opatření k odstranění nedostatků.*



## ARCHIV

Spisovna MZM zajišťovala veškeré standardní služby. Archiv pokračoval v katalogizaci a inventarizaci jednotlivých fondů, přibyly 4 běžné metry zpracovaných archiválií hlavního fondu a 1 běžný metr archiválií uložených v Etnografickém ústavu MZM. V průběhu celého roku archivář spolupracoval s Oddělením komunikace a marketingu při přípravě oslav 200 let od založení MZM. Úspěšně se pokračovalo v tvorbě elektronické databáze novinových výstřížků a drobných tisků. Archiv byl dále zapojen do dobrovolnického programu a od ledna do prosince spolupracoval s jedním dobrovolníkem. Nadále byly poskytovány služby odborníkům a studentům. Celkem archiv MZM navštívilo 15 badatelů z řad zaměstnanců i externích zájemců, mnoha dalším byly poskytovány informace a konzultace. V roce 2016 proběhl také časově náročný přesun archivních fondů, týkajících se mezinárodního působení prof. RNDr. Jana Jelínka, DrSc. v ICOM na přelomu 60. a 70. let, do depozitářů v Domě Jiřího Gruši na Hudcově ulici.



Archiv MZM.

# Metodické centrum muzejní pedagogiky (MCMP)

## ▶ 1/ TVORBA METODICKÝCH A STUDIJNÍCH MATERIÁLŮ

Tiskem byla vydána metodika „Dramatická výchova v muzeu. Náměty pro práci muzejního pedagoga“ a sborník z přerovského kolokvia „Jak pracuje tým. Prezentační a edukační aktivity muzeí jako důvod spolupráce napříč muzejními profesemi“. Byla zpracována metodika „Expozice jako místo pro vzdělávání“. Byl zpracován metodický materiál pro práci s muzejním kuffíkem. Jsou publikovány příklady dobré praxe zpracované muzejními pedagogy a závěrečné práce absolventů kurzu Základy muzejní pedagogiky.

## ▶ 2/ VZDĚLÁVACÍ PROGRAMY A ODBORNÁ VĚDECKO-VÝZKUMNÁ ČINNOST

V červnu 2016 skončil čtvrtý ročník kurzu Základy muzejní pedagogiky. Úspěšně jej absolvovalo 20 účastníků. Vybrané nejlepší absolventské práce, tak jako v předchozích letech, byly umístěny na webových stránkách metodického centra jako příklady dobré praxe.

V září začal pátý ročník kurzu Základy muzejní pedagogiky a je plně obsazen. Další zájemce jsme museli pro omezenou kapacitu odkázat na další běh v příštím roce.

V Moravském zemském muzeu jsme připravili a organizačně zajistili workshop „Lektorské dovednosti v praxi muzejního pedagoga“ (3. 10. 2016), vedený Mgr. Monikou Mažárovou, workshop „Dramatická výchova v muzeu“ (5. 9. 2016), vedený Mgr. Veronikou Rodovou, Ph.D. V první polovině roku metodické centrum spolupracovalo s Národním muzeem při přípravě a realizaci konference „Perspektivy české muzejní edukace“ v rámci projektu: Strážci paměti: 200 let muzejnictví v ČR, který



Mgr. Tomáš Drobný, vedoucí MCMP

se uskutečnil 10.–11. 5. 2016 v Náprstkově muzeu asijských, afrických a amerických kultur v Praze.

Mgr. Pavla Vykoupilová vystoupila s příspěvkem „MUZEOEDU.CZ jako společná platforma edukačních pracovníků muzeí a galerií“ na konferenci „Perspektivy české muzejní edukace“, Praha (10.–11. 5. 2016). Mgr. Tomáš Drobný vystoupil s příspěvkem „Muzea a senioři“ na Mezinárodní konferenci *Active ageing* jako výzva pro kulturu v ČR (Praha, 29.–30. 9. 2016) a příspěvek byl publikován ve stejnojmenném sborníku z konference, dále na mezinárodní konferenci *História a súčasnosť zbierok a zberateľstva Poštovného múzea v Banské Bystrici* s příspěvkem „Vytváření sbírek relikvíí jako součásti reprezentace Karla IV.“ (27.–28. 9. 2016) a příspěvek odevzdal k publikaci, dále na konferenci „Fenomén kultúrneho dedičstva v spoločnosti III“, kde přednesl příspěvek „Proměny muzeí v proměnách doby. Budovy muzeí na jižní Moravě v uplynulém čtvrtstoletí“ (Bratislava, 12.–14. 4. 2016). Vystoupil též na semináři o vzdělávání v Blansku s názvem „Muzeum školám“ (19. 10. 2016) a přednesl tam příspěvek „Představení metodického centra muzejní pedagogiky, místo paměťových institucí ve výchově a vzdělávání“.

V recenzovaném časopise *Muzeológia a kultúrne dedičstvo* č. 1/2016 Mgr. Tomáš Drobný publikoval článek „Sbírkový nástroj reprezentace ideje státnosti Karla IV.“, s. 41–52. ISSN 1339-2204.

Metodické centrum se intenzivně zabývalo vývojem muzejní pedagogiky a sledovalo odborné dění ve spolupráci s ostatními metodickými centry a odbornými institucemi doma i v zahraničí. Pracovníci metodického centra se zapojili do odborné práce



## Objekty Moravského zemského muzea



Centrum kulturně-politických dějin 20. století  
Centrum slovanské archeologie, Uherské Hradiště

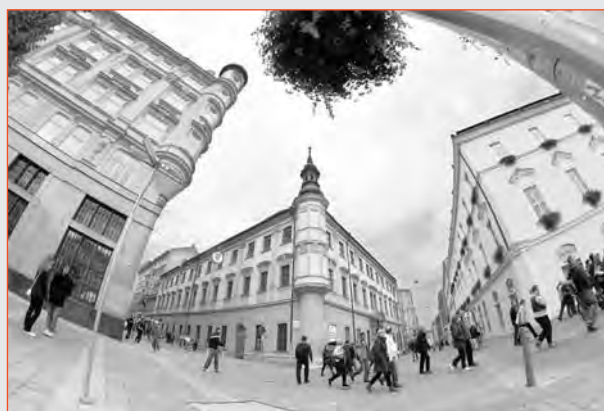

Mendelianum  
Palác Šlechtičen

také jako recenzenti a členové redakčních rad (časopis Kultura, umění a výchova). Dále poskytovali odborné konzultace muzejním pedagogům a studentům.

### ▶ **3/ VYTVOŘENÍ ODBORNÉHO ZÁZEMÍ PRO PODPORU PROFESNÍ KVALIFIKACE MUZEJNÍHO PEDAGOGA**

Metodické centrum aktivně podporovalo proces schvalování profesní kvalifikace muzejního pedagoga, která byla s názvem muzejní edukátor v listopadu tohoto roku přijata. Mgr. Tomáš Drobný se zapojil do práce výboru Komise pro práci s veřejností a muzejní pedagogiku Asociace muzeí a galerií ČR.

V rámci přípravy metodického centra se Mgr. Tomáš Drobný ve dnech 9.–10. 6. 2015 zúčastnil kurzu Příprava autorizovaných osob podle zákona 179/2006 Sb., o ověřování a uznávání výsledků dalšího vzdělávání pořádaného AIVD.

### ▶ **4/ VYTVOŘENÍ VLASTNÍCH MUZEJNĚ-EDUKAČNÍCH PROJEKTŮ, SPOLUPRÁCE S DALŠÍMI PARTNERY V OBLASTI MUZEJNÍ PEDAGOGIKY, CELOŽIVOTNÍHO UČENÍ A NEFORMÁLNÍHO VZDĚLÁVÁNÍ**

#### A. Příprava a realizace projektů pro návštěvníky s postižením

Metodické centrum muzejní pedagogiky připravilo v roce 2016 pro dětské i dospělé návštěvníky pilotní projekty ve spolupráci s dalšími subjekty a úspěšně je realizovalo.

Tematický pilotní projekt VESELÉ VELIKONOCE – TEMATICKÝ EDUKAČNÍ PROGRAM byl realizován Metodickým centrem muzejní pedagogiky ve spolupráci s Centrem Kociánka a projektem „Brno a jižní Morava bez hranic“ (22. 3. 2016). Klienti Centra Kociánka se hravou formou seznámili s tradicemi a významem velikonočních svátků.

Byla připravena a realizována pilotní KOMENTOVANÁ PROHLÍDKA VÝSTAVY DĚTSKÉHO MUZEA S NÁZVEM „ZEMĚ NA OBZORU. OBJEVUJEME AMERIKU“, vedená ve znakovém jazyce (5. 4. 2016). Prohlídku pro neslyšící děti ZŠ No-

voměstská vedla lektorka Věra Lištvanová, která se od roku 2014 s Metodickým centrem muzejní pedagogiky MZM podílí na zpřístupňování výstav Moravského zemského muzea neslyšícím návštěvníkům formou komentovaných prohlídek vedených ve znakovém jazyce. Edukační obsah komentované prohlídky zpracovala Mgr. Bc. Soňa Mertová, prohlídku připravilo Metodické centrum muzejní pedagogiky a Oddělení komunikace a marketingu Moravského zemského muzea. Neslyšící děti se v programu hravou formou seznámily s životem indiánů, vyzkoušely si jejich oděvy, písmo a plavbu na lodi.

Ve spolupráci s Centrem Kociánka a projektem „Brno a jižní Morava bez hranic“ metodické centrum připravilo a realizovalo pro děti, mládež a dospělé s postižením celodenní tematický edukační pilotní program ŽIVOT NA STATKU v areálu Centra Kociánka (3. 5. 2016).

V rámci Brněnské muzejní noci 2016 metodické centrum připravilo KOMENTOVANOU PROHLÍDKU VÝSTAVY VE ZNAKOVÉM JAZYCE PRO NESLYŠÍCÍ „ZEMĚ NA OBZORU – OBJEVUJEME AMERIKU“ (21. 5. 2016).

V připraveném a realizovaném pilotním projektu PUTOVÁNÍ HISTORICKÝM CENTREM BRNA (10. 6. 2016) metodické centrum dětským i dospělým klientům Centra Kociánka zprostředkovalo dávnou historii města, brněnské pověsti i život našich předků. Cílem putování bylo společně se sejt ve městě, v němž žijeme a poznat urbanismus a architekturu městského prostoru v Brně. Na přípravě edukační procházky vedené Mgr. Soňou Mertovou (Muzeum města Brna) a Mgr. Pavlou Vykoupilovou se podíleli zaměstnanci Centra Kociánka Martina Kotasová a Anna Lutonská.

ROZSVĚCENÍ VÁNOČNÍHO STROMEČKU V CENTRU KOCIÁNKA (29. 11. 2016) zakončilo společné projekty určené klientům s postižením Centra Kociánka v roce 2016.

#### B. Muzejně pedagogické projekty pro seniory

DEN SENIORŮ 2016 (3. 10. 2016). Již tradiční, letos pátý Den seniorů v Moravském zemském muzeu proběhl ve dvou brněnských objektech Moravského zemského muzea, v Paláci šlechticů a v Dietrichsteinském paláci. Tématem letošního dne seniorů byla archeologie. Pro seniory metodické centrum připravilo komentovanou prohlídku výstavy Poklady



Senioři v muzeu.

**MCMP**  
METODICKÉ  
CENTRUM  
MUZEJNÍ  
PEDAGOGIKY

barbarů vedenou PhDr. Janou Čižmářovou, besedu malíře Libora Baláka, rekonstrukčního paleontologa, žáka Zdeňka Buriana, s názvem Jak se maluje archeologie a prohlídku výstavy Ústavu Anthropos k 200. výročí založení Moravského zemského muzea s ukázkou používání pravěkých kamenných nástrojů vedenou Mgr. Petrem Nerudou, Ph.D.

### C. Pilotní projekty pro děti a mládež

Metodické centrum připravilo a realizovalo putovní výstavu ZLATÍ ČEŠTÍ ILUSTRÁTOŘI PRO DĚTI A MLÁDEŽ (22. 12. 2016).

Pilotní tematický edukační program k výstavě Ondřej Sekora – Lidské mraveniště „BROUK PYTLÍK V MUZEU“ (10. 12. 2016) seznamoval děti a mládež s muzeem a jeho sbírkami.

### ▶ 5/ PREZENTACE ČINNOSTI MCMP A PROPAGACE MUZEJNÍCH A MUZEJNĚ- -PEDAGOGICKÝCH AKTIVIT A ZAPOJENÍ SE DO DALŠÍCH KULTURNÍCH AKTIVIT REGIONÁLNÍHO I NADREGIONÁLNÍHO CHARAKTERU

Muzejní a muzejně pedagogické aktivity regionálního i nadregionálního charakteru metodické centrum prezentovalo na obou našich webových portálech [www.mcmp.cz](http://www.mcmp.cz) a [www.muzeoedu.cz](http://www.muzeoedu.cz). Nově vytvořený webový portál byl prezentován na konferenci PERSPEKTIVY ČESKÉ MUZEJNÍ EDUKACE v Praze (10.–11. 5. 2016), v časopise *Museologica Brunensia* 2016, roč. 5, č. 1, s. 86–87. Regionální prezentační dosah měly aktivity jako program na Brněnské muzejní noci, Den seniorů od Paleolitu po minulé století a na všech muzejních konferencích, publikace drobných zpráv a článků např. v *M revue* 2/16, s. 55 apod.

# Metodické centrum pro informační technologie v muzejnictví (CITeM)

Hlavním úkolem pro rok 2016 bylo zavedení nového řešení Centrální evidence sbírek do rutinního provozu. Ve dnech 24. až 28. 3. 2016 proběhla finální konverze dat systému CES do nového systému CES on-line. Ve dnech 29. 3. a 30. 3. proběhla kontrola konvertovaných dat jak z hlediska počtu záznamů, tak namátkově i z hlediska věcné správnosti dat. Dne 31. 3. byla konverze odsouhlasena a byl spuštěn rutinní provoz systému CES on-line. Následně proběhla úplná verifikace přenesených dat a byly zpracovány protokoly o konverzi dat. Od dubna pak probíhala školení uživatelů systému CES on-line v prostorách MK v Praze a v prostorách CITeM v Brně. Další školení pak proběhla ve spolupráci s dalšími pamětovými institucemi v prostorách těchto institucí. Celkem bylo realizováno 24 školení, kterých se zúčastnilo 340 pracovníků muzeí a galerií.

Na základě schváleného investičního záměru projektu iDEMUS proběhla výběrová řízení na dodávky analýz a dalších služeb v rámci přípravy realizace projektu. V průběhu prvního pololetí byly tyto dodávky realizovány. Následně pak bylo na základě dohody s pracovníky MK ČR rozhodnuto o změně základních parametrů projektu, a to na přípravě centrálního řešení informačního systému pro evidenci muzejních předmětů.

Dalšími úkoly bylo vedle úkolů na systémech CES on-line a iDEMUS hlavně zajištění pokračování systému Demus.

Hlavní programové body činnosti CITeM s realizovanými aktivitami byly následující:

## 1. CES on-line

- Konverze dat do nového systému
- Spuštění rutinního provozu
- Příprava a provoz webových stránek projektu
- Příprava uživatelské dokumentace
- Školení uživatelů systému



Ing. Ivo Rožnovský, vedoucí CITeM

- Podpora uživatelů systému
- Prezentace systému na konferencích

## 2. iDEMUS

- Realizace analýz potřebných pro přípravu realizace projektu
- Příprava a provoz webových stránek projektu

## 3. Demus10 (MS Access2010)

- Testování převáděných modulů, asistence při uvádění do zkušebního provozu
- Úprava nápovědy a další uživatelské dokumentace pro převedené moduly
- Semináře a školení uživatelů systému Demus10
- Poradenství pro Demus10

## 4. Demus01 (MS Access97)

- Podpora a školení uživatelů
- Poradenství pro Demus a databázové prostředí obecně
- Převody dat
- Podpora uživatelů při migraci na vyšší verzi

## 5. Národní autority pro muzea a galerie (MA) a Registr sbírek výtvarného umění

- Školení editorů v CITeM, metodické vedení editorů a supervizora MA
- Supervize zápisu jmen autorů výtvarných děl (částečným vlastním úvazkem a jedním externím spolupracovníkem na dohodu o pracovní činnosti)

## 6. Registr sbírek výtvarného umění (společný projekt CITeM a Rady galerií ČR)

- Správa a administrace aplikace, poskytování metodické podpory





**CITeM**

METODICKÉ  
CENTRUM  
PRO INFORMAČNÍ  
TECHNOLOGIE  
V MUZEOLOGII

- Příprava dat – jedna nová instituce, významný nárůst objemu dat

#### 7. CES

- Udržování záložní aplikace na serveru MZM, kontrola zálohy dat
- Podpora uživatelů

#### 8. Vizualizace CES

- Udržování záložní aplikace na serveru MZM, kontrola zálohy dat
- Podpora uživatelů

#### 9. CESik

- Distribuce a poradenství programu CESik
- Školení uživatelů

#### 10. Legislativní mapa vývozu

- Správa a administrace aplikace na serveru MZM
- Zapracování změn aplikace požadovaných uživateli
- Zaškolení uživatelů

#### 11. Digitalizace a prezentace sbírek

- Účast v pracovní skupině „Digitalizace kulturního obsahu a eCulture“
- Pracovní jednání se zástupci krajů
- Pracovní jednání s MZK
- Seminář „Muzea a digitalizace 2016“ uskutečněný ve dnech 7. a 8. 9. 2016

#### 12. Michael Plus

- Správa a administrace databázového prostředí i portálu
- Účast na workshopu v Paříži
- Kontrola lokalizace nového aplikačního software Eprints do češtiny

#### 13. ProMUS

- Podpora uživatelů
- Distribuce novým uživatelům

#### 14. Restitution-Art

- Zajištění provozu na serveru MZM – CITeM
- Aktualizace dat pro Moravskou galerii

#### 15. Distribuované datové úložiště

- Správa aplikace pro tvorbu a správu metadat

#### 16. Webové stránky [www.citem.cz](http://www.citem.cz)

- Průběžná aktualizace informací na webových stránkách

## 17. Práce pro MK ČR

- Realizace projektu CES on-line
- Účast v pracovní skupině informatiky
- Účast v pracovní skupině „Digitalizace kulturního obsahu a eCulture“
- Podpora uživatelů aplikace pro on-line vkládání digitálních fotografií do CES
- Provoz a podpora Legislativní mapy vývozu

## 18. Práce pro MZM

- Příprava dat pro statistiku NIPOS
- Příprava dat pro projekt Enumerate
- Zpracování dat MZM do CES pomocí programu CESik

Hlavním úkolem CITeM v roce 2016 bylo zavedení systému CES online do rutinního provozu. V rámci tohoto úkolu bylo od dubna do prosince 2016 realizováno 34 školení uživatelů, kterých se zúčastnilo celkem 430 účastníků.

Ve spolupráci s Masarykovou univerzitou jsme uskutečnili dne 23. 3. 2016 Seminář pro studenty muzeologie, kterého se zúčastnilo 30 studentů.

Po roční přestávce jsme opět připravili dvoudenní seminář Digitalizace v muzejnictví, který se konal v prostorách CITeM ve dnech 7. a 8. 9. 2016. Tohoto semináře se zúčastnilo 15 účastníků.

Aktivními příspěvky jsme se podíleli na těchto akcích:

- 25. 4. Seminář knihoven paměťových institucí Jihomoravského kraje (Brno, Moravská zemská knihovna a Jihomoravský kraj)
- 19.–20. 5. Michael Culture Association Assembly (Paříž)
- 31. 5. Setkání ředitelů paměťových institucí Jihomoravského kraje (Brno, JMK)
- 24. 11. Muzeum a změna V (Praha, Asociace muzeí a galerií ČR)

V roce 2016 byla rovněž realizována další školení, kterých se zúčastnilo více než 100 účastníků.



# Úsek náměstka generálního ředitele pro odbornou činnost





Mgr. Jiří Mitáček, Ph.D.  
náměstek generálního ředitele pro odbornou činnost,  
ředitel Historického muzea MZM.

## Ústřední knihovna

### Knihovna MZM

V roce 2016 Knihovna MZM v souladu se svým posláním shromažďovala, zpracovávala, zpřístupňovala vědeckou literaturu a poskytovala odborné knihovnické, bibliografické a rešeršní služby nejen odborným zaměstnancům MZM, ale i široké veřejnosti. V současné době má knihovna registrováno 807 uživatelů. Celkový počet výpůjček za rok 2016 byl 2114 svazků. Ke konci roku 2016 měla Knihovna MZM 449 957 knihovních jednotek uložených na odborných odděleních a v Ústřední knihovně, roční přírůstek činil 2681 knihovních jednotek. Na Ústřední knihovnu z tohoto počtu připadá 48 026 knihovních jednotek s ročním přírůstkem 154 kusů. Všechny knihovní fondy jsou postupně zpracovávány v systému Verbis, na který knihovna přešla během první půle roku, a záznamy jsou dodávány do Souborného katalogu ČR. Během

roku 2016 bylo do Souborného katalogu zasláno 7795 záznamů. V jednotlivých knihovnách MZM, stejně jako v Ústřední knihovně, probíhaly periodické revize části knihovního fondu, které budou pokračovat i v roce 2017. Knihovna MZM je institucionálním členem regionálního výboru Svazu knihovníků a informačních pracovníků (SKIP) Jižní Morava a členem Komise knihovníků muzeí a galerií AMG Jihomoravského kraje. V roce 2016 se Knihovna MZM zapojila do projektu Česká knihovna (MZK Brno) a dále získala finance z projektu MK ČR VISK 3 (Přechod z knihovního systému KPWin SQL na knihovní systém Verbis) a VISK 5 Retrokon, v rámci kterého bylo s pomocí brigádníků zhotoveno 5764 katalogizačních záznamů odeslaných do SK ČR. V knihovně bylo odpracováno 108 dobrovolnických hodin třemi dobrovolníky.

### Muzeologická knihovna

Muzeologická knihovna obsahovala k 31. 12. 2016 celkem 10 752 přírůstkových čísel, roční nárůst činil 47 knihovních jednotek. Kromě zaměstnanců muzea ji z řad veřejnosti využívají především studenti muzeologie z Masarykovy univerzity, počet výpůjček dosáhl čísla 40 (z toho absenčních 21). Dvakrát ročně je vydávána informační brožura o nových přírůstcích.

Pracoviště také zajišťovalo během roku 2016 tlumočení při akcích se zahraniční účastí a překlady cizojazyčných resumé pro periodika vydávaná MZM, anotací výstav pro potřeby oddělení komunikace a marketingu, popř. jednotlivých odborných oddělení. Podílelo se na překladech četných textů pro akce související s oslavami 200. výročí založení MZM, rukopisných historických textů souvisejících se založením muzea, na překladech pro rozsáhlou výstavu o neandertálcích v pavilonu Anthropos a dalších.

# Historické muzeum

## Oddělení historie biologických věd a genetiky – Centrum Mendelianum

Oddělení se kromě propagace a popularizace historie i současného vývoje biologických věd a genetiky zabývá především širokým interdisciplinárním výzkumem v oblasti dějin, metodologie a filozofie věd o životě a genetiky s důrazem na studium podstaty objevu, života a díla osobnosti Johanna Gregora Mendela.

Největší podíl aktivit pracovníků oddělení v roce 2016 byl spojen s plynulým provozem a dalším rozvojem návštěvnického centra *Mendelianum – atraktivní svět genetiky*, které získalo podporu v rámci výzvy Ministerstva školství, mládeže a tělovýchovy. Hlavním úkolem tohoto období bylo zlepšovat povědomí veřejnosti a zejména pak cílové skupiny potenciálních návštěvníků o aktivitách centra a zvyšovat jeho návštěvnost. V rámci pracovní strategie jsme se soustředili na rozvoj tvorby a nabídky speciálních atraktivních akcí s možností uplatnění osvědčeného cenově zvýhodněného či bezplatného elektronického rezervačního systému.

V roce 2016 uplynulo 150 let od publikování Mendelova objevu v tisku brněnského Přírodovědeckého spolku, tedy i jedno a půl století od doby, kdy se světová odborná veřejnost mohla seznámit s jeho objevem. Toto důležité datum znamenalo další velkou výzvu pro pracovníky oddělení k jeho důstojnému mezinárodnímu připomenutí.

Byla připravena řada akcí pro širokou veřejnost, ale i odborníky na mezinárodní úrovni, která vyvrcholila organizací a uspořádáním mezinárodních oslav v rámci Mendelova mezinárodního dne (Mendel Day 2016). Centrum Mendelianum Moravského zemského muzea v Brně zorganizovalo ve spolupráci s dalšími institucemi mezinárodní Mendelův den, který byl podporován vědci z celého světa a měl za cíl komunikaci v oblasti popularizace, propagace a rozvoje Mendelova vědeckého a kulturního odkazu, kterému se Mendelianum



PhDr. Jiří Sekerák, Ph.D., vedoucí oddělení

věnuje už přes půl století. Na mezinárodní úrovni se organizačně na akci spolupodílely týmy: Gregor Mendel Society Rakousko, The Genetics Society of America (USA) a The Japan Mendel Society. Celá akce se konala pod záštitou České komise pro UNESCO.

Další úspěšnou aktivitou bylo uspořádání návazné odborné a edukační konference Mendel Forum 2016 a akce Odpoledne s J. G. Mendelem u příležitosti udělení Mendelovy pamětní medaile za rok 2016 a křtu českého překladu knihy Jana Kleina o J. G. Mendelovi: Osamělost skromného génia.

### Vědeckovýzkumná činnost

Oddělení se v tomto období věnuje dalšímu výzkumu Mendelovy vědecké práce v souvislosti s přijetím a následným historickým vývojem jeho objevu. V centru badatelské pozornosti je především analýza interpretací ve vztahu k evoluční teorii. Studium nejširšího propojení mezi vědami vytváří také důležitý prostor pro integraci kultur, které jsou přítomné i v základech archivů a sbírek muzeí. Johann Gregor Mendel je z tohoto pohledu ústřední postavou nejen pro historii biologických věd. Mendelianum provádí systematicky výzkum Mendelova vědeckého odkazu více než čtyři desetky let se zaměřením na historiografii genetiky a studium významu J. G. Mendela v rámci složitých procesů evropské a globální kulturní integrace. V této souvislosti je výzkumná činnost oddělení také upřena na studium vývoje genetiky v Československu mezi

světovými válkami a na vliv komunistické ideologie a politiky na biologii a genetiku v padesátých letech a šedesátých letech dvacátého století. Výzkumným úkolem oddělení je dokumentace historicko-vědního kontextu Mendelova objevu, zejména ve vztahu k vývoji přírodních věd na Moravě a vzniku moderní genetiky v souvislosti s přijetím a dalším historickým vývojem interpretace jeho objevu.

### Výstavy/expozice

V rámci činnosti Centra Mendeliana bylo připraveno několik edukačních výstav pro jeho návštěvníky se speciálním zaměřením na jednotlivá témata:

- výstava Mendel a svět – „Mendelova města“, která mapovala v rámci oslav Mendel Day rozšiřování Mendelova objevu ve světě. (8. 3. – 29. 4.)
- výstava z cyklu Genetika všemi smysly na téma Jak chutná genetika. (16. 6. – 31. 7.)
- výstava Mendelovy experimentální rostliny na terase Centra Mendeliana byla celoročně průběžně obměňována a doplňována, zejména o nové přírůstky kvetoucích rostlin z rodu *Fuchsia*.

### Přednášky a akce pro veřejnost

K výběru z nejuspěšnějších akcí patří zejména:

- Série akcí Středy s JGM. Navazuje na Prázdninové středy s genetikou. Průběžně.
- 8. 3. 2016 Mezinárodní den J. G. Mendela: MENDEL DAY, Centrum Mendelianum, mezinárodní akce pod záštitou České komise pro UNESCO.



- 27. 4. 2016 Odpoledne s DNA, akce k objevu struktury DNA 1953 a Dne DNA.
- 21. 5. 2016 Brněnská muzejní noc v Centru Mendelianum.
- 14.–17. 6. 2016 Odborná a edukační konference Mendel Forum 2016 a program pro střední školy.
- Popularizační akce Prázdninové středy s genetikou 2016.
- 20.–22. 7. 2016 Mendelovy narozeniny. Popularizační akce pro veřejnost: Mendelův narozeninový dort.
- 31. 7. 2016 Připomenutí založení původního Mendeliana.
- 9. 9. 2016 Akce k začátku oslav 200 let Moravského zemského muzea.
- 16.–17. 9. 2016 Festival vědy s RWE na Kraví hoře, prezentace Mendeliana.
- 28. 9. 2016 Otevřené ministerstvo: prezentace Centra Mendelianum v Praze na akci Ministerstva kultury.
- 8.–13. 11. 2016 Týden vědy a techniky/Věda v akci – Nobelovská výročí, představení pracovišť Centra Mendelianum.
- 22. 11. 2016 Odpoledne s J. G. Mendelem: udělení Mendelovy pamětní medaile za rok 2016 – Mendel Lecture, Prof. Johann Vollmann, Mendel between Brno and Vienna. Představení díla Prof. Daniela Fairbankse, In Mendel's footsteps a křest českého překladu knihy Jana Kleina o J. G. Mendelovi: Osamělost skromného génia – Gregor Johann Mendel.

### Spolupráce s médii

Proběhly tiskové konference k akcím MENDEL DAY 2016, Mendelův narozeninový dort a Odpoledne s J. G. Mendelem. Součástí mediální spolupráce v rámci akce pak byla série několika reportáží a živých vstupů do ranního vysílání ČT, Studia ČT 24, Českého rozhlasu Brno.

### Ediční činnost

*Folia Mendeliana* 2016, 52/1, ISSN 0085-0748.

*Folia Mendeliana* 2016, 52/2, ISSN 0085-0748.

*Mendel Forum* 2016, Sborník konference, ve spolupráci s UŽFG AVČR, 60 s. Vydalo Tribun EU, 2016, ISBN 978-80-263-0894-2.

Klein Jan, Klein Norman: *Osamělost skromného génia – Gregor Johann Mendel: díl 1. Formativní roky*. Moravské zemské muzeum, Brno 2016, 397 s. ISBN 978-80-7028-465-0.

# Ústav Anthropos

Odborné aktivity ústavu se i v roce 2016 soustředovaly na výzkum pravěké těžby v Krumlovském lese (M. Oliva), výzkum populace jeskynních medvědů, lvů a dalších savců v jeskyních Barová, Jáchymka, Vavřínecké paleoponory a Pružínská Dúpná (M. Roblíčková), na realizaci výstavy „Vítejte u neandertálců“ včetně vydání populárně naučné doprovodné publikace „Čas neandertálců“ (P. Neruda) a antropologickou analýzu lidských kostí z jeskyně Jestřábí skála a neolitického souboru z Horných Krškan (Z. Tvrđý). Byla navázána spolupráce s Ústavem antropologie PřF MU a Muzeem města Brna na 3D rekonstrukci podoby Jošta Lucemburského. V druhé polovině roku byl zahájen výzkum Věstonické venuše za použití speciálního mikrotomografu firmy FEI v Brně. Všichni tři naši odborní pracovníci jsou zapojeni do projektu VO a M. Oliva přednášel základní (povinné) kurzy na třech vysokých školách. Je členem komise AV ČR pro udělování titulu DSc. a mnoha dalších grémií. P. Neruda je místopředsedou panelu P405 a člen oborové komise OK 4 Grantové agentury České republiky.

## Vědecko-výzkumná činnost

V Krumlovském lese jsme se soustředili na průzkum rozsahu haldy z mezolitické těžby ve východní části II. revíru. Bylo zjištěno, že ze západu ji omezuje téměř 4 m mocná halda z eneolitické těžby, sahající časově od kultury s nálevkovitými poháry po kulturu badenskou. První zmíněné kultuře patří i velká parohová rypadla, nalezená nad haldou na temeni svahu. Tamtéž jsme narazili na těžbu ze starší doby bronzové, jejíž dno jsme nezastihli ani v hloubce přes 4 m. Z laboratoře v Oxfordu získáno několik radiokarbonových dat. Eneolitické dobývky jsou již publikovány (AMM a Archeologické rozhledy 2017).

## Pedagogická činnost

M. Oliva přednáší na UK v Praze, MU v Brně a ZČU v Plzni a vede tu i několik doktorských prací. P. Neruda přednášel v zimním semestru na katedře archeologie MU v Brně (2 předměty).

## Přednášky pro veřejnost a popularizace:

25. 2. M. Oliva: Lovci mamutů na Moravě, Univerzita třetího věku, MZM



Doc. PhDr. Martin Oliva, Ph.D., DSc., .....  
vedoucí oddělení

22. 4. Hluboké Mašůvky, beseda s občany o archeologii s uvedením filmu K. Špalka (M. Oliva)
13. 5. Vedení exkurze do Krumlovského lesa – „Flintkapping-Symposium“ (M. Oliva)
- 10.–11. 6. Vedení exkurze oddělení pro archeologii Předního východu ÚAM FF MU do údolí Řičky a Krumlovského lesa (M. Oliva)
13. 10. Fauna poslední doby ledové na Moravě, Brno, Dietrichsteinský palác, 2016 v rámci Univerzity třetího věku (M. Roblíčková)
15. 12. M. Roblíčková: Savci poslední doby ledové na Moravě, Klub přírodovědecký v Brně (M. Roblíčková)

## Vystoupení v médiích:

30. 3. Natáčení v MZM a na Stránské skále pro Záhady Toma Wizzarda (M. Oliva)
13. 4. Natáčení v Krumlovském lese pro Záhady Toma Wizzarda (M. Oliva)
17. 8. Tisková konference o novém zkoumání Věstonické venuše (P. Neruda, M. Oliva) – v 18. hod. šot v regionálních zprávách ČT 1.
- 31.8. Hodinový živý rozhovor v ČR Brno, 11 hod. pořad Apetýt (P. Neruda, M. Oliva).
9. 9. Tisková konference o jubileu MZM a Věstonické venuši (M. Oliva) – v 18. hod. šot v regionálních zprávách ČT 1.
22. 9. Živý rozhovor pro ČR Leonardo v rámci Dne vědy, 14.30–16 hod. ze stanu na Moravském náměstí (M. Oliva)

generální ředitelství

Úsek náměstka gen. ředitele pro odbornou činnost

Úsek náměstka gen. ředitele pro vnější záležitosti

Úsek náměstka gen. ředitele pro vnitřní záležitosti

Úsek náměstka gen. ředitele pro ekonomiku



Televizní a rozhlasové vstupy v souvislosti se skenováním Věstonické venuše (P. Neruda)

Televizní a rozhlasové vstupy souvislosti s otevřením výstavy „Vítejte u neandertálců“ (P. Neruda)

### **Výstavy:**

Výstava „Vítejte u neandertálců“, Pavilon Anthopos, autor a garant P. Neruda

Výstavka Ústav a Pavilon Anthropos v sále Karla Va-locha – autor a úvodní projev M. Oliva (9. 9.)

Všichni odborní pracovníci se v rámci svých vědecko-výzkumných projektů účastnili se svými příspěvky domácích a zahraničních konferencí.

### **Účast na vědeckých konferencích a seminářích v zahraničí:**

Sankt Petersburg, 6.–11. 2., konference Strecekien – industrie s listovitými hroty východní Evropy, referát „Type de Míškovice“ (M. Oliva)

26.–28. 9. Vedení semináře o umění lovců mamutů pro odborné pracovníky, Landesmuseum für Vorgeschichte, Halle/Saale (M. Oliva)

29.–30. 9. Konference o pravěkém dolování Mons, Belgie, poster o Krumlovském lese (M. Oliva)

29. 3. – 2. 4. Hugo Obermaier Tagung, Budapešť, Maďarsko: odborná přednáška „Štýřice III (Brno District) – A Contribution towards Understanding the Epigravettian Environment“ (Z. Nerudová, M. Roblíčková, P. Neruda a další)

28.–29. 4. GEPAARD 2016, Bojnice, Slovensko: 28. 4. 2016: odborná přednáška „Neanderthals at Bojnice Travertine Sites“ (P. Neruda společně s L. Kaminskou).

28. a 29. 4. 2016 Konference: 5<sup>th</sup> Geological-Paleontological-Archaeological Discussion 2016, Gánovce – Poprad, odborná přednáška: „Analysis of Animal Bones from the Epigravettian Open-air Site Brno-Štýřice III“ (M. Roblíčková, Z. Nerudová, M. Nývltová Fišáková)

### **Účast na vědeckých konferencích a seminářích v ČR:**

25.–27. 5. Seminář oborové komise archeologů z muzeí a památkové péče, Most (M. Oliva)

25. 11. 2016: „Fauna posledního glaciálu z jeskyně Barové – nové poznatky“ – 22. Kvartér 2016, Ústav geologických věd Př F MU Brno (M. Roblíčková, V. Káňa)

### **Jiné zahraniční služební cesty:**

1.–4. 12. Paříž, studijní cesta (archeologické ústavy, univerzita Nanterre, knihovny, muzea ad.) (M. Oliva)

### **Ediční činnost**

Pracoviště zajišťovalo vydávání odborných časopisů Acta Musei Moraviae, Scientiae sociales, vyšla čísla 2015/2 a 2016/1 (M. Oliva, vedoucí redaktor). Vyvíjel též činnost v redakční radě časopisu Anthropologie (Z. Tvrdý – asistent editora, M. Oliva, P. Neruda), Archeologické výzkumy na Vysočině (P. Neruda) a Archeologické rozhledy (M. Oliva).

### **Další publikační a ediční činnost:**

Kadlec, J. – Neruda, P. (2016): 20. The Moravian Karst: An Interconnection Between Surface and Subsurface Natural Sceneries. In: T. Pánek and J. Hradecký (eds.), Landscapes and Landforms of the Czech Republic, World Geomorphological Landscapes, Springer, 249–262. DOI 10.1007/978-3-319-27537-6\_20.

Oliva, M.: Obraz Moravského zemského muzea za protektorátu dle memoárů Františka Skyvy. AMM sci. soc. 101/1, 73–86.

Oliva, M. – Kosthun, P.: Pavilon Anthropos. Skládanka k expozici, 10 str., MZM, Brno.

Oliva, M. – Kosthun, P.: Anthropos Pavilion. Skládanka k expozici, anglická verze, 10 str., MZM, Brno.

Oliva, M.: Co se letos dělo v Krumlovském lese. Vědrovický zpravodaj, říjen 2016, 8–9.

Wertz, K. – Wilczyński, J. – Tomek, T. – Roblíčková, M. – Oliva, M. (2016): Bird remains from Dolní Věstonice I and Předmostí I (Pavlovian, the Czech Republic). Quaternary International 421, 190–200.

Oliva, M.: Výzkumy v Krumlovském lese možná končí, diskuse nikoliv. M revue, Časopis Moravského zemského muzea 2016/2, 35–37.

Oliva, M.: Chef d'œuvre. Venuše z Předmostí. M revue, Časopis Moravského zemského muzea 2016/2, 74.

Oliva, M.: Jak skutečně žili pralidé? Rozhovor, ptal se Marek Vlha. 100+1 zahraničních zajímavostí 2016/20, 16–19.

Trabska, J. – Oliva, M. – Gawel, A. – Trybalska, B. (2016): Dolní Věstonice I female grave (DV3). Red colourants and other components of the burial fill up and grave floor. Anthropologica et praehistorica 126/2015 (2016), 161–178.

Roblíčková M. – Nerudová Z. – Nývltová Fišáková M. (2016): Analysis of Animal Bones from the Epigravettian Open-air Site Brno-Štýřice III. In: Sabol M., Žaár O. (eds.): Lost Worlds of the Stone Age in Travertine, 5<sup>th</sup> Geological-Palaeontological-Archaeological Discussion 2016, Abstract Book and Excursion Guide, Gánovce-Poprad 28.–29. 4. 2016.

Roblíčková M. – Káňa V. (2016): Fauna posledního glaciálu z jeskyně Barové – nové poznatky. In: Káňa V. – Calábková G. – Ivanov M. – Březina J. (eds.): 22. Kvartér 2016, Sborník abstrakt. Ústav geologických věd PřF MU a Česká geologická společnost, Brno.

Marciszak A. – Gornig W. – Lipecki G. – Zarzecka-Szubinska K. – Káňa V., Roblíčková M. – Wojtal P. (2016): Steppe brown bear *Ursus arctos priscus* Goldfuss, 1918 as a huge scavenger of Late Pleistocene grasslands paleocommunities. In: Káňa V. – Calábková G. – Ivanov M. – Březina J. (eds.): 22. Kvartér 2016, Sborník abstrakt. Ústav geologických věd PřF MU a Česká geologická společnost, Brno.

Tvrdý, Z. (2015): Lidské kosti s antropogenními zázahy z jeskyně Jestřábí skála v Moravském krasu. *Acta Musei Moraviae, Scientiae sociales*, 101, 1, 3–13.

Ash, A. – Francken, M. – Pap, I. – Tvrdý, Z. – Wahl, J. – Pinhasi, R. (2015): Regional differences in health, diet and weaning patterns amongst the first Neolithic farmers of central Europe. *Scientific Reports*, 6, 29458, 10 stran, doi: 10.1038/srep29458.

Kromě toho byly psány posudky článků pro česká a zahraniční periodika, posudky bakalářských a diplomových prací.

Probíhala též digitalizace sbírky odlitků paleoantropologických nálezů (Z. Tvrdý ve spolupráci s dobrovolnicí).



## Centrum kulturní antropologie

Od počátku roku 2016 v rámci MZM zahájilo činnost nové oddělení Centrum kulturní antropologie (CKA), které přímo navazuje na dlouhodobou činnost zrušeného oddělení Pavilon Anthropos. Oddělení tematicky čerpá z odkazu jednoho ze zakladatelů české kulturní antropologie a muzeologie a současně poválečného zakladatele Anthroposu Jana Jelínka. Oddělení se ve své činnosti rovněž snaží maximálně využít potenciál sbírkového fondu, který spravuje, tj. sbírky mimoevropské etnologie. Ve své činnosti také úspěšně pokračuje v činnosti laboratoře antropologické 3D rekonstrukce (antropoložka Mgr. Eva Vaničková). V rámci další činnosti bylo pokračováno ve zpracování a publikování výsledků z oboru dějin archeologie a dalších příbuzných věd (Mgr. Petr Kostrhun, Ph.D.). Oproti původní činnosti Pavilonu Anthropos bylo oddělení výrazně odborně posíleno o další kurátorská a vědecká místa: archeoložku Mgr. Zdeňku Nerudovou, Ph.D. a od září antropoložku Mgr. Martinu Galetovou, Ph.D. CKA se obsahově a tematicky rovněž stará a náplň Pavilonu Anthropos (výstavy, přednášky, prezentace projektů aj.), v jehož objektu také sídlí. CKA v roce 2016 vydalo první dvě monografie z nově založené řady *Studie Centra kulturní antropologie*.

V roce 2016 bylo navázáno na tradici úspěšných výstav a doprovodných akcí pro veřejnost, které rozvíjelo témata z oblasti archeologie, kulturní antropologie, etnologie a historie. V průběhu roku v prostorách Anthroposu pokračovala výstava „Země na obzoru – Objevujeme Ameriku“ (vytvořena pracovníky oddělení Dětské muzeum, výstava s rekordní návštěvností přes 10.000 osob, ukončena v září). V prosinci 2016 byla zahájena nová výstava „Vítejte u Neandertálců“ (autor Mgr. Petr Neruda, Ph.D. z Ústavu Anthropos). Na výstavě se CKA podílelo přesnou anatomickou rekonstrukcí postavy neandertálce, v této podobně jedinou v ČR. V suterénním výstavním stále byla veřejnosti přístupná obnovená galerie obrazů Z. Buriana „Zápas ichtyosaurů aneb pravěk štětcem Zdeňka Buriana“. O úspěšném chodu stálých expozic a výstav Pavilonu Anthropos svědčí přehled návštěvnosti a tržeb i intenzivní využití lektorské služby především školními skupinami, která poskytuje odborný výklad ve stálých expozicích. Od roku 2010 je zaznamenán stabilní zájem veřejnosti i organizovaných skupin o pro-



Mgr. Petr Kostrhun, Ph.D., vedoucí oddělení

gram Pavilonu Anthropos (v roce 2016 expozice navštívilo přes 34.500 platících návštěvníků). Stále rostoucí zájem o expozice Pavilonu Anthropos se projevuje i značným počtem návštěvníků v průběhu květnové Muzejní noci, který mezi brněnskými objekty bývá pravidelně jeden z nejvyšších.

### Vědeckovýzkumná činnost

S posílením odborné složky oddělení výrazně narostly i odborné aktivity CKA. Na jedné straně bylo pokračováno dalším systematickým zpracováním a digitalizací archivních fondů Moravského zemského muzea – především písemné pozůstalosti a korespondence Karla Absolona. Výsledky této práce byly v roce 2016 monograficky zpracovány a publikovány v odborných recenzovaných studiích (např. monografie *Býčí skála ve svých dějích a pradějích*). K archivnímu zpracování a digitalizaci byly také využity prostředky z rámce institucionálního financování na dlouhodobý koncepční rozvoj výzkumné organizace MZM (P. Kostrhun). V roce 2016 byla u příležitosti 90 let od narození Jana Jelínka, 55 let od otevření Pavilonu Anthropos a 10 let od otevření zrekonstruovaného pavilonu Anthropos vydána kolektivní monografie v rámci Studií CKA, hodnotící expedici Jana Jelínka do Arnhemské země v severní Austrálii v roce 1969. Z. Nerudová se věnovala plnění cílů MZM v. o. (komplexní zpracování epigravettienské lokality Brno-Štýřice III a přepalování kamenných surovin – ve spolupráci s PŘF UPOL), pokračovala v mezinárodní spolupráci s dr. L. Nejmanem (University of Sydney) při zpracování výzkumů jeskyně Pod hradem, v rámci CKA se spolupodílela na odborném zpracování kolekce artefaktů z Arnhemské země. V plné míře byla

rozvíjena činnost odborného úseku zaměřeného na 3D antropologické rekonstrukce podoby člověka, vycházející z archeologických a antropologických nálezů. Hlavním počinem byla celková anatomická rekonstrukce podoby neandertálce, využitá ve výstavě Vítejte u neandertálců. V roce 2016 bylo rovněž přistoupeno k první fázi rekonstrukce podoby tváře tzv. Šamanky z Dolních Věstonic (CT analýza, 3D data ve spolupráci s VUT a nemocnicí Kyjov; Mgr. Eva Vaníčková). V rámci příprav záměru nové prezentace stálé expozice Pavilonu Anthropos byla rozvinuta spolupráce s Ateliérem produktového designu Vysoké školy uměleckoprůmyslové v Praze – semestrální úkol studentů Ateliéru produktového designu – vytvoření etuje pro Věstonickou venuši (Mgr. Martina Lázníčková, Ph.D.).

### Výstavní projekty

Klíčovým výstavním projektem byla realizace výstavy „Vítejte u neandertálců“, vycházející z dlouhodobých výzkumů Moravského zemského muzea. Moderními muzeologickými prvky návštěvníky rovněž seznamuje s aktuálním stavem vědeckého poznání této paleolitické populace. Poprvé byly veřejnosti zpřístupněny všechny české originální antropologické nálezy neandertálců, doplněné o významné exponáty ze Slovenska. K výstavě byl vydán odborný bilingvní katalog a byla zahájena řada doprovodných akcí (autor výstavy i knihy Mgr. Petr Neruda, Ph.D.). Výstava byla zahájena 6. prosince a do konce roku ji navštívilo 1066 platících návštěvníků.

V rámci spolupráce s dalšími pamětovými institucemi byla přepracována a zapůjčena výstava „Umění australských domorodců“ ze sbírek CKA do Oblastního muzea v Mostě (2. 2. – 31. 5.) a Muzea města Ústí nad Labem (22. 6. – 31. 10. 2016; autor a kurátor Mgr. Petr Kostrhun, Ph.D.).

### Spolupráce s médii

V souvislosti s připravovanými výstavami, prezentacemi antropologických rekonstrukcí a doprovodnými akcemi Pavilonu Anthropos byla dále intenzivně rozvíjena systematická aktivní spolupráce s médii celorepublikového i regionálního dosahu: živá vystoupení a interview v pořadu ČT, Brněnská 1 – Kultura; zpravodajství – ČT, Prima, Nova, Český rozhlas, rádio Petrov; tisk: MF-Dnes, Právo, Lidové Noviny, Rovnost, Živá historie aj. za účasti všech pracovníků CKA.

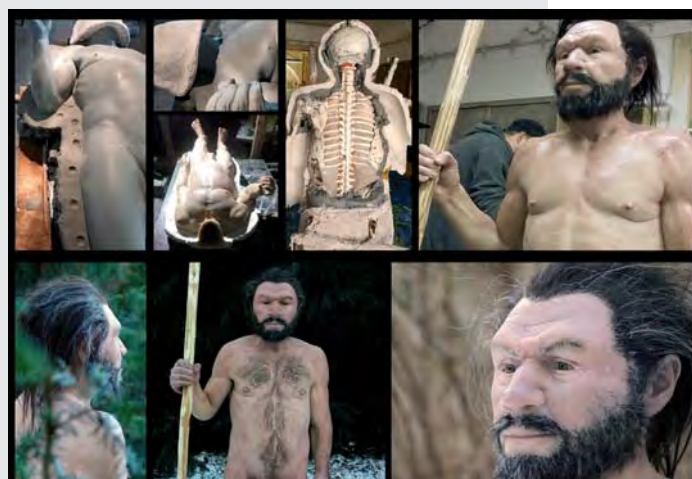

### Pedagogická a lektorská činnost

P. Kostrhun

Filozofická fakulta MU: Antropologie a kultura (přednášky a semináře povinného kurzu řady A); Filozofická fakulta UP v Olomouci – cyklus přednášek k dějinám archeologie; konzultace studentům při tvorbě seminárních či magisterských pracích; zvané přednášky na FFUK Praha; cyklus veřejných přednášek o významných regionálních osobnostech z dějin vědy (J. Wankel, J. Knies, K. Absolon): MZM (Univerzita třetího věku), Vlastivědné muzeum Olomouc, Rájec n. Svitavou.

Z. Nerudová

Filozofická fakulta UP v Olomouci, výběrové přednášky paleolitické technologie; UK Bratislava, UK Praha – zvané přednášky; U3V Brno; recenzní posudky zahraničním časopisům; zajištění vydání časopisu Anthropologie.

E. Vaníčková, I. Koutný (Odd. komunikace a marketingu)

Pravidelná lektorská činnost v Pavilonu Anthropos – výklady k expozicím Morava lovců a sběračů, Nejstarší umění Evropy, Příběh lidského rodu, Genetika ve vývoji člověka, Paleolitické technologie, Po stopách pleistocenních savců. Celkem bylo provedeno 465 výkladů, které vyslechlo 9868 osob, což je více než v roce 2015 (převážně školní mládež).

### Zahraníční služební cesty

P. Kostrhun: 27.–29. 4. Gánovce, Slovensko, účast na konferenci k výročí nálezů výlittku mozkovny neandertálce. Z. Nerudová: 27.–30. 9. 2016 Vratislav, konference: SKAM 2016: 13<sup>th</sup> Lithic Workshop of SKAM: THE LITHIC ARTIFACTS – METHODS AND HISTORY OF RESEARCH s příspěvkem: „The lithic collections from Arnhem Land in Australia“; 5.–11. 2. 2016 Petrohrad, 8. pracovní setkání komise UISPP: Workshop of the Commission no. 8 s přednáškou: „The technology of Szeletian (Moravian) leaf points“; 29. 3. – 2. 4. 2016 Budapešť, konference HUGO Obermaier Gesellschaft s přednáškou „Štýřice III (Brno District) – A contribution towards understanding the Epigravettian Environment“. E. Vaníčková 10.–12. 8. Výmar, Zemský památkový úřad (konzultace antrop. rekonstrukce, spolupráce); 12.–22. 9. Moskva, Laboratoř antropologické rekonstrukce Akademie věd.



Prof. PhDr. Vít Vlnas, Ph.D., vedoucí oddělení

## Centrum humanistických studií

Nově ustavené Centrum humanistických studií se v roce 2016 zaměřilo především na prezentaci humanistické kultury na Moravě v rámci Památníku Bible kralické v Kralicích nad Oslavou a na přípravu nové expozice v Muzeu a mauzoleu Jana Amose Komenského v Naardenu. Řešení druhého úkolu probíhalo pod gescí ministerstva kultury a ve spolupráci s komeniologickým pracovištěm Filosofického ústavu Akademie věd ČR v. v. i., Muzeem Jana Amose Komenského v Uherském Brodě a Národním pedagogickým muzeem a knihovnou Jana Amose Komenského.

Centrum připravilo a předjednálo akvizici významných uměleckořemeslných předmětů z produkce moravských novokřtěnců 16. a 17. století (keramika, přibory) od specializovaného soukromého sběratele.

Na půdě Centra probíhalo řešení úkolu DKRVO „Tvář v tvář: formy reprezentační strategie v raném novověku“ a příprava projektu NAKI „Kultura reformace na Moravě a ve Slezsku“ ve spolupráci s Filosofickým ústavem Akademie věd ČR v. v. i. a Masarykovou univerzitou – Filozofickou fakultou.

## Historické oddělení

V roce 2016 neproběhly na Historickém oddělení /HO/ MZM zásadní personální změny. Po dubnovém odvolání Dr. Martina Reissnera z funkce generálního ředitele MZM byl bývalý vedoucí HO Mgr. Jiří Mitáček, Ph.D. nejdříve pověřen řízením a od 1. 7. 2016 byl jmenován právoplatným generálním ředitelem MZM. Vzhledem k těmto okolnostem muselo dojít k přeosazení správy sbírkových fondů, které doposud, jakožto pracovník HO, formálně spravoval. Fond A (plakáty) tedy převzala Mgr. Hana Prymusová, fond P (pečeti, pečetidla, razítka) převzal PhDr. Zdeněk Fišer a fond N (grafika) převzal PhDr. Jan Břečka.

Ke sklonku roku 2016 ukončila svoji činnost na oddělení v rámci Dohody o pracovní činnosti Mgr. Ivana Fialová, která již od roku 2015 zpracovávala nezařazené plakáty z bývalého Muzea dělnického hnutí Brněnska a evidovala je ve II. stupni (viz dále). Společně s celým fondem A pak výsledky její práce převzala k 1. 12. 2016 Mgr. Hana Prymusová. V prosinci 2016 nastoupil na HO na Dohodu o provedení činnosti Ing. Luděk Navara, který má za úkol připravit podklady pro plánovanou expozici komunistického teroru v budově bývalé věznice v Uherském Hradišti, zaznamenávat vzpomínky pamětníků – bývalých vězňů, apod.

Jako emeritní pracovník HO pracoval i v roce 2016 PhDr. Slavomír Brodesser, který se věnoval digitalizaci a novému uložení sbírkových negativů a badatelskému výzkumu v rámci dvoustletého výročí od vzniku muzea.

### Sbírkotvorná činnost

V roce 2016 bylo do Přírůstkové knihy HO MZM zapsáno 36 nových čísel (tedy o 11 více než v roce 2015), zahrnující konvolut či soubor, jenž obohatil sbírkové fondy tohoto pracoviště. Zřejmě největší loňskou akvizicí se stal historický automobil Praga Alfa PZK 43-95, který MZM koupilo od soukromého sběratele za bezmála 2 000 000 Kč pro plánovanou expozici dějin Moravy ve 20. století a který byl převeden do sbírkového fondu HO pod přírůstkovým číslem 34/2016 a inventárním číslem Na 1280. Mezi pozoruhodné akvizice můžeme zařadit soubor 50 originálních fotografií z pozůstalosti arm. gen. Aloise Podhajského (1864–1946), jednoho



PhDr. Jan Břečka, vedoucí oddělení

z nejschopnějších velitelů c. k. armády českého původu v době 1. světové války druhého zemského vojenského velitele na Moravě a ve Slezsku, náčelníka generálního štábu a generálního inspektora branné moci v období První republiky (6/2016).

Pro chystanou expozici *Středoevropská křižovatka: Morava ve 20. století* získalo HO v roce 2016 řadu bytových doplňků a drobného vybavení domácnosti z 60.–80. let 20. století, které by měly doplnit jednu část expozice (kuchyň a pokoj běžného bytu ze 70. let. Předměty byly získány ze soukromých zdrojů, ale rovněž z projektu Retro-use, který spustili pracovníci atomového krytu 10-Z v Brně na Husově ulici a jehož smyslem je opětovné využití starých, ale stále funkčních věcí, vyrobených před rokem 1989 pro kulturní a paměťové instituce.

**Celkově bylo za rok 2016 evidováno v Přírůstkové knize 2 629 ks sbírkových předmětů a dokumentů.**

V roce 2016 se rovněž podařilo dojednat navrácení zhruba 80–85 dvoj i trojrozměrných sbírkových předmětů ze sbírek HO, které se nacházely ve stálé expozici výstrojního materiálu v historickém sále Vojenského zařízení VZ 551220 – Centra zabezpečení materiálem týlových služeb Armády ČR v Brně na Štefánikově ulici s většími či menšími obměnami již od poloviny 90. let minulého století. Tato okolnost sehrála mnohdy negativní roli při realizaci vlastních výstav s válečnou tematikou, kdy vyžadované exponáty mnohdy ve sbírkách chyběly, protože byly právě předmětem výše uvedené zápůjčky. Po více jak 20 let po uzavření původní smlouvy se tedy 14. 6. 2016 všechny sbírkové předměty vrátily na HO.

Z takto dlouhodobých zápůjček zbývá vyřešit otázku leteckého rotoru z americké stíhačky P-51



## Historické oddělení, 2016



Mustang a dalších drobnějších relikvů z nálezů sestřeleného amerického pilota W. Kiginse v prostoru dnešního brněnského letiště v Brně-Tuřany. Od roku 2008 byly tyto předměty vystaveny ve vitríně v prostorách letištní odletové haly a je potřeba se s vedením letiště domluvit buď na prodloužení smlouvy, nebo vrácení exponátů – na písemné a telefonické výzvy zatím společnost AIRPORT Brno nereaguje.

V roce 2016 zůstával stejně jako loni nejpálčivější otázkou sbírkotvorné činnosti HO čím dál markantnější nedostatek úložných prostor. Z tohoto důvodu musel PhDr. Zdeněk Fišer znovu omezit evidenci nových přírůstků ve II. stupni. Alespoň částečně se tristní situace zlepšila v druhé polovině roku 2016, kdy se podařilo nachytat a převést část fondu militarií (zejména uniformy a výstroj z velkého fondu č. př. 18/2010 – převod od Armády ČR) do prostor depozitáře HO v objektu MZM (Dům Jiřího Gruši) na Hudcově ulici, i když ani v něm nejsou podmínky pro uložení optimální. Tento přesun přeci jen ulehčil situaci při manipulaci se sbírkovými předměty v prostorách oddělení na Kapucínském náměstí 8. Problém s nedostatkem úložných míst však rozhodně vyřešen nebyl.

### Evidence sbírek ve II. stupni:

PhDr. Jan Břečka

S 22 298 – 22 359 (61 ks)

T 26 937 – 27 159 (221 ks)

Mgr. Hana Prymusová

L 13 927 – L 17 000 (3 074 ks)

L 17 556 – L 17 647 (92 ks)

C 6752 – C 6907 (156 ks)

D 4878 – D 4933 (56 ks)

B 12 099 – B 12 232 (134 ks)

Mgr. Ivana Fialová (DPČ)

A 1660 – 1669, 1759 – 2811 (1 063 ks) – evidované plakáty byly zároveň revidovány

**Celkem 4 857 evidovaných položek ve II. stupni.**

### Revizní činnost

V roce 2016 se revizi fondů HO věnovala zejména Mgr. Hana Prymusová, opět ve spolupráci s dobrovolnicí Mgr. Karolínou Bartoňovou (po celý rok 2016), ale i další krátkodobí pracovníci Mgr. Jiří Galuška (11. 7. – 31. 8. 2016), Mgr. Viktorie Ghiberti (31. 3. – 30. 5. 2016) a také emeritní pracovník PhDr. Slavomír Brodesser. Plakáty z bývalého Muzea dělnického hnutí Brněnska evidovala a zároveň prováděla jejich revizi Mgr. Ivana Fialová.

Fond D (sbírkové brožury a knihy) – 389 ks

Fond L (pohlednice) – 3000 ks

Fond C (tisky a letáky) – 3000 ks

Fond B (noviny a časopisy) – 3000 ks

Fond A (plakáty) – 1 063 ks

Fond T (historická fotografie) – 1 011 ks

Fond Ao (odznaky) – 7300 ks

Fond V (moravští umělci fotografové) – 2700 ks

**Celkově byla provedena revize 21 463 inventarizovaných evidenčních čísel sbírkových předmětů, což je 17,7 % celkového počtu evidenčních čísel.**

### Konzervační práce

V roce 2016 provedl Vlastimil Schildberger ml. konzervační práce na souboru 35 ks reklamních tabulí, nádob, krabic, váh a drobných nálezových předmětů (mince, kování) – dar kovošrot, Martin Kozel Brno, na jedné sovětské letecké bombě, jednom kusu leteckého válce ze sovětského bombardéru A-20 Boston, předmětech z hrobu německých vojáků v Podolí u Brna (10 ks) v Těšanech (5 ks) a Novém Dvoře (2 ks) – **celkem 54 kusů.**

Emeritní zaměstnanec oddělení PhDr. Slavomír Brodesser prováděl, tak jako v minulých letech, kontrolu starých negativů ze sbírkového fondu K (K. O. Hrubý) a V (moravští umělci fotografové), které nově adjustoval do chemicky neutrálních papírových obálek.

### Knihovnická a dokumentátorská práce (CES)

– počet záznamů v Demusu: 2 028 (2 592 inventárních čísel)

**V roce 2016 bylo v Demusu HO celkem 64 108 záznamů**

Digitalizace

Fond C – 26 ks

Fond L – 1 139 ks

Fond S (písemnosti) – 250 ks

Fond T – 937 ks

**celkový počet digitalizovaných sbírkových předmětů za rok 2016 – 2 352 ks**

– počet badatelů HO za rok 2016/ počet vydaných badatelských listů: 20

– počet přírůstků v odborné knihovně HO: 358 knih a časopisů

Stejně jako se v úvodu hovoří o nedostatku místa k uložení sbírek, stejná situace – a možná ještě zoufalejší – panuje u odborné knihovny. V poslední



době se již nedostávalo kapacity volných regálů a evidované knihy se musely skládat do beden na zem. Proto muselo být přikročeno k radikálnímu řešení a v druhém pololetí 2016 PhDr. Zdeněk Fišer vytřídil knihovnu Muzejního spolku (cca 6 000 knih), dosud v komplexnosti uloženou v prostorách HO. Z fondu byly vybrány svazky vztahující se zejména k dějinám a historické vlastivědě Moravy (zčásti v německém jazyce), u nichž se dá předpokládat využití při odborném bádání ať už pracovníků HO nebo různých badatelů. Tato menší část zůstane jako příruční odborný fond uložena na oddělení, zatímco podstatná část fondu, u níž je předpoklad pouze ojedinělého využití, byla postupně několika transporty přesunuta do již výše zmíněného depozitáře v objektu MZM na Hudcově ulici. Těmito přesuny došlo k uvolnění co největšího množství regálů pro plánovanou reorganizaci odborné knihovny.

### CES

Aktualizace podsírkky Historického oddělení v CES proběhly v roce 2016 celkem třikrát – v dubnu, červenci a září. **Celkem bylo provedeno 3 286 změn.**

Správčová CESu HO Mgr. Hana Prymusová se také 14. 4. 2016 zúčastnila školení webu CES online, které připravilo oddělení CITEM MZM.

### Vědecko-výzkumná činnost

Odborní pracovníci HO pokračovali v plnění úkolů obsažených a schválených v rámci VO. PhDr. Zdeněk Fišer prováděl pramenné studium v domácích i zahraničních archivech. V domácích se jednalo o opakované pobyty a studium fondů v Okresních archivech Kroměříž a Přerov, v rámci zahraničních to bylo studium fondů v Slovenské národní knižnici v Martině v tamním Literárnom archíve, dále v Slovenském Biografickém ústavu v Martině a konečně ve fondech Matice slovenské tamtéž.

Emeritní zaměstnanec PhDr. Slavomír Brodesser pokračoval ve vyhledávání a studiu archivních pramenů v Moravském zemském archivu, vztahujícím se k založení Františkova muzea a jeho činnosti v prvních třech desetiletích 19. století.

V rámci záchranného výzkumu válečných hrobů a míst bojů na sklonku 2. světové války na jižní Moravě byly ve 2016 provedeny sondážní výkopy a následné exhumace celkem 12 německých vojáků v Doubravici nad Svitavou (duben), Koberčicích (červen), Boskovicích-Valchově (červenec), v Podolí

u Brna (srpen), v Těšanech (září) a v Novém Dvoře u Moutnic (říjen).

Ve spolupráci s velvyslanectvím Ruské federace proběhlo ve dnech 24.–25. listopadu 2016 pátrání po hromadném hrobu 17 vojáků Rudé armády v prostoru Hornoleského hospodářského dvora u Pohořelic. Výzkum skončil neúspěchem, neboť ostatky sovětských vojáků již byly v letech 1945–1946 exhumovány a zřejmě převezeny na pohřebiště Rudé armády v Ořečově u Brna.

### Výstavní projekty

V roce 2016 uskutečnilo HO MZM v podstatě jedinou výstavu, a to v rámci prezentace jednotlivých ústavů a oddělení u příležitosti blížícího se 200. výročí založení MZM. V sále Karla Valocha proběhla v době od 14. 10. do 6. 11. 2016 výstavní prezentace HO.

Stejně jako v uplynulém roce, i v roce 2016 probíhaly organizační a přípravné jednání pro stálou expozici s názvem *Středoevropská křižovatka: Morava ve 20. století* ve 3. patře Dietrichsteinského paláce, která by měla být hlavním a v podstatě jediným výstavním projektem HO pro rok 2017.

### Publikační a ediční činnost

Na konci léta 2016 se pracovníci HO (PhDr. Jan Břečka, Vlastimil Schildberger ml.) podíleli na redakčních pracích pro druhé rozšířené české vydání publikace kolektivu autorů *V utrpení a boji – brněňští Židé v osudových momentech XX. století*, která původně vyšla jako doprovodná brožura ke stejnojmenné výstavě HO v roce 2012. Slavnostní prezentace publikace proběhla 13. 9. 2016 v prostorech MZM

Z publikačních aktivit jednotlivých pracovníků HO:

#### PhDr. Jan Břečka

*Jindřich Čoupek – tragédie komínské rodiny*. Komínský zpravodaj č. 1–2/2016, s. 7.

*Kroměřížský rodák Otmar Riedl – první československý „nebeský posel“ 2. světové války*. In: Kroměřížsko v kontextu II. světové války. Sborník příspěvků z mezinárodní odborné konference. Kroměříž 2015, s. 61–71. ISBN 978-80-88145-01-1.

*Odbojáři v moravské metropoli*. Válka revue, populárně-naučný magazín zaměřený na dějiny vojenství, červen 2016, s. 46–49.

*Vánoční článek Henleinovi*. M-revue 1/2016, Časopis Moravského zemského muzea, s. 74.

*Jiřina Švermová-Kopoldová: Deníček spojařky. ČMM 1/2016, s. 172–174 (recenze).*

*Z Británie do Beskyd. Válka revue speciál, populárně-naučný magazín zaměřený na dějiny vojenství, srpen 2016, s. 30–33.*

*Pomník na památku letecké dodávky zbraní pro Carbon. Jižní Morava 2016, roč. 52, sv. 55, s. 434–436.*

*Svědkové nedávné minulosti. M revue 2/2016, Časopis Moravského zemského muzea, s. 4–12.*

*Historické oddělení. In: Moravské zemské muzeum – s úctou k práci průkopníků, s díky jejich pokračovatelům. Brno 2015, s. 191–214.*

*Občané obce Týnec v I. a II. národním odboji (1914–1920, 1939–1945). In: Týnec. Městečko v Podluží. Břeclav 2016, ISBN 978-80-87954-07-2, s. 168–174.*

### PhDr. Zdeněk Fišer

Podíl na kolektivní monografii *Záhlinice a František Skopalík*. Brno 2016, ISBN 978-80-7275-101-3.

Vedle redakční práce také kapitoly:

*Proč příběh malé vesnice a velké osobnosti?, s. 7–16; Nové časy. Záhlinice Skopalíkovy (1848–1891), s. 99–128;*

*Léta budování a léta zkázy. Záhlinice 1891–1918, s. 129–136;*

*V samostatném státě a nacistickém područí (1918–1945), s. 137–150;*

*Záhlinice a Chrástany. Kalendárium let 1945–2016, s. 151–162;*

*František Skopalík ve svém životě a díle, s. 191–216.*

*Slovenský evangelický kněz Ludovít Čulík a jeho působení na gymnáziu v Přerově v letech 1874–1881. Otištěno Vlastivědný věstník moravský 68, 2016, s. 238–252.*

*Biografický přehled slovenských žáků na gymnáziu v Přerově v letech 1875–1916. Sborník Státního okresního archivu Přerov 2016, s. 37–70.*

*Rolnický akciový cukrovar v Hulíně (1910–2012), spolu s V. Úlehlou. Otištěno Vlastivědný věstník moravský 69, 2017, č. 1, s. 39–53.*

*Jozef Viktorin, Ludmila Berchtoldová a hrad Buchlov. Bude otištěno Slovácko LVIII, 2016.*

*Jeden ze zapomenutých: Štěpán Cholava, rodák z Lutopecen, c. k. profesor. Bude otištěno v časopisu Střední Morava v r. 2017.*

*Osudy rómského a židovského obyvatelstva v Hulíně za 2. sv. války. Bude otištěno ve sborníku Východní Morava 2016 (vyjde 2017).*

*Jan Mezník, rolník a starosta v Hodějicích, ve světle korespondence s Františkem Skopalíkem, bude otiš-*

*těno ve sborníku Vyškovský sborník XI za rok 2016 (vyjde 2017).*

Pro Biografický slovník českých zemí byla zpracována hesla Gregor Alois, Groh Vladimír, Gruda Antonín, Gusek Jindřich a Gusek Viktor.

### Mgr. Hana Prymusová

*150 let od založení Občanské záložny v Moravském Krumlově. Příspěvek k počáteční etapě spolku do roku 1918. In: Sborník Státního okresního archivu Znojmo 2015. Historický a vlastivědný sborník Znojemska a Moravskokrumlovska. Znojmo 2016, s. 34–56.*

*Sdružení pokrokových žen Vlasta. Příspěvek k politizaci žen na Vyškovsku před rokem 1918. In: Vyškovský sborník. Sborník Moravského zemského archivu v Brně, Státního okresního archivu Vyškov 2016 (v tisku).*

### Přednášky pro veřejnost

PhDr. Jan Břečka

Přednáška na křtu sborníku příspěvků z mezinárodní odborné konference „Kroměřížsko v kontextu II. světové války“, Státní okresní archiv Kroměříž, 13. 4. 2016

Vlastimil Schildberger ml.

Přednáška *Nové poznatky o smrti tankového esa šikovatele Kurta Knispela*, MZM, 1. 11. 2016

### Spolupráce s médii (tisk, rozhlas, televize)

PhDr. Jan Břečka:

Natáčení rozhlasové reportáže pro Český rozhlas Plus o atentátu na příslušníka SS v Brně koncem 2. světové války (s Jiřím Skoupým a Vlastimilem Schildbergerem ml.), 17. 3. 2016

Živý vstup do televizního vysílání ČT 24 v publicistickém bloku o událostech 15. března 1939, 19. 3. 2016, 18.30–19.00

natáčení rozhovoru pro ČT Brno o událostech 21. srpna 1968, 16. 8. 2016

natáčení rozhovorů ve studiu Typos ČT Brno pro dokumentární film „*Za svobodné Brno*“ režiséra Pavla Jiráska, 7. 9. 2016

účast v pořadu Dobré ráno s Českou televizí, diskuze o chystané knize RAF: místo narození Brno o čs. letcích v RAF původem z Brna, 14. 12. 2016

V případě připravovaného televizního dokumentu *Za svobodné Brno* působil PhDr. Jan Břečka jako odborný poradce a konzultant, HO dodalo fotografie a dokumenty pro natáčení, uvedení na televizních obrazovkách se plánuje 26. dubna 2017,

přičemž slavnostní předpremiéra by měla proběhnout o den dřív v Univerzitním kině Scala.

Vlastimil Schildberger ml.:  
rozhlasová reportáž pro Český rozhlas Plus o atentátu na příslušníka SS v Brně (s Jiřím Skoupým a Janem Břečkou), 17. 3. 2016

rozhovor pro Český rozhlas Brno o působení maršála Radeckého v Brně (říjen 2016)

rozhovor pro Jihomoravský deník o exhumaci německých vojáků v Doubravici nad Svitavou v článku „Popadlých vojáků z války pátrají i po letech“, 26. 10. 2016

### Zahraniční služební cesty

PhDr. Zdeněk Fišer

V roce 2016 realizoval tři studijní pobyty na Slovensku ve dnech 18. 4. – 24. 4., 20. 6. – 26. 6. a 17. 10. – 23. 10. 2016, tak jako v uplynulých letech v Martině ve Slovenské národní knižnici a Slovenskom biografickom ústave (fond Matice slovenské).

### Ostatní aktivity

PhDr. Jan Břečka

Dne 11. 1. 2016 byl jmenován členem poradní pracovní skupiny Odboru kultury Magistrátu města Brna pro vybudování památníku obětem protikomunistických demonstrací v srpnu 1969, posléze se stal mluvčím této skupiny.

V dubnu 2016 se stal se členem autorského kolektivu zhruba tříletého projektu nakladatelství Academia – Středisko společných činností AV ČR, jehož výsledkem by měla být publikace Encyklopedie proktorátu.

V červnu 2016 byl rovněž jmenován členem pracovní skupiny Funeralis při Radě vlády České republiky pro národnostní menšiny pro řešení situace německých (a dalších) hrobů na hřbitovech v ČR.

Nadále je členem redakční rady Vlastivědného sborníku Jižní Morava, autorského kolektivu internetové Encyklopedie města Brna nebo odborné pracovní skupiny Magistrátu města Brna pro doporučení významných osobností k realizaci památníků a pamětních desek.

Jako dlouholetý člen oborové komise Regionální historie Moravy a Slezska AMG se zúčastnil dvou zasedání komise, a to v květnu 2016 v MZM a v říjnu 2016 v Muzeu Komenského Přerov (společně s Mgr. Hanou Prymusovou).

V roce 2016 zastupoval MZM na pietních aktech (nejvíce v Kounicových kolejích) u příležitosti 77.

výročí nacistické okupace českých zemí (17. 3.), výročí osvobození Brna (26. 4.), Dne vítězství nad nacistem (8. 5.) a 77. výročí událostí 17. listopadu 1939 a uzavření českých vysokých škol (15. 11.). Dne 9. 6. 2016 se rovněž zúčastnil pietní akce „Proti každé nesvobodě“ – vzpomínka na plk. gšt. Vladimíra Šoffra na hřbitově ve Šlapanicích u Brna.

PhDr. Zdeněk Fišer

Je nadále členem výboru Muzejní a vlastivědné společnosti v Brně, podílel se na činnosti poradního orgánu ředitele Valašského muzea v Rožnově pod Radhoštěm a zúčastnil se oslav 90. výročí jeho vzniku, je členem redakční rady časopisu Valašsko.

Mgr. Hana Prymusová

Od července 2016 je členkou Územní komise ÚOP v Brně pro posuzování návrhů na nová prohlášení za kulturní památku, poradního sboru Národního památkového ústavu. Rovněž je členkou poradního sboru Městského muzea a galerie Břeclav a oborové komise Regionální historie Moravy a Slezska při AMG. Pro Metodické centrum muzejní pedagogiky MZM připravila tzv. Muzejní kufřík.

Vlastimil Schildberger ml.

Podílel se na konzultacích pro Policii ČR k restitučnímu sporu ohledně majetku po brněnském německo-židovském továrníkovi Bílkovi. Zúčastnil se mezinárodní vědecké konference Vojenského historického ústavu v Praze „Léta do pole okovaná – 2016. V pasti války, mír v nedohlednu“ (20.–21. 9. 2016) a XXXIII. mikulovského sympozia na téma „Rok 1866 na Moravě“ na zámku Mikulov (5.–6. 10. 2016).

# Archeologický ústav

## Sbírkotvorná činnost

Podle současné legislativy můžeme získat archeologický materiál pouze od institucí zřizovaných státem, což znamená, že dnes doplňujeme a rozšiřujeme sbírky pouze z vlastních záchranných výzkumů, minimálně nákupy a dary.

Záchranný archeologický výzkum je výzkum vyvolaný většinou stavební činností. Náklady hradí právnická nebo fyzická osoba, při jejímž podnikání vzniká nutnost záchranného archeologického výzkumu. V roce 2016 bylo ukončeno 40 záchranných archeologických výzkumů hrazených investorem nebo se státní dotací, 5 akcí přechází do roku 2017 (Z. Hájek). Dále byla provedena rekognoskace a prospekce na lokalitách s nálezy bronzových depotů (Vizovice – Ostrý vrch) a pedologická sondáž na Blučině-Cezavách (M. Salaš).

Pokračovaly standardní práce se sbírkami – evidence I. a II. stupně, třídění a nové ukládání, digitalizace, inventarizace, zápůjčky.

V laboratořích pokračovala konzervace a restaurace sbírek po dvojím stěhování i nových nálezů ze záchranných výzkumů.

## Vědecko-výzkumná činnost

Vědecko-výzkumná činnost probíhala v rámci úkolů a projektů Vědecké koncepce MZM a IP DKRVO a jsou zapojeni všichni kurátoři Archeologického ústavu.

## Výstavní činnost

Archeologický ústav připravil v roce 2016 dvě výstavy:

„Poklady barbarů“ (Palác šlechticů, 30. 5. 2016 – leden 2017), spolupráce s Muzeem hlavního města Prahy (J. Čižmářová)

„To nejkrásnější z neolitu“ (Palác šlechticů – kaple, 3. 5. – 25. 9. 2016, A. Humpolová)

## Publikační činnost (mimo IP DKRVO)

Salaš, M. (2016): Počátky obce Suchý. In: K. Resch a kol. (eds.): Horácký lidový kalendář. Blansko 2016, 25–29.

Salaš, M. (2016): Plavební kanál Suchý - Šmelcovna. In: K. Resch a kol. (eds.): Horácký lidový kalendář. Blansko 2016, 119–121.



PhDr. Alena Humpolová, vedoucí oddělení

Hájek, Z. (2016): Neslovice (okr. Brno-venkov), PV 57-1, 167–168.

Hájek, Z. – Čižmářová, J. – Kühn, M. (2016): Moravany (okr. Brno-venkov), PV 57-1, 250.

Hájek, Z. – Balcárková, A. (2016): Neslovice (okr. Brno-venkov), PV 57-2, 291.

Hájek, Z. – Čerevková, A. (2016): Neslovice (okr. Brno-venkov), PV 57-2, 291–292.

Hájek, Z. – Koubková, H. (2016): Tetčice (okr. Brno-venkov), PV 57-2, 313–314.

Hájek, Z. – Dytrych, J. – Žákovský, P. – Balcárková, A. (2016): Vysoké Popovice (okr. Brno-venkov), PV 57-2, 325–326.

Hájek, Z. – Bartík, J. – Čerevková, A. – Koubková, H. (2016): Neolitické a eneolitické osídlení Neslovicka (okres Brno-venkov). Praehistorica. Praha: Karolinum, XXXIII, 1–2, s. 165–188. ISSN 0231-5432.

Hájek, Z. – Dytrych, J. – Koubková, H. (2016): Brno-Bystrc (okr. Brno-město), PV 57-1, 204.

## Pedagogická a lektorská činnost

J. Čižmářová: „Keltská pohřebiště na Moravě a konvice z Brna Maloměřic“, Univerzita Palackého v Olomouci, 10. 3., cca 30 studentů.

M. Salaš: Recenzní posudek příspěvku pro časopis Pravěk NŘ (článek D. Parma – Z. Holubová: Záchranné výzkumy v Habrovanech a otázka pozdně bronzového osídlení Vyškovské brány).

M. Salaš: Oponentský posudek disertace Rožnovský: Věteřovské sídliště v Hodonicích a jeho postavení v rámci starší doby bronzové na Moravě.

M. Salaš: Recenzní posudek příspěvku pro časopis Archeologické výzkumy v jižních Čechách (článek M. Augustinová: Metalurgická krajina? – po-

tenciální doklady metalurgie bronzu v jižních Čechách v době bronzové).

M. Salaš: Doporučení k zahájení řízení k udělení vědeckého titulu „doktor věd“ pro PhDr. M. Ernée-ho, Ph.D.

M. Salaš: Lektorský posudek publikace Modřice – dějiny města (red. J. Mitáček, R. Procházka).

M. Salaš: Recenzní posudek monografie V. Furmáněk – V. Mitáš – V. Budaváry: Radzovce in der Zeit der Urnenfelderkulturen II (Katalog des Gräberfeldes).

Z. Hájek: Přednáška pro univerzitu třetího věku v Moravském zemském muzeu. Téma: První zemědělci.

Účast na projektu „Škola v muzeu“ (M. Salaš, Z. Měchurová).

### **Spolupráce s médii**

– Natáčení pořadu o Keltech pro Toulavou kameru, 22. 5. 2016 (J. Čižmářová)

– Podklady pro článek o lokalitě Blučina – Cezavy pro časopis Tajemství české minulosti 57, 2016 (str. 44–45: „Obětování pro přízeň bohu?“) (M. Salaš)

### **Účast na konferencích a seminářích**

M. Salaš: XIV. mezinárodní konference „Doba popelnicových polí a doba halštatská“, Kutná Hora 4.–7. 10. 2016, přednáška „Urnenfelderzeitliche Metalldeponierung von Svinošice (Bez. Blansko, Südmähren) und ihre environmentalen Zusammenhänge“

Z. Měchurová: Archaeologia technica, 21. dubna 2016, TM Brno

Z. Měchurová: Archeologické výzkumy na Moravě a ve Slezsku v r. 2015, 27. 4. 2016, Brno-Špilberk

Z. Měchurová: workshop ke středověké keramice, 16.–19. 8. 2016, Panská Lhota

### **Přednášky pro veřejnost**

J. Čižmářová: „Keltská pohřebiště na Moravě a konvice z Brna-Maloměřic“, Muzeum a galerie v Prostějově, 14. 4.

J. Čižmářová: exkurze na oppidum Staré Hradisko (doprovodná akce k výstavě „Keltové“), 14. 5.

J. Čižmářová: „Tajemná konvice z Brna-Maloměřic“, Muzeum Nasavrky, 29. 7.

J. Čižmářová: organizace cyklu doprovodných přednášek k výstavě „Poklady barbarů“

J. Čižmářová: komentované prohlídky výstavy „Poklady barbarů“

J. Čižmářová: komentovaná prohlídka ve výstavě „Poklady barbarů“ u příležitosti Dne archeologie, 15. 10.

M. Salaš: přednáška pro veřejnost „Bronzové poklady Krumlovského lesa“, Moravský Krumlov 26. 1. 2016; 56 účastníků

### **Různé**

– členství v redakční radě časopisu „Študijské zvesti Archeologického ústavu SAV (J. Čižmářová)

– člen redakční rady časopisu Archeologické rozhledy (M. Salaš)

– člen stálé atestační komise Archeologického ústavu AV ČR Praha (M. Salaš)

– člen redakční rady AMM – Časopis Moravského muzea, vědy společenské (Z. Měchurová)

– člen výboru Oborové komise muzejních archeologů při asociaci muzeí a galerií ČR (A. Humpolová)

– badatelský provoz v depozitářích, konzultace

– účast na zahájení oslav 200 let MZM – Biskupský dvůr 9. 9. (T. Zemancová, E. Janderová, P. Rajnoch)

– akce „Otevřené ministerstvo“, Praha 28. 9. aktivní účast (E. Janderová)



Snímek z vernisáže výstavy „Poklady barbarů“ – návštěvnice u vitríny s nálezy ze sídliště u Zlechova a s depotem železných předmětů z Mušova (foto: S. Doleželová)



Fotografická dokumentace exkavace příkopu ze starší doby železné (halštatské) v obci Troubsko (foto: H. Koubková, březen 2016). Název akce: Splašková kanalizace – ulice Polní, Troubsko

generální ředitelství

Úsek náměstka gen. ředitele pro odbornou činnost

Úsek náměstka gen. ředitele pro vnější záležitosti

Úsek náměstka gen. ředitele pro vnitřní záležitosti

Úsek náměstka gen. ředitele pro ekonomiku

## Centrum slovanské archeologie

Revidování, dokumentování a vyhodnocování archeologického výzkumu významné archeologické lokality z doby Velké Moravy a raného českého státu v Uherském Hradišti – Sadech, na Výšině sv. Metoděje a to jak v souvislosti s tvorbou katalogu, tak i realizací výzkumu DNA (L. Galuška, J. Langr).

Revidování a vyhodnocování starších archeologických výzkumů z oblasti Starého Města, především pak ze 70. let 20. století v lokalitách U Víta – výzkum řemeslnických areálů (L. Valášková)

Zpracovávání a evidování nových sbírkových předmětů získaných při záchranném archeologickém výzkumu ve Starém Městě v lokalitě „Louky“ (L. Valášková, J. Langr)

Ve dnech 19. až 22. května spolupráce na realizaci III. Dnů slovanské kultury věnovaných Slovinsku a Slovensku:

V CSA byla ve dnech 20. až 22. května prezentována výstava „Poklady z Bojnej“ představující unikátní zlaté plakety s raně křesťanskou tematikou, vernisáž 20. května,

V CSA byl dne 20. května uspořádán přednáškový večer za účasti archeologů ze Slovinska, Slovenska a ČR s přednáškami na téma raného středověku (L. Galuška)

V archeoskanzenu v Modré u Velehradu byl dne 21. května spolupřátán workshop s na téma Kultura a historie Slovinska a Slovenska.

Na hradisku sv. Klimenta u Osvětiman byla pracovníky CSA vedena exkurze s výkladem pro zájemce z ČR, Slovenska a Slovinska (L. Valášková).

Ve dnech 8. listopadu až 5. prosince v sále Karla Valocha MZM realizována výstava Centrum slovanské archeologie – minulost a přítomnost, uskutečněná v rámci pravidelných prezentací jednotlivých oddělení a ústavů k oslavám 200. výročí založení MZM

V rámci toho dne 30. listopadu realizována přednáška „Slovanská archeologie MZM na Staroměstsku a Uherkohradištsku“ provázená promítáním filmu „Dva roky s profesorem“ představujícím osobnost MZM, archeologa prof. dr. V. Hrubého (L. Galuška, L. Valášková)

### Spolupráce s jinými institucemi a médii

Dne 4. června spolupřátání exkurze na Slovensko, do Bojné, Nitranské Blatnice a Nitry spojené s vý-



Doc. PhDr. Luděk Galuška, CSc., vedoucí centra

klady na lokalitách (L. Galuška), ve spolupráci se Společností Starý Velehrad (J. Jilík)

Dne 7. června natáčení profilového pořadu „Stříbrný vítr“ v ČR v Praze pro ČR 2, režie J. Málková-Novotná, pořad vysílán dne 25. června v 17.00

Ve dnech 13. a 14. srpna spolupráce na akci pro veřejnost „Veligrad“ spojená s přednáškou a uváděním prezentace, archeoskanzenu v Modré u Velehradu, ve spolupráci s Velkomoravané, z. s.

Dne 25. srpna spolupráce na semináři „Návrat k tradicím a zdravému patriotismu ve školách kraje pod Buchlovem“, s přednáškou a výkladem v archeoskanzenu v Modré u Velehradu (spolu se Školou obnovy venkova Modrá 2016)

Dne 24. září spolupřátána akce „Cyrilometodějské putování Slováckem“ s návštěvou CSA a významných archeologických lokalit ve Starém Městě a Uherském Hradišti, spojené s výklady pracovníků CSA (pořátáno spolu s Evropskou kulturní stezkou sv. Cyrila a Metoděje a dalšími partnery)

Červen až srpen 2016 natáčení filmu „Slyšte, Slované“, L. Galuška jako spoluscénarista, odborný konzultant, průvodce, režie M. Petřík, produkce ČT studio Brno, kreativní producent P. Diviš, 1. díl vysílán na ČT 2 dne 30. října, II. díl, 6. listopadu, III. díl 13. listopadu

Natáčelo s kromě jiného i v prostorách MZM, archeoskanzenu v Modré, v Mikulčicích, Břeclavi-Pohansku, Starém Městě

Září až říjen 2016 natáčení filmu „Velká Morava – nevstoupíš dvakrát do stejné řeky“ v rámci projektu Národní klenoty II., L. Galuška jako odborný konzultant a garant, režie a scénář Otto Kalus, průvodce V. Tábořský, produkce ČT, natáčelo se v Modré, Starém Městě i budově CSA. Termín vysílání ještě není znám

Dne 11. září spolupráce na „Velkomoravském koncertu“ s tematickým názvem Velká Morava a Karel IV., za účasti souboru Hradišťan s Jiřím Pavlicou. L. Galuška jako spoluscénarista a na pořadu se podílel i jako spolupřevodce Alfréda Strejčka

Dne 20. září výklady pro cca 100 žáků ZŠ Staré Město v archeoskanzenu v Modré u Velehradu

Dne 22. září organizování exkurze pro účastníky celorepublikového Sjezdu meteorologů a klimatologů ČR spojené s výklady ve Starém Městě, Uherském Hradišti, Modré a Velehradu

Dne 10. listopadu výuka studentů III. ročníku Gymnázia Uherské Hradiště, absolventů semináře dějepisu, na téma „Aktuální otázky slovanské archeologie ve střední Evropě“

### **Přednášky a besedy pro veřejnost např.**

- 16. února, L. Galuška – Elity Velké Moravy, Brno, Masarykova demokratická akademie
- 21. března, L. Galuška, L. Valášková – Dějiny archeologických výzkumů ve Starém Městě, Staré Město-eventcentrum
- 3. května, L. Galuška – Slované na východní Moravě od 6. do 10. století, Slavičín-knihovna
- 7. září, L. Galuška – Počátky křesťanství na Moravě a Cyril a Metoděj, Uherský Ostroh –zámek

### **Věda, výzkum a ediční činnost**

25. května, L. Galuška, vědecká přednáška Uherské hradiště-Sady. Od velkomoravského sakrálního centra po největší nekropoli doby knížecí na Moravě, přednesena v rámci workshopu Centra 10. až první poloviny 11. století na Moravě, Archeologický ústav AV ČR, Brno

16.–18. srpna, L. Valášková, vědecká přednáška „Raně středověká keramická produkce staroměstsko-uherskohradištské aglomerace: současný stav poznání“ v rámci VIII. Mezinárodního keramického workshopu, vědecká základna ÚAM FF MU Panská Lhota na Vysočině

26. října, L. Galuška, vědecká přednáška „Mocenská aglomerace Staré Město-Uherské Hradiště; aktuální stav poznání“ v rámci pracovního workshopu „Mocenská centra mojmírovské Moravy“ za účasti vybraných předních moravských archeologů a historiků, Archeologický ústav AV ČR Brno,

11. července až 19. srpna, realizace záchranného archeologického výzkumu ve Starém Městě v lokalitě „Louky“ při stavbě silnice, odkryty sídlištní objekty z období 8.–9. století (raný středověk) a z období doby kamenné, cca 6.–5. tisíciletí př. n. l. (neolit)



Centrum slovanské archeologie, Uherské Hradiště.





## Etnografický ústav

### Priority:

- příprava a průběžná aktualizace podkladů pro vytvoření stálé expozice pro IROP
- práce se sbírkami a jejich ochrana
- pokračování činnosti VO dle zaměření kurátorů
- kontinuita vydávání recenzovaného časopisu FE

### Co se podařilo:

- vybudování stálé expozice tradiční kultury na Moravě se díky příslibu zisku prostředků IROP v závěru roku 2016 posunulo z oblasti snů do reálu, realizace r. 2017–2019
- emeritní kurátorka Eva Večerková obdržela na knižním veletrhu Svět knihy v Praze (12. 5.) *Výroční cenu za rok 2015 za původní práci* Obyčeje a slavnosti v české lidové kultuře; gratulujeme!
- zisk inkunábulí habánské keramiky prostřednictvím programu ISO pro sbírku EÚ
- napojení EÚ na projekt výzkumu polonik v moravských sbírkách (H. Dvořáková, J. Poláková)
- restaurování oděvní součástky (mentýk) prostřednictvím programu ISO D
- nastavení zkušebního provozu *Metodického centra muzejní práce s tradičním textilem*, jehož iniciativní koordinátorkou se stala Terezie Ondrová
- zajištění pokračování projektu *Za humny* prezentujícího vybrané obce a projekty napojené na tradiční kulturu; v roce 2016 byly představeny obce *Vrbice* ( Z. Potyková) a *Blatnice* ( Z. Potyková, A. Kalinová, H. Dvořáková) a ve spolupráci s Národním ústavem lidové kultury ve Strážnici projekt *Na krále, matičko, na krále...* ( Z. Potyková, T. Gabrhelová), obohacením výstav pak byly doplňkové programy regionálních souborů
- zápůjčka sbírkového předmětu (vyšívání ručník) na prestižní výstavu Franz Joseph. Zum 100. Todestag des Kaisers. Hoffmobilen Depot, Vídeň, 16. 3. – 27. 11. ( M. Tobolová)
- příprava konference COHA 2017 (ve spolupráci s COHA a MU) – J. Poláková
- příprava projektů: NAKI (ve spolupráci s MU, MZK, EÚ AV ČR), ISO D (Rebešovice) – J. Poláková
- účast na přípravě projektu NAKI *Kultura reformace na Moravě a ve Slezsku v 16. a 17. století* (MZM, FF MU Brno, FF KU Praha) – A. Kalinová, H. Dvořáková



PhDr. Hana Dvořáková, vedoucí oddělení

- představení rozšířené varianty výstavy *Budoucnost tradice II.* v Regionálním muzeu v Mikulově (ve spolupráci s Univerzitou Tomáše Bati ve Zlíně, ateliérem oděvního designu, kurátorky H. Dvořákové, K. Petříčkové)
- participace na výstavním projektu MZM a městyse Jevišovice mapujícím kulturu Jevišovicka v předhradí Starého zámku Jevišovice (H. Dvořáková, A. Kalinová, J. Pechová)
- organizační podíl na *VII. Mezinárodním setkání flašinetářů* (H. Dvořáková)
- aktivní účast v programu *Muzejní noci* v návaznosti na program design a tradice Folk style (VOŠ Brno)
- aktivní podíl na programu *Brněnský fašanek*
- díky dobrým kolegiálním vztahům pokračovala spolupráce s pořadatelem Mezinárodního folklorního festivalu Brno 2016 uspořádáním koncertu v hale PŠ ( Z. Potyková)

### Personalia

- zvýšení kvalifikace (PhDr.) – J. Poláková
- k 1. 9. ukončila pracovní úvazek Mgr. Zlata Potyková, koordinátorka a kurátorka projektu *Za humny*, aby nastoupila jako kurátorka Etnografického oddělení Musaion Národního muzea
- na pozici koordinátorky zkušebního provozu Metodického centra práce s muzejním textilem k 1. 9. 2016 nastoupila Mgr. Terezie Gabrhelová/Ondrová, která se velmi invenčně zapojila (Katalog tvůrců participujících na tradiční kultuře)
- pokračoval kontakt s emeritními pracovníci L. Novákovou a E. Večerkovou směřovaný především do oblasti poradenství, práce se sbírkou a publikačních aktivit

- po 12 letech více než oboustranně spokojené spolupráce opustila Etnografický ústav uklízečka Zdenka Markusíková

## 1. Vědecko-výzkumná činnost

### Priorita: Pokračování činnosti VO

#### Sledovaná témata:

- historie národopisné fotografie – osobnosti František Slavík, Josef Klvaňa, K. O. Hrubý, soukromé archivy stavitelství (H. Beránková)
- design a tradiční kultura – ÚLUV, *Budoucnost tradice II.* (H. Dvořáková)
- habánská a posthabánská fajáns a její místo vývoji lidové keramiky (A. Kalinová)
- přínos MVDr. Josefa Dostála (1894–1970) pro etnologické studium (A. Kalinová)
- lidová podmalba na skle a její výrobní centra na českém území (A. Kalinová)
- tradiční lidová zaměstnání, německá minorita na Vyškovsku (J. Pechová)
- minority a obřadní kultura, cílený výzkum pomocí metody orální historie (J. Poláková)
- tradiční textil (M. Tobolová)

#### 1/2. Publikáční výstupy:

##### Beránková Helena

- **Trhlina v čase a prostoru: Slovenský ples v Brně.** Zpráva, NR 2/16. ISSN 0862-8351, s. 175.
- **Na Balkán po stopách Viktora Dvořáka.** (s J. Polákovou). Zpráva, Mrevue 1/2016, s. 54–62.
- **Život je krásný: K. O. Hrubý 1916–1998.** NR 4/2016. ISSN 0862-8351, s. 317–320.
- **Otázníky výučby vizuální antropologie.** Historická fotografie 2016 (15) (s M. Botikovou) ISSN 1213-399X, ISBN 978-80-7469-040-2 (Národní archiv), ISBN 978-80-87896-19-8 (Technické muzeum v Brně), s. 96–107.
- **Nenormální normalizace.** Bulletin MG 2016 (s A. Dufkem). ISSN 0231-5793, s. 86–93.
- **KOH: fotograf pohledem etnografa.** In: Maříková, B. (ed.): K. O. Hrubý. České Budějovice: Metropol / Galerie Nahoře, s. 9.
- **Lidové stavitelství na skleněných negativěch. Nálezová zpráva.** Národopisný věstník, 2016, Supplementum Zpravodaj Komise pro lidové stavitelství, sídla a bydlení České národopisné společnosti. ISSN 1211-8117, s. 29–34.

##### Dvořáková Hana

- **Betlémské středisko Králíky jako polyfunkční výrobní centrum.** ISSN 0862-1209, Folia thnographica, 50/1 2016, 97–110, 14 s.
- **Neznámý doklad zasítování – kontakty německých a českých badatelů v letech 1963–1969.** In: Woitsch, Jiří – Jůnová Macková, Adéla a kol. (ed.): Etnologie v zúženém prostoru. Etnologický ústav Akademie věd České republiky, v.v.i., Praha 2016, s. 257–264.
- **Médium etiketa – Grafika jako marketingový nástroj-vinná etiketa jako zbraň.** In: Moravín 1964–2014. Mikulov 2016, s. 40–44.
- **Výstava „Budoucnost tradice“ a problematika prezentace textilních předmětů** (spolu s L. Dufkovou). Textil v muzeu 2016, ISBN 978-80-87896-35-8, ISSN 1804-1752, s. 110–112.

##### Dufková Libuše

- **Výstava „Budoucnost tradice“ a problematika prezentace textilních předmětů** (spolu s H. Dvořákovou). Textil v muzeu 2016, ISBN 978-80-87896-35-8, ISSN 1804-1752, s.110–112.

##### Kalinová Alena

- **The Collection of Anabaptist (Hutterite) Ceramics in the Moravian Museum in Brno.** Acta Ethnographica Hungarica 60 /2, 2015, s. 371–386. Print ISSN 1216-9803, online ISSN: 1588-2586.
- Pastieriková, Marta – Kalinová, Alena: **Posthabánské keramické umenie. /A poszthabán kerámiaművészet.** Budapest, Novella Kiadó 2016, 319 stran. ISBN: 978-963-9886-35-3.
- **Podíl soukromých sběratelů na utváření sbírek Etnografického ústavu Moravského zemského muzea. MUDr. Antonín Novotný (1890–1961).** Folia ethnographica 50 /1, 2016, s. 39–50.
- **Novokřtenci na Moravě a jejich kulturní odkaz.** Národopisná revue 26, 2016, č. 4, s. 271–283. ISSN 8062-8351.

##### Pechová Jarmila

- **Obuv a obuvníci v obcích bývalého německého ostrůvku na Vyškovsku.** In: Sborník ze VII. Mezinárodní konference Obuv v historii 2014. Vyšlo v r. 2016 v elektronické podobě, <http://www.muzeum-zlin.cz/cs/publikace/obuv-v-historii-2014/>.
- **Řemeslo a obchod v devatenáctém a v první polovině dvacátého století.** In: Týnec, 2016.

### Poláková Jana

- **Ježíšek nebo Santa Klaus...** Zpráva, Mrevue 1/2016, s. 40.
- **Na Balkán po stopách Viktora Dvořáka.** (s H. Beránkovou), M revue, 1/2016 Zpráva, M revue 1/2016, s. 54–62.
- **Žena jako objekt tištěných vtipů ve vybraných ročnících Vilímekova kalendáře Humoristických listů.** Národopisná revue 26, 2016, č. 1, s. 19–32.
- **Vánoční koledování a vinšování Romů v bývalém Československu.** Folia ethnographica 50, 2016, č. 1, s. 111–130.
- **Možná úskalí při výzkumu národnostních a etnických menšin – několik příkladů z terénní praxe.** In: Zuzana Denková (ed.): Etnológ v teréne. Etnológ a muzeum XX. Zborník príspevkov z konferencie konanej 21.–23. 6. 2016 v Banskej Štiavnici. Banská Štiavnica: Slovenské banské muzeum v Banskej Štiavnici, Zväz múzeí Slovenska 2016, s. 138–159.
- **Metodologie a specifika výzkumu mezi Romy.** In: Pavel Mücke – Martin Brychta (eds.): Na hranicích mezi minulostí a přítomností. Současné perspektivy orální historie. Praha–Ostrava: Česká asociace orální historie – Ostravská univerzita 2016, s. 133–143.
- **Vietnamská národnostní menšina a české Vánoce.** In: Jana Tichá (ed.): Muzeum a identita. Etnologické pohledy. Rožnov pod Radhoštěm: Valašské muzeum v přírodě v Rožnově pod Radhoštěm, 2016, s. 187–201.

### Tobolová Markéta

- **Smažení vaječiny.** Příspěvek k historii a současnosti svatoodušních svátků. Folia Ethnographica 50/1, s. 83–95.
- **Lidový oděv.** In: Týnec. Městečko na Podluží, 2016, s. 318–329.
- **Lidový oděv na Kořenci.** In: Malíř František Řehořek, Albert-Boskovice, 2016, s. 111–122.

### Večerková Eva

- **Martinské hody v Zubří u Nového Města na Moravě.** Národopisná revue 26, 2016, č. 1, s. 56–61.
- **Bibliografie periodika Etnografického ústavu Moravského zemského muzea 1959–2016.** Folia ethnographica 50/2, s. 137–202.
- **Lidové obyčeje, slavnosti a zábavy v běhu času.** In: Týnec. Městečko na Podluží. Obec Týnec 2016, s. 298–317.

### Posudky / recenze:

#### Beránková Helena

- 1 odborná studie pro: Zprávy památkové péče
- 4 posudky nominací UNESCO (národní nominace)

#### Dvořáková Hana

- recenzní posudek publikace *Krajiny prostřených i prázdných stolů.* (M. Lenderová, FF Pardubice)
- recenzní posudek publikace *Co se dostane do muzea, není nikdy ztraceno* (VM Rožnov p. Radhoštěm)
- recenzní posudek *Modrotisková oděvní tvorba pod vedením ŮLUV* (TM Brno)
- recenzní posudek *Retro* (Národní muzeum Praha)
- *Betlém*, evidenční list movité památky (MK ČR)
- odborné zhodnocení sbírky betlémů V. Vizinové, Zábrdí u Husince (MK ČR)
- posudek na nákup betléma (Muzeum Vysočiny Jihlava)

#### Kalinová Alena:

- recenzní posudek na příspěvek *Restaurování křížové cesty – souboru čtrnácti podmaleb na skle z Městského muzea v Železném Brodě* (Forum 2016, Technické muzeum v Brně)
- recenzní posudek na práci L. Kafky *Severočeská podmalba na skle. Příspěvek k typologii malby na skle se zřetelem k tvorbě Vincenze Jankeho* (katalog souborné výstavy, Severočeské muzeum v Liberci, 2017)
- posudek na nákup fajánsového džbánu pro Muzeum města Bratislavy

#### Pechová Jarmila

- recenzní posudek na práci R. Habartové *Formy péče o tradiční rukodělnou výrobu ve Zlínském kraji* pro Museum vivum
- recenzní posudek na příspěvek *Prodejna Folklorika při Muzeu vesnice jihovýchodní Moravy ve Strážnici* pro Museum vivum

#### Poláková Jana

- recenzní posudek publikace Jiří Zounek – Michal Šimáně – Dana Knotková: *Socialistická základní škola pohledem pamětníků* – životopisná interview s učiteli. Brno: Masarykova univerzita, předpokládané vydání 2016

### **Tobolová Markéta**

- recenzní posudek na publikaci Mojžíra Benži – *Tradiční odev Slovenska*. Národopisná revue 2/2016

### **1/3. Účast na konferenci s referátem**

### **Beránková Helena**

- **Symposium ke stému výročí narození K. O. Hrubého**, 23. května, Brno  
Pořadatel: Dům umění města Brna  
Referát: *Život je krásný. Spolupráce K. O. Hrubého s etnografi*

### **Dvořáková Hana**

- **Mezi státním plánem a badatelskou svobodou**. Praha, 7.–18. 3. 2016  
Pořadatel: Etnologický ústav AV ČR v.v.i., Masarykův ústav, Archiv AV ČR,  
Referát: *Neznámé kontakty německých a českých badatelů v letech 1963–1969*
  - **Stopy Chorvátů v střední Evropě.**, Bratislava, 23. 6. 2016  
Pořadatel: Slovenské národné múzeum-Múzeum kultúry Chorvátov na Slovensku  
Referát: *Společenský život jako identifikační faktor současné minority Charvátů*
  - **Etnologie v muzeu – výběrový model?** Augsburg, Německo, 18.–20. 9. 2016  
Pořadatel: Landesstelle für die nichtstaatlichen Museen in Bayern, Sächsische Landesstelle für Museumswesen, Verbund Oberösterreichischer Museen, Asociace muzeí a galerií  
Referát: *Národopisná muzea v České republice: dokumentace, prezentace a interpretace tradiční lidové kultury*
  - **VII. mezinárodní balkanistické symposium**, Brno, 28.–29. 11. 2016  
Pořadatel: Ústav slavistiky FF MU, MZM, Historický ústav AV ČR, v. v. i.  
Referát: *Etnografové za I. linií. Sběry na Balkáně v letech 1915–1917*
  - **Polonika ve sbírkách slezských a moravských muzeí**, Vranov n. Dyjí 20.–21. 10. 2016  
Pořadatel: Ostravská univerzita, FF MK Polské republiky  
Referát: *Polonika ve sbírkách MZM*
- ### **Kalinová Alena**
- **Hinterglassymposium**, 26.–28. 5. 2016, Sandl, pořadatel Hinterglasmuseum v Sandlu (Rakousko)  
Referát: *Das Räuberthema in der slowakischen Hinterglasmalerei*

- **Slávnosti hlíny 2016**, Modra (Slovensko), 6.–9. 9. 2016, mezinárodní odborný seminář na téma *Keramika – dekorácia, umenie, úžitkovosť*, pořadatelé Slovenské národné múzeum – Múzeum Ludovíta Štúra v Modre a Modranská beseda  
Referát: *Moravská lidová fajáns a její místo v lidové kultuře*
- **Erotika v lidové kultuře**, 14. a 15. 6. 2016, pořadatel MKKK, Podhorácké muzeum v Předklášteří u Tišnova a Slovákcké muzeum v Uherském Hradišti.  
Referát: *Sv. Jenovéfa Brabantská v podmalbách na skle*

### **Pechová Jarmila**

- **Kultúrne dedičstvo a identita**, Banská Bystrica 25. 5. 2016  
Referát: *Identita a životnosť tradície v brněnské městské části Tuřany*.
- **K dějinám průmyslu, techniky a sociálního vývoje**, TMB Brno 26. 10. 2016  
Referát: *Drobný průmysl a podnikání v Tuřanech*.

### **Poláková Jana**

- **Seminář etnografické komise AMG**, Šumperk 27. 4.  
Pořadatel: EK AMG  
Referát: *A co dostanou u sousedů? Metoda oral history v muzejní praxi*
- **15. setkání historiků a příznivců orální historie**, Sovinec 10. 6.  
Pořadatel: Česká asociace orální historie, Praha  
Referát: *Co sa stalo, přihodilo... při výzkumu Vánoc u etnických, národnostních a náboženských menšin*
- **Pracovní setkání Mezinárodní komise pro studium lidové kultury v Karpatech**, Tišnov 14.–15. 6.  
Pořadatel: MKKK, Podhorácké muzeum v Předklášteří u Tišnova a Slovákcké muzeum v Uherském Hradišti.  
Referát: *Svět lásky a erotiky v kalendářích lidového čtení*
- **20. Ročník konference Etnolog a muzeum – Etnolog v teréne**, Banská Štiavnica (SK) 21.–22. 6.  
Pořadatel: Bánské muzeum, Banská Štiavnica  
Referát: *Možná úskalí při výzkumu národnostních a etnických menšin – několik příkladů z terénní praxe*
- **Konference „Děti a mládež národnostních menšin“ a 16. setkání národnostních menšin**, Praha 10. 11.

Úsek náměstka gen. ředitele pro odbornou činnost  
Úsek náměstka gen. ředitele pro větší záležitosti  
Úsek náměstka gen. ředitele pro vnitřní záležitosti  
Úsek náměstka gen. ředitele pro ekonomiku

Pořadatel: Dům národnostních menšin  
*Volnočasové aktivity dětí a mládeže národnostních menšin v Brně* (společně s J. Pospíšilovou, EÚ AV ČR Brno)

#### Ondrová Terézia

- **Rekonstrukce slavnostního kroje a možnosti její aplikace v praxi**, Městské muzeum a galerie Hustopeče 10. 11. 2016  
Referát: *Využití lidového oděvu nebo jeho dílčích prvků v současnosti.*

#### Tobolová Markéta

- **K dějinám průmyslu, techniky a sociálního vývoje**, TMB Brno 26. 10. 2016  
Referát: *Vývoj kopřivnické automobilky Tatra pohledem zaměstnance.*

#### 1/4. Účast na konferenci bez referátu, na odb. akcích

##### Dufková Libuše

- **Workshop Folklorstyl II** na střední škole umění a designu v Brně
- **Workshop pro konzervátory-restaurátory a kurátory textilu**. Praha MK a UPM
- **Celostátní konference konzervátorů-restaurátorů**
- **Setkání pracovní skupiny textil při AMG**
- **Setkání jihomoravské sekce komise KRO AMG**

##### Pechová Jarmila

- **Erotika v lidové kultuře**, 14. a 15. 6. 2016, pořadatel MKKK, Podhorácké muzeum v Předklášteří u Tišnova a Slovácké muzeum v Uherském Hradišti.
- **seminář EK AMG** v Ostravě 11.–12. 10. 2016
- **Seminář Společná minulost – společně do Evropy** v Kučerově 20. 8. 2016

#### Tobolová Markéta

- **Konference Textil v muzeu**. Technické muzeum v Brně. 7.–8. 6. 2016.
- **Konference Oděv a textil v životě doby lucemburské**. NPÚ Praha 6. 10. 2016.
- **Metodický seminář Zpracování složitých a rozsáhlých osobních a rodinných archivů**. Masarykův ústav a Archiv Akademie věd ČR; Národní archiv Praha 25. 10. 2016.
- **Setkání pracovní skupiny textil při AMG**. Praha 27. 10. 2016.

- **Seminář Rekonstrukce slavnostního kroje a možnosti její aplikace v praxi**. Městské muzeum a galerie Hustopeče, 10. 11. 2016.

#### 2. Sbírkotvorná činnost

Byla dodržena priorita: důraz na doplnění fondů. Všechny kurátorky se podílely na přípravě podkladů pro Nákupní komisi MZM. Zásadní je nárůst sbírky keramiky o soubor habánských dokladů (4 fajánse, 11 dokladů nejstarší kamnářské produkce). Na základě nabídky Úřadu pro zastupování státu ve věcech majetku ve Vyškově a Brně získán sbírkový materiál z 19. a první poloviny 20. století (sklo, keramika, fotografie, písemnosti). Na šedesát kusů přírůstků bylo získáno díky spolupráci navázané s organizací Retro-use v Brně.

#### 3. Práce se sbírkami

- **inventarizace sbírkových fondů** (za rok 2016 celkem 6845 evid. čísel – J. Poláková)
- **evidence v II. stupni** celkem 1211 (H. Beránková 270 ks, H. Dvořáková 70 ks, A. Kalinová 104 ks, J. Pechová 129 ks, J. Poláková 229 ks, M. Tobolová 96 ks)
- **přepis evidenčních záznamů do DEMUS** (celkem 398: JPol 208 ks, JPech 96 ks, MTob 94 ks)
- **digitalizace** vybraných fondů: celkem 852: 70 ks negativy Fr. Pospíšila, diapozitivy, diapozitivy ze zápůjčky z Uh. Ostrohu (H. Beránková), 220 ks strava (J. Pechová), 458 ks J. Poláková
- **CES** – pravidelné hlášení, H. Beránková

#### 4. Ochrana sbírkového fondu

- **záchranná adjustace** negativů (Polášek – Strážnice, H. Beránková + dobrovolníci)
- **adjustace pozitivů** do obalového materiálu ca 500 ks (H. Beránková+dobrovolníci)
- **restaurování fondu a přírůstků textil** – 36 ks (L. Dufková)
- **restaurování fondů a přírůstků** – 62 ks (L. Bojdová)
- **příprava exponátů pro výstavy** (L. Dufková, L. Bojdová)
- **průběžná písemná a fotografická dokumentace** (L. Bojdová, L. Dufková)
- **balení a příprava exponátů na transport** (L. Bojdová, L. Dufková)
- **průběžná kontrola depozitárního režimu** (L. Bojdová, L. Dufková)
- **zajištění desinsekce** Kobližná, Rebešovice, Jevišovice ( M. Tobolová)
- **účast na odborných seminářích** (L. Bojdová, L. Dufková)

- vyhotovení podkladů pro vybavení Centrálního depozitáře MZM v Rebešovicích (L. Bojďová, L. Urbánková)
- odborný dohled při manipulaci se sbírkovými předměty v rámci opravy zámku v Jevišovicích (J. Poláková)
- optimalizace uložení sbírkových předmětů v depozitáři zvykosloví (J. Poláková)
- kontrola detašovaných pracovišť včetně kontroly regálů (H. Dvořáková)

## 5. Přednášková činnost

### Pedagogická činnost

- výuka na ÚEE FF MU (semestr jaro 2016 a podzim 2016) – Exkurz do historie a kultury Romů I. a II.; vedení a oponentura diplomových prací (ÚEE FF MU, semestr jaro 2016), přednáška Metoda oral history a její praktické využití (HV FF MU, semestr podzim 2016), J. Poláková

### Přednášky odborné:

- *Dokument a umění*. UK Bratislava, katedra etnologie a muzeologie, H. Beránková
- *Mezi chaosem a harmonií: stavební obraz české vesnice*. MU Brno, Historický ústav, H. Beránková

### Přednášky populární

- *Moravská Hellas očima cizince: Erwin Raupp*. U3V, H. Beránková
- *Josef Braun – podnikatel a fotograf*. Židovská obec Brno, H. Beránková
- *Olomučanská keramika*, 13. 10. 2016, Muzeum Blanenska v Blansku, A. Kalinová
- *Perníky a perníkáři v českých zemích*. MZM, 24. 3. 2016, pro U3V, J. Pechová
- *Specifika komunikace s Romy s ohledem na prostředí knihoven*, 18. 5. 2016, Regionální knihovna Karviná, J. Poláková
- *Vánoce jinak... (Vánoce národnostních menšin v ČR)*, 7. 12. 2016, Blatské muzeum Soběslav, J. Poláková

## 6. Vědeckopopularizační činnost

- odborná praxe – realizace praxe posluchačů středních a vysokých škol (kurátoři, konzervátoři, emeritní pracovníci)
- dobrovolní pracovníci (kurátoři)
- pokračování spolupráce v rámci projektu „Design a jeho kořeny“ (pracovní název) s dalšími institucemi (TM Brno, VUT Brno, UTB Zlín) (H. Dvořáková)

- konzultace pro odborné instituce (kurátoři, emeritní spolupracovníci, konzervátoři)
- poradenská služba (kurátoři, emeritní pracovníci, konzervátoři)
- badatelé ve sbírce EÚ (kurátoři, emeritní pracovníci)
- spolupráce s Lyceem Řekyň v České republice (J. Poláková)

## 7. Prezentace sbírek

### 7/1. Autorské výstavy

- *Budoucnost tradice II.*, ve spolupráci s UTB Zlín, kurátorky: H. Dvořáková, K. Petříčková, Regionální muzeum Mikulov, 6. 5. – 21. 8. 2016.
- **Josef Braun** – repríza výstavy – Židovské muzeum Praha, pobočka Brno, prosinec 2016, kurátorka: H. Beránková
- **Vrbice**, cyklus Za humny, 1. 7. – 25. 9., kurátorka: Z. Potyková
- **Blatnice pod Svatým Antonínkem**, cyklus Za humny, 4. 11. 2016 – 15. 1. 2017, kurátorky: A. Kalinová, H. Dvořáková, Z. Potyková

### 7/2. Převzaté výstavy:

- **Na krála, matičko, na krála...** spolupráce s NULK Strážnice, 25. 3. – 3. 7., kurátorky: Z. Potyková, T. Ondrová

### 7/3. Spolupráce při přípravě výstavy:

- **Příběh keramiky z Olomučan**, Muzeum Blanenska v Blansku, 13. 10. 2016 – 13. 1. 2017, A. Kalinová

## 8. Ediční činnost

- vydávání recenzovaného časopisu, zahrnutého na seznam ERIH – Folia Ethnographica I., II., (redaktor H. Beránková)

## 9. Členství v odborných komisích a v redakčních radách

- Beránková Helena** – hlavní výbor České národopisné společnosti, Český antropologický komitét, redakční rada Sborníku historické fotografie, Národopisného věstníku
- Dvořáková Hana** – Výstavní rada NM Praha, Výstavní rada MZM, Nákupní komise Východočeského muzea v Pardubicích a Regionálního muzea v Mikulově, Komise pro tradiční kulturu JmK, Komise pro zápis nemateriálních statků TLK do Seznamu JmK, Vědecká rada MZM, Komise muzejního managementu AMG, redakční rada Národopisná revue, Jižní Morava, Věstník AMG, Česká



národopisná společnost, členka výboru Spolku českých betlémářů

**Kalinová Alena** – poradní sbor MZM pro sbírkotvornou činnost, sbírkotvorný sbor národopisného oddělení NM v Praze, Etnografická komise AMG, redakční rada edice Etnologické studie v ÚEE FF MU, Česká národopisná společnost

**Pechová Jarmila** – Česká národopisná společnost, Etnografická komise AMG, Poradní sbor pro sbírkotvornou činnost Muzea Vyškovska

**Poláková Jana** – Česká národopisná společnost, Česká asociace orální historie (COHA), Etnografická komise Asociace muzeí a galerií ČR, Pracovní komise ředitelky Národního pedagogického muzea a knihovny J. A. Komenského pro vybudování Památníku holocaustu v Hodoníně u Kunštátu

**Tobolová Markéta** – Česká národopisná společnost, Česká archivní společnost (Brněnská studentská sekce)

**Večerková, Eva:** redakční rada čas. Slovácko

#### 10. Popularizační činnost

- projekt prezentace regionů, obcí, projevů tradiční lid. kultury v rámci projektu „Za humny“ (H. Dvořáková, Z. Potyková). Ukončení v r. 2016.
- Muzejní noc – tvorba programu, zajišťování (Z. Potyková)
- Brněnský fašank (H. Dvořáková)
- spolupráce s masovými médii a odbornými časopisy (kurátoři)
- doprovodné aktivity k výstavám Ježíšek nebo Santa Klaus? – J. Poláková, Ryba v lidové kultuře – J. Pechová, Vesnice – H. Beránková
- podíl na aktivitách MZM

Tradiční řecká svatba v podání Tanečního souboru Lycea Řekyň v České republice na Brněnské muzejní noci v Paláci šlechticů. Brno, květen 2016. Foto: J. Poláková.

Hody Moravských Charvátů, zv. Kiritof. Jevišovka, září 2016. Foto: J. Poláková.

Vystoupení tanečního souboru vietnamského sdružení Au co, doprovodný program k výstavě „Ježíšek nebo Santa Klaus. A co dostanou u sousedů?“. Brno, únor 2016. Foto: J. Poláková.

## 11. Zahraniční studijní cesty

### **Beránková, H.**

Slovensko, Vrbovce, Šaštín, Brodské – fašankové tradice, fotodokumentace lidového stavitelství  
Rumunsko, východní Maďarsko – muzea, fotodokumentace recentních dokladů lidové kultury, etnické procesy

Maďarsko, Budapešť – fotosbírka Néprajzi muzeum  
Polsko, Wroclav – valná hromada Polské národopisné společnosti

### **Kalinová, A.**

Německo, Görlitz, Schlesisches Museum zu Görlitz, 19.–22. 10. 2016, schůzka k přípravě přeshraničního projektu výzkumu malířství na skle (D, CZ, PL)

### **Pechová, J.**

Německo, Kollbach, seminář vyškovských Němců (18.–21. 11. 2016)

### **Poláková, J.**

Slovensko, Vrbovce, Šaštín, Strání, Korytná – fašankové tradice

Slovensko, Skalica – studijní, obřadní kultura minorit  
Slovensko, Banská Bystrica – studijní, účast na konferenci

## Zahraniční stipendium

**Dvořáková, H.:** IVDE, Freiburg, listopad 2016

Pozn.: Cesty do terénu v tuzemsku i zahraničí byly odvislé od výše přidělených grantových prostředků

## 12. Spolupráce s médii

– poskytování rozhovorů a informací médiím – rozhlas, tisk, televize (H. Dvořáková, J. Poláková, J. Pechová)

## 13. Další

- poskytování repropráv (odborné a populárně naučné výstupy – celorepublikově, H. Beránková)
- vedení přírůstkové knihy a agendy zápůjček a výpůjček (H. Beránková)
- revize (J. Pechová)
- inventarizace sbírkových fondů (A. Kalinová)
- administrativa spojená s chodem oddělení – smlouvy, statistiky (H. Beránková, H. Dvořáková)
- personalistika (H. Dvořáková)
- řešení chodu PŠ (H. Dvořáková)
- nárazové práce
- řádná dovolená



Mgr. Dagmar Grossmannová, Ph.D.,  
vedoucí oddělení

## Numismatické oddělení

### Sbírkotvorná činnost

Sbírkotvorná činnost Numismatického oddělení MZM je všeobecně zaměřena na materiál týkající se historického území Moravy. V roce 2016 byla sbírka rozšířena pouze několika drobnými nákupy a dary mincí a medailí. Numismatické oddělení rovněž převzalo soubor papírových platidel od ÚZSVM Žďár nad Sázavou.

### Vědecko-výzkumná činnost

Vědecko-výzkumná činnost oddělení, která je zaměřena především na moravské mincovnictví a vyhodnocování velkých mincovních depotů, probíhala v rámci úkolů stanovených vědeckou koncepcí MZM a projektů v rámci DKRVO.

### Výstavní projekty

Výstava „Boskovický poklad (nález mincí z období třicetileté války)“ byla realizována v Regionálním muzeu v Mikulově 8. dubna – 11. září 2016 a ve Slovákém muzeu v Uherském Hradišti 13. října – 31. prosince 2016.

Numismatické oddělení rovněž spolupracovalo na přípravě stálé expozice „Lidé a peníze“ v brněnské pobočce České národní banky (D. Grossmannová).

### Pedagogická a lektorská činnost

Výběrový seminář „Písemné prameny k peněžním dějinám v raném novověku“ pro studenty Ústavu





pomocných věd historických a archivnictví Filozofické fakulty Masarykovy univerzity (D. Grossmannová).

### **Aktivní účast na vědeckých konferencích a přednášky pro veřejnost**

Vystoupení na mezinárodních konferencích: příspěvek na téma „Der Stand der Währung und der Umlaufsmittel in Mähren am Anfang des 13. Jahrhunderts – Schatzfund aus Městečko Trnávka“ na mezinárodní konferenci 7. Österreichischer Numismatikertag, Wien (Rakousko), 18.–20. 5. 2016 (D. Grossmannová); „Poklad z Hodova (revize mincovního nálezu z období Jagellonců na Moravě)“ – přednáška na mezinárodní konferenci Numismatica centroeuropaea I. Středoevropské numismatické dny na téma Jagellonské mincovnictví ve střední Evropě, Kutná Hora 19.–22. 9. 2016 (D. Grossmannová).

Pro širokou veřejnost byla realizována řada přednášek: Měna a oběživo na Moravě počátkem 13. století (MZM, 1. 9. 2016, D. Grossmannová); Nález mincí z Rychnova na Moravě (okres Svitavy z přelomu 16.–17. století) (MZM, 3. 3. 2016, D. Kašparová); Nahlédnutí do historie brněnské mincovny (MZA, pro Muzejní a vlastivědnou společnost, 16. 3. 2016, D. Grossmannová); Boskovický poklad – nález mincí z období třicetileté války (Slovácké muzeum v Uherském Hradišti, 1. 12. 2016, D. Grossmannová); Nález mincí pod Pernštejnem (Národní muzeum, Praha, 7. 11. 2016, D. Grossmannová).

### **Ediční činnost**

Vydání odborného recenzovaného periodika Folia numismatica Supplementum ad Acta Musei Moraviae, Scientiae sociales 101, 2016, č. 30/1 a 30/2 (redaktorka D. Kašparová).

### **Ostatní aktivity**

Pokračovala organizace numismatických přednášek konaných pravidelně v MZM ve spolupráci s ČNS, pob. Brno, pravidelná konzultační činnost a badatelský provoz.

# Přírodovědné muzeum

## Mineralogicko-petrografické oddělení

### Sbírkotvorná činnost

V chronologické i systematické evidenci byly zpracovány všechny nové přírůstky za rok 2016. Pokračuje detailní odborná i administrativní revize starého sbírkového fondu včetně kompletní reevidace tzv. studijního materiálu z podsbírký B-minerály ze světa, a výběru nejkvalitnějších vzorků do evidence CES včetně digitalizace (elektronická evidence + fotodokumentace). Do přírůstkové knihy bylo za rok 2016 zapsáno 8 přírůstkových čísel a katalogizováno 312 inventárních čísel sbírkových předmětů. V rámci zpracování zmíněného studijního materiálu bylo zaevidováno a etiketami opatřeno 248 studijních vzorků; částečně byly i nově odborně určeny (zejména nové sběry z r. 2016 a materiál ze světa ze starého sbírkového fondu MZM). Revidováno (inventarizováno) bylo 2451 vzorků. Konzervováno, preparováno a restaurováno bylo vlastními silami cca 131 předmětů.

Vlastní terénní sběry, úzce souvisely, až na výjimky, hlavně s výzkumnou činností pracovníků oddělení, financovanou podporou DKRVO. Převládaly tuzemské cesty zaměřené na revizi lokalit na různých místech Moravy a Slezska, ale i sběry studijního materiálu na českých lokalitách. Byly uskutečněny dvě zahraniční cesty (Německo, Norsko).

Pro obohacení sbírek sloužily převážně vlastní terénní práce. Také se podařilo získat koupí ukázkou unikátního velkého broušeného citrínu z moravské suroviny, jednoho z největších na Moravě (1615 ct).

### Vědecko-výzkumná činnost

Tato činnost vycházela z jednotlivých plánovaných cílů podporovaných DKRVO.

Výzkum horninových sekvencí s mramory v moldanubické zóně a přilehlých jednotkách Českého masivu byl z velké části zaměřen na terénní revizi starých, v literatuře málo známých lokalit. Podrobně byly zpracovány a publikovány chondroitové mramory na Písecku (časopis v databázi Scopu). Na



Mgr. Vladimír Hrazdil, vedoucí oddělení

Moravě byla pozornost soustředěna na mramory při kontaktech větších geologických celků (okolí Jimramova, Dolní Rožínky).

Po dlouholetém výzkumu byla přijata k vydání publikace (impaktovaný časopis) věnovaná genezi dioritových pegmatitů z Vevčic u Jevišovic.

Byla zpracována a publikována i první část obsáhlé rešeršní práce o historii výzkumů v boskovické brázdě na Moravě (historie dolování, mineralogie).

Pozornost byla věnována také nízkoteplotní zeolitové mineralizaci, kde v rámci srovnávacích výzkumů byly navštíveny i některé zahraniční lokality. Byla dokončena publikace vázaná na kontakty ultrabazických hornin u Mohelna a Biskoupek na jihozápadní Moravě. Výzkum křemenných hmot pokračoval studiem „očkových opálů“ z Nové Vsi u Oslavan ze serpentinitů moldanubika západní Moravy. Oba výsledky byly publikovány (časopis v databázi Scopu).

Pokračoval víceletý obsáhlý výzkum lokalit historického dolování. Pro připravenou knižní publikace byly revidovány lokality pelhřimovského rudního revíru a časopisecky publikovány menší příspěvky (o linaritu u Kletné u Suchdola a pseudomalachitu z Kruceburku).

### Další publikační a ediční činnost

Bylo připraveno, a ve spolupráci s Edičním oddělením také vydáno dvojčíslo recenzovaného odborného časopisu Acta Musei Moraviae, Scientiae geo-

generální ředitelství

Úsek náměstka gen. ředitele pro odbornou činnost

Úsek náměstka gen. ředitele pro vnější záležitosti

Úsek náměstka gen. ředitele pro vnitřní záležitosti

Úsek náměstka gen. ředitele pro ekonomiku

logicae, ročník 101/2016. V listopadu byl v časopisu Minerální suroviny publikován článek o historickém dolování na Bílém potoce. Podstatně jsme se podíleli na specializovaném čísle populárně-vědeckého časopisu Minerál, věnovaného okolí Černé v Pošumaví.

Stanislav Houzar se zúčastnil editorské a recenzní činnosti v redakční radě časopisů Bulletin Miner.-petr. Odd. Nár. muz. a Acta Rerum naturalium v Jihlavě a Třebíči. Vladimír Hrazdil v Acta Mus. Silesiae v Opavě a působí v Ediční radě MZM.

### Zahraniční cesty

Norsko – 9. 8. 21. 8. 2016, alkalické pegmatity se zeolity a Li-pegmatit, historické dolování a světově proslulé lokality anatasu.

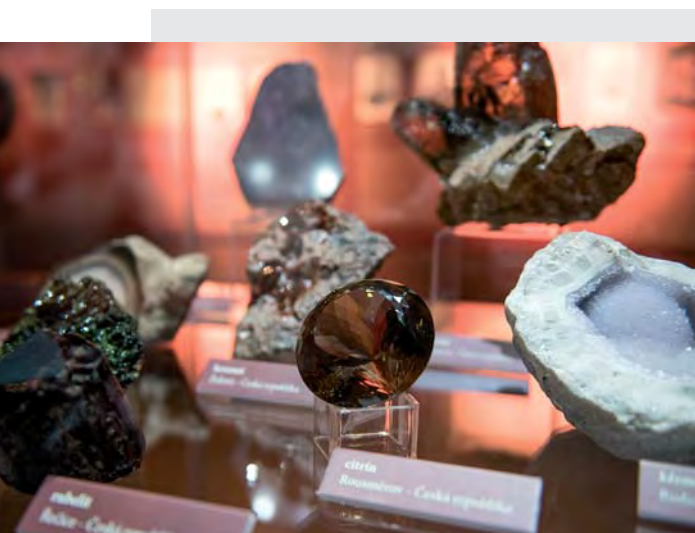

Německo – 28. 10 2016, mezinárodní expozice minerálů Mnichov.

### Výstavní projekty

Byla zahájena rekonstrukce expozice „Svět nerostů“ v Dietrichsteinském paláci, zejména komplexní vyčištění vitrín a exponátů a odstranění některých nefunkčních modelů. V prosinci 2016 jsme otevřeli krátkodobou výstavu o mineralog. petr. odd., v rámci oslav 200 let MZM. Uskutečnila se menší výstava věnována kalcitu (Krystaly kalcitu – děti vápence) pro Těžební unii (Sepetná v Beskydech).

### Osvětová činnost a spolupráce s jinými subjekty

Oddělení intenzivně spolupracuje s Ústavem geologických věd MU v Brně (konzultace disertačních, diplomových a bakalářských prací, členství v rigorózních komisích, oponentské posudky závěrečných prací), Národním muzeem v Praze, Slezským muzeem v Opavě, Českou geologickou službou a regionálními muzei v ČR.

Dvakrát jsme se zúčastnili mezinárodní výstavy minerálů v Tišnově (odborná garance MZM, konzultace) a mineralogických setkání v Třebíči, Brně, Praze, Teplicích, Pardubicích a v Oslavanech.

Pracoviště dlouhodobě poskytuje poradenskou činnost v oboru mineralogie a geologie nejširší veřejnosti i studentům (celkem cca 267 konzultací). Pracovníci oddělení pravidelně poskytovali školám všech stupňů na vyžádání výklady v expozicích a oddělení bylo aktivně zastoupeno na Muzejní noci. Ve spolupráci s Obecním úřadem v Pyšelu byl poskytnut materiál na geologické zastavení cyklostezky.

Pracovníci oddělení v rámci zahájení oslav 200 let MZM uskutečnili soutěž v určování kamenů pro veřejnost (Biskupský dvůr „otevření truhlice s pokladem“).

Uskutečnila se geologická exkurze pro střední školy (15. 4., Chvojnice). Uskutečnily se rovněž exkurze věnované dolování zlata na Humpolecku, dolování zlata na Předínsku, v rámci University III. věku byla navštívena Rožná, které se setkaly s velkým zájmem veřejnosti. Byl také poskytnut jeden rozhovor pro ČR o práci mineralog. odd. MZM.

Byly předneseny tři přednášky pro odbornou i laickou veřejnost: Minerály Portugalska, s výjimečnou návštěvností. Pozornost vzbudila i přednáška „Odhalená tajemství vltavínů“ v Moravském Krumlově. V rámci spolupráce s Domem dětí v Řečkovících a v Tišnově se v prosinci uskutečnila již tradiční „Mikulášská mineralogická besídka“.

## Geologicko-paleontologické oddělení

### Sbírkotvorná činnost

V rámci sbírkotvorné činnosti byly získány následující akvizice: byly zakoupeny dvě sbírky fosilií z moravských lokalit Kimberk, Žabčice, Rudice (Dr. Pavel Sláma, ing. Konečný). Darem Vysoké školy báňské byla získána cenná kolekce amonitů spodní křídly z lokalit Kunčice a Ostravice, darem pana Tomáše Viktorína kolekce fosilií z cihelny ve Šlapanicích.

Vlastním výzkumem byl do sbírek zařazen publikovaný materiál – kolekce žraločí fauny z menilitového souvrství a fosilní zbytky zástupců čeledi Moronidae. Byla zpracována historická sbírka dynamické geologie, modelů mikrofosilií (foraminifery a ostrakodi) a sbírka historických odlitků fosilií a forem dílny Václava Friče.

Pokračovaly terénní výzkumy na lokalitách jižní Moravy (Litenčice, Mikulov, Vážany nad Litavou, Šlapanice, Nikolčice, Šitbořice).

### Preparace a konzervace

Náročné preparace nálezů z lokalit Litenčice, Vážany nad Litavou, Krumvíř.

Průběžná konzervace a čištění exponátů sbírkového fondu a zvláště pro aktualizovanou expozici

Plavení sedimentů pro mikropaleontologický výzkum z lokalit Litenčice, Vážany nad Litavou a Brno (Hvozdíkova) a Šlapanice. Adjustace vzorků do pryskyřice – transparentní metodou

Sbírku studovali zahraniční badatelé z Rumunska, Německa, Brazílie, Slovenska.

**Druhá evidence:** zapsáno do Demusu celkem 10 kolekcí (akc. 402, 8/ 2015, 1/2016, 2/2016, 3/2016, 3/2016, 4/ 2016, 5/ 2016, 6/2016, 7/ 2016, 8/ 2016) s celkovým počtem čísel 1694 (Ge 29628 – Ge 31591).

**Digitalizace fotoarchivu:** bylo naskenováno 2667 diapozitivů – většinou skleněných desek, 777 známů vloženo do DEMUSU Fotoarchiv

**Revize sbírek:** Bylo zrevidováno celkem 511 inventárních čísel.

Proběhla odborná revize jurských amonitů externím pracovníkem Dr. Janem Schöglm z Univerzity Jana Amose Komenského Bratislava



RNDr. Růžena Gregorová, Ph.D., vedoucí oddělení

### Výstavní činnost

Probíhá výstava 50 obrazů paleontologických rekonstrukcí Zdeňka Buriana ze sbírek oddělení v pavilonu Anthropos **Zápas ichtyosaurů aneb pravěk štětcem Z. Buriana**. Obrazy jsou doprovázeny vzácnými ukázkami originálů zkamenělin. Na výstavě je představena i působivá animace vybraných obrazů.

Proběhla reinstalace expozice **Zaniklý život na Moravě**. Zahrnovala zpracování koncepce a odborných podkladů pro grafické řešení panelů (stratigrafická tabule, mapa paleontologických lokalit, animace a dal.), přípravu na výměnu a doplnění exponátů, doplnění popisů, aktualizace determinace exponátů atd.

Započaly přípravy na výstavy a akce spojené s 200tým výročím založení Františkova muzea, příprava scénářů – výběr exponátů, map, fotografií, studium historických materiálů.

### Výklady a speciální programy

Program s animací v rámci jarních prázdnin na výstavě **Zápas ichtyosaurů aneb pravěk štětcem Zdeňka Buriana** v pavilonu Anthropos 2. 3. 2016

Expozice **Zaniklý život na Moravě:** 10 výkladů pro 149 osob

Program **Nezrozený život:** 2 výklady pro 32 osob

V rámci **Brněnské muzejní noci** presentována smyčka fotografií z činnosti oddělení

Exkurze na Stránskou skálu pro seniory 12. 5. (RNDr. Stanislava Hrdličková)

Lektorský výklad pro onkologické pacienty k výstavě **Zápas ichtyosaurů aneb pravěk štětcem Zdeňka Buriana v pavilonu Anthropos** (Mgr. Gabriela Calábková)



Příprava a aktualizace výkladu a pracovního listu ke stálé expozici **Zaniklý život na Moravě** (Mgr. Gabriela Calábková).

Příprava nového lektorského programu s názvem **Vývoj života na Zemi v díle Zdeňka Buriana** k výstavě **Zápas ichtyosaurů aneb pravěk štětcem Zdeňka Buriana**.

Lektorský výklad pro onkologické pacienty k výstavě **Zápas ichtyosaurů aneb pravěk štětcem Zdeňka Buriana** 9. 11. 2016 (Mgr. Gabriela Calábková).

Popularizace paleontologie v rámci celosvětového festivalu vědy **Noc vědců, Festival vědy** (Mgr. Jakub Březina, Mgr. Gabriela Calábková).

### Výuka

#### **Pedagogická fakulta Masarykovy univerzity**

Paleontologie pro 1. ročník studentů biologických věd (Dr. Růžena Gregorová).

#### **Přírodovědecká fakulta Masarykovy univerzity**

Vývoj života na Zemi v obrazech Zdeňka Buriana, Univerzita 3. věku. (Dr. Gregorová)

Poznávání fosilií bezobratlých živočichů pro studenty 2. ročníku programu Geologie (Mgr. Gabriela Calábková)

Poznávání fosilií a struktur pro studenty 2. ročníku programu Geologie (Mgr. Jakub Březina)

### Jiné

Supervize postdoktorátního programu od roku 2014–2016: Conselho Nacional de Pesquisa (PDE-CNPq), Vivianne Bernardo de Sant'Anna, Ph.D., Laboratório de sistemática de vertebrados – Sala 109 Museu de Ciências e Tecnologia – PUCRS, Av. Ipiranga, 6681, Porto Alegre – RS – Brazil (Dr. Gregorová)

### Zahraníční cesty

Generální konference ICOM Milano (2.–10. července 2016).

Tématem konference bylo: **Přírodovědná muzea a kulturní krajina**. V sekci „**Přírodovědné sbírky**“ byl prezentován příspěvek na téma „**Basilisk and dragon – inventing nature**“, ve kterém byly představeny dosavadní výsledky dokumentace historického fenoménu – výroby bazilišků z rejnoků.

Dokumentace kabinetu kuriozit na zámku Forchtenstein v Rakousku (16. a 17. srpen 2016).

Účast na mezinárodním paleontologickém výzkumu v rumunských Karpatech podpořeném National Geographic Society.

## Entomologické oddělení

### Sbírkotvorná činnost

V letošním roce byla výrazně rozšířena sbírka nedeterminovaných ploštic (4 300 kusů různých čeledí) z různých tropických oblastí a drabčíkovitých brouků Madagaskaru (8 450 kusů) a nové materiály byly rovněž částečně determinovány. Materiál brouků a ploštic z Madagaskaru je v současné době postupně dále determinován s cílem vybudovat v MZM rozsáhlou sbírku z této zoogeograficky zajímavé oblasti. V průběhu roku pokračovalo třídění vzorků z prosevů pralesní hrabanky z expedice na Madagaskar. Celý rok probíhalo ve spolupráci s J. Baštou nové uspořádání sbírky střevlíkovitých brouků a ve spolupráci s Ing. O. Jakešem uspořádání sbírky motýlů Ing. J. Skýpaly a Ing. J. Lišky. Pokračovalo rovněž třídění a determinace materiálu řádu Hemiptera, na němž se dlouhodobě podílejí naši kurátoři ve spolupráci s několika zahraničními experty. V rámci oddělení bylo nově vypreparováno 24 952 exemplářů hmyzu, které byly zařazeny do pomocného materiálu určenému k dalšímu zpracování. Sbírkou byly dále obohaceny darem 564 exemplářů motýlů a brouků od pana O. Beránka a koupěmi sbírek dvoukřídlého hmyzu (Tachinidae) od Prof. J. Vaňhary (3 805 exemplářů), vrubounovitých brouků podčeledi Aphodiinae z různých zemí Afriky, Střední Ameriky a Evropy Ing. J. Chromého (3 333 exemplářů) a materiálu dvoukřídlého hmyzu ze sběrů pana M. Obořila (5 958 exemplářů).

Celý rok probíhalo ve spolupráci s J. Baštou nové uspořádání sbírky střevlíkovitých brouků. J. Procházka se věnoval třídění a uspořádání sbírky brouků ze skupin Scolytinae, Lucanidae a Scarabaeidae.

J. Nerudová pokračovala v třídění a determinaci materiálu z rozsáhlé, dosud nezpracované sbírky Diptera (téměř 50 000 exemplářů), která byla muzeu darována Masarykovou univerzitou v roce 1988 a sbírky Diptera Prof. Rozkošného (rovněž MU) zakoupené v roce 2014 (41 714 exemplářů). Výsledkem práce v tomto roce je revize a sloučení darovaného materiálu s několika dříve samostatnými kolekcemi. Celý rok probíhalo ve spolupráci s Dr. Šulákovou z Kriminálního ústavu třídění a determinace doposud neurčených zástupců čeledi Calliphoridae (5 900 exemplářů).



Ing. Jiří Kolibáč, CSc., vedoucí oddělení

### Knihovna

Knihovna entomologického oddělení ke konci roku 2016 eviduje 57 756 knihovních jednotek a roční přírůstek činil 866 přírůstkových čísel, z čehož podstatnou část tvořily separáty. Všechny separáty, časopisy a monografie byly získány darem nebo výměnou a tyto přírůstky jsou během roku průběžně doplňovány do elektronické databáze publikací. Pokračuje mezinárodní i tuzemská výměna vědeckých publikací – v roce 2016 s 59 výměnnými partnery. Knihovnu využilo k zapůjčení entomologické literatury 12 registrovaných uživatelů a mnoho dalších ke studiu na místě. V rámci periodické revize knihovny bylo v roce 2016 zrevidováno celkem 8 976 kusů separátů z celkového počtu 39 996 ks separátů a 57 756 knihovních jednotek.

### Vědecko-výzkumná činnost

P. Baňar se zabývá studiem taxonomie ploštic infrařádu Enicocephalomorpha, čeledi Aradidae, Reduviidae a Plokiophilidae. V těchto skupinách během roku připravoval a publikoval několik prací, ve spolupráci s E. Heissem, P. Štysem, L. R. Davranoglou a D. Chlondem, zejména z afrotropické a orientální oblasti. V průběhu roku 2016 rozpracoval několik taxonomických článků, které budou publikovány v roce 2017.

J. Procházka se zabývá ekologií saproxylických a epigeických brouků. Ve spolupráci s Výzkumným ústavem Silva Taroucy a Mendelovou univerzitou se zaměřil na společenstva brouků v porostech s různou intenzitou hospodaření od pralesovitých porostů až po lesy čistě hospodářské.

I. Malenovský se věnuje taxonomii a faunistice kříšů a mer (řád Hemiptera), v roce 2016 se zaměřením zejména na faunu kříšů České republiky

generální ředitelství

Úsek náměstka gen. ředitele pro odbornou činnost

Úsek náměstka gen. ředitele pro vnitřní záležitosti

Úsek náměstka gen. ředitele pro vnitřní záležitosti

Úsek náměstka gen. ředitele pro ekonomiku

v souvislosti s přípravou aktualizovaného seznamu druhů, červeného seznamu ohrožených druhů a určovací příručky. Ve spolupráci s A. Stroińskim a D. Świerczewskim (Polsko) publikoval popisy dvou nových rodů křísů z čeledi voskovkovitů (Flatidae) endemických pro ostrov Sokotra, a to na základě materiálu nasbíraného během společné expedice entomologů z MZM, Národního muzea a Mendelovy univerzity v roce 2012, a ve spolupráci s Z.-S. Songem a A.-P. Liangem (Čína) taxonomickou revizí rodu *Fernandea* z čeledi čelnatkovitů (Dictyopharidae) z tropické Afriky zčásti založenou na materiálu ze sbírky L. Melichara v MZM.

J. Nerudová se zabývá studiem morfologie a ekologie vývojových stádií dvoukřídlého hmyzu, především čeledi Stratiomyidae a Chironomidae. V těchto skupinách během roku publikovala dva články ve spolupráci s českými a zahraničními kolegy.

J. Kolibáč se věnuje systematice, morfologii, paleontologii a biogeografii brouků nadčeledi Cleroidea a jejich fylogenezi v rámci skupiny Cucujiformia. S čínským paleontologem Huangem Di-Yingem (Nanjing Geological and Paleontological Institute CAS) v průběhu roku publikovali zpracování jurských fosilií Cleridae s přehledem fylogeneze Cleroidea a novou, morfologicky založenou fylogenezi Cleridae. Ve spolupráci s týmem německých paleontologů publikoval popis pliocénní fosilie rodu *Peltis*.



### Prezentace na vědeckých konferencích a seminářích

Poster „Ground dwelling arthropod assemblages during succession stages of a commercial lowland forest – preliminary results“ v rámci „17th International Congress of Soil Zoology“, Nara, Japonsko, 22.–26. 8. 2016, (J. Procházka).

Poster „Systematics of the jumping plant-louse family Phacopteronidae (Hemiptera: Psylloidea)“ v rámci konference XXV International Congress of Entomology, Orlando, Florida, USA, 25.–30. 9. 2016 (I. Malenovský).

Přednáška „A preliminary classification of the Mesozoic family Parandrexidae (Coleoptera)“ na 7<sup>th</sup> International Conference on Fossil Insects, Arthropods and Amber, Edinburgh, UK, 26. 4. – 1. 5. 2016 (J. Kolibáč).

Přednáška „Phylogeny of Cleroidea (Coleoptera): Morphological and palaeontological evidence“ na XXV International Congress of Entomology, Orlando, Florida, USA, 25.–30. 9. 2016 (J. Kolibáč).

### Zahraníční služební cesty

- Chorvatsko – Istrie, 7.–11. 5. 2016. Náplní cesty byl sběr hmyzu na různých lokalitách poloostrova Istrie (P. Baňar)
- Chorvatsko – Istrie, ostrov Krk 12.–30. 7. 2016. Náplní cesty byl sběr hmyzu na různých lokalitách poloostrova Istrie a ostrova Krk (P. Baňar)
- Madagaskar, terénní expedice 2. 1. – 8. 2. 2016 ve spolupráci s Univerzitě d'Antananarivo, Faculté des Sciences, Département d'Entomologie a Madagascar National Parks (P. Baňar)
- Řecko – Neochori, 27. 4. – 7. 5. 2016. Terénní expedice (J. Procházka).
- USA – Florida, 22. 9. – 3. 10. 2016. Náplní cesty byla účast na mezinárodní vědecké konferenci „XXV International Congress of Entomology“ (I. Malenovský, J. Kolibáč)
- Skotsko, 26. 4. – 1. 5. 2016: účast na 7<sup>th</sup> International Conference on Fossil Insects, Arthropods and Amber, Edinburgh (J. Kolibáč)

*Protoclerus korynetoides* Kolibáč et Huang, 2016, nejstarší známý zástupce Cleridae ze střední Jury severovýchodní Číny [165 mil. let].

*Dixamflata petri* Stroinski, Malenovský et Swierczewski, 2016 ze Sokotry, typový exemplář sbíraný na expedici v roce 2012.

### Pedagogická a lektorská činnost

- výuka předmětů „Systematická entomologie – Paraneoptera“ a „Systematic entomology – Hemitabola“ na FLD České zemědělské university v Praze (P. Baňář)
- výuka předmětů „Taxonomie, fylogenetika a zoologická nomenklatura“, „Informační zdroje v zoologii“, „Aplikovaná entomologie“, „Terénní cvičení ze zoologie“, „Terénní cvičení z entomologie“ a „Speciální botanicko-zoologické cvičení v terénu“, vedení bakalářských, magisterských a doktorských studentů (I. Malenovský v rámci pracovního poměru na Ústavu botaniky a zoologie Přírodovědecké fakulty Masarykovy univerzity v Brně)
- výuka předmětu „Terénní cvičení z botaniky a zoologie“ na Ústavu botaniky a zoologie Přírodovědecké fakulty Masarykovy univerzity v Brně (J. Procházka)
- „Exkurze za hmyzem – brouky“, exkurze pro spolek Čisté Tuřany na Holásecká jezera, povídání o sběru hmyzu a MZM 20. 6. 2016 (J. Procházka)
- „Příroda CHKO Beskydy“, exkurze na PP Kudlačena spojená s přednáškou o přírodě v CHKO Beskydy, 18.–19. 7. 2016 (J. Procházka)
- „Zahájení roku oslav 200. výročí založení Moravského zemského muzea“, prezentace entomologického oddělení, ukázky živého i preparovaného hmyzu, poznávání nepůvodních druhů, 9. 9. 2016 (J. Nerudová, J. Procházka)

### Ediční činnost

Zajišťována redakce odborného časopisu *Acta Musei Moraviae, Scientiae biologicae* (J. Kolibáč) a spolupráce na redakci časopisu *Acta Entomologica Musei Nationalis Pragae* (I. Malenovský). Redakce 2. rozšířeného vydání knihy „Příroda České republiky. Průvodce faunou“, nakl. Academia (J. Kolibáč)

### Různé

Oddělení tradičně provádělo determinace vzorků hmyzu (nejčastěji skladištních a zemědělských škůdců) a drobné odborné posudky pro veřejnost. Kuriózní byl případ nálezu pavoučího kokonu na banánu z velkého nákupního řetězce s podezřením na jedovatého pavouka r. *Phoneutria*. Průběžně byly vyhotovovány recenze publikací pro česká i zahraniční odborná periodika, oponentury grantových projektů a oponentury doktorských disertací (P. Baňář, J. Kolibáč, I. Malenovský). Byl vypracován entomologický posudek na kácení stromů v areálu Psychiatrické nemocnice v Brně-Černovicích (J. Procházka).



RNDr. Miroslav Šebela, CSc., vedoucí oddělení

## Zoologické oddělení

### Sbírkotvorná činnost

V rámci dlouhodobé koncepce vytváření zoologické sbírky bylo získáno a vypreparováno do této sbírky celkem 133 přírůstků. Současně byla část této sbírky (4380 sbírkových předmětů, tj. 11,1 %) zrevidována v rámci inventarizace a uložena v depozitářích na Biskupském dvoře a Budišově.

### Vědeckovýzkumná činnost

Pokračování v terénních výzkumech na lokalitě Betlém – odchyt a značkování jedinců želvy bahenní (*Emys orbicularis*) – celkem odchyceno 91 ex., z toho 32 dosud neznačkových jedinců. Pokračování výzkumného projektu zaměřeného na ornitofaunu a ekologii mokřadů jižní Moravy, zvláště na PP Betlém, lok. Obelisk a střední nádrž VDNM. Pořizování dokumentace a vytvoření přírodopisného dokumentu z hnízdění vlny pestré a břehule říční na lok. Betlém. (M. Šebela).

Pokračování ve výzkumu koroptve polní, hlavně zpracování historických dat z několika lokalit na území ČR (M. Černý). Monitoring ptáků v parku Lužánky v průběhu celého roku (M. Černý). Spolupráce v rámci projektu Mapování ptáků Brna, kdy probíhal poslední rok terénního mapování v kvadrátech a zároveň pomocí bodové metody na území katastru města Brna (M. Černý). Účast na kroužkovacích akcích (Nesyt – 18. až 22. 7. 2016; akce „Acrocephalus“ Bartošovice – 27. až 31. 8. 2016; Červenohorské sedlo – 9. až 13. 9. 2016) (M. Černý).





### Účast na odborných konferencích

„Každý pták se počítá“ celostátní konference České společnosti ornitologické, 14.–16. 10. 2016 Mikulov – poster „Vývoj ptačího společenstva v parku Lužánky.“ (M. Černý).

„Každý pták se počítá“ celostátní konference České společnosti ornitologické, 14.–16. 10. 2016 Mikulov – přednáška „Mapování hnízdního rozšíření ptáků Brna v letech 2011 až 2016 – první výsledky.“ (M. Černý).

### Popularizační a lektorská činnost

Pravidelné exkurze v terénu (studijní plocha Betlém) pro zájemce z řad odborné i laické veřejnosti a pro školy (15). Natáčení přírodopisného filmu o výzkumné ploše Betlém (režisér J. Zykmond, ČT). Přednášky pro odborníky a veřejnost (6). (M. Šebela).

Odborné výklady ve stálé zoologické expozici. Přednáška na téma „Oologie – věda o vejci“ v rámci vernisáže výstavy Muzea Karlova mostu (M. Černý). Účast na exkurzi Jihomoravské pobočky ČSO do Bílých Karpat – výklad a vedení skupiny (M. Černý).

### Pedagogická činnost

Vedení pětidenního turnusu v rámci předmětu Terénní cvičení ze zoologie na Masarykově univerzitě (M. Černý). Výpomoc při výuce zoologických cvičení na Masarykově univerzitě (M. Černý). Oponování bakalářské práce na téma Ptáci ve městech: ekologické souvislosti a aktuální stav hnízdního rozšíření ptáků Brna (M. Černý).

### Knihovna

Knihovna zoologického oddělení obsahuje k 31. 12. 2016 27 789 knihovních jednotek.

V roce 2016 bylo zapsáno 83 nových přírůstků do knihovny (knihovna byla z důvodu personálních změn od února do konce měsíce května – tj. čtyři měsíce, uzavřena).

Všechny knihovní jednotky jsou postupně zpracovávány a katalogizovány v novém knihovnickém programu VERBIS. Záznamy jsou dále posílány do Souborného katalogu ČR.

Knihovna se podílí na výměnách s 50 zahraničními institucemi a 4 českými. Nadále probíhá revize knihovního fondu.

### Publikační činnost

M. Šebela in Suchomel a kol.: Červená kniha obratlovců lužních lesů biosferické rezervace Dolní Morava. Kap. obojživelníci a plazi. Lesnická práce, Brno, 216 s.

M. Šebela: Příběh břehulí stěny. Přírodopisný dokument, 55 min., DVD.

## Botanické oddělení

### Sbírkotvorná činnost

Získali jsme řadu akvizic jak vlastními sběry rostlin a hub, tak nákupy. Početný byl materiál nabídnutý nadací Augustina Bayera z Mendelovy univerzity, který čítal více jak 1 000 herbářových položek. Jedná se první část materiálu, který bychom od nadace výhledově měli získat. Jedná se převážně o materiál pocházející ze zahraničí. Intenzivně jsme pokračovali i v podchycování sbírkového fondu do databáze DEMUS. Celkem bylo za rok zapsáno 24 808 inventárních čísel, čímž databáze dosáhla celkového počtu 168 428 podchycených dokladů.

### Knihovna

K datu 31. prosince 2016 eviduje knihovna Botanického oddělení MZM 65 512 knihovních jednotek. Přírůstek v roce 2016 činil 1 656 knihovních jednotek. Do systému Verbis bylo zavedeno téměř 200 známů knih.

### Výzkumná činnost

Probíhala v rámci IP DKRVO. Výjimkou je podíl V. Antonína na projektu *Taxonomicko-fylogenetický projekt studia hub rozkládajících opad v Korejské republice (Phylogenetic taxonomy of litter decomposing fungi in the Republic of Korea; 2015–2017)* ve spolupráci s Národním ústavem lesnických věd v Soulu.

### Popularizační a lektorská činnost

Již tradičně proběhlo ve dnech 18.–19. října 2016 na půdě botanického oddělení *podzimní setkání muzejních botaniků* pořádané ve spolupráci s Asociací muzeí a galerií ČR. Pokračovala poradenská činnost *houbařské poradny* (V. Antonín a H. Ševčíková), která se rovněž podílela na organizaci pravidelného přednáškového cyklu (šest přednášek). Pracovníci *houbařské poradny* měli výklady ve výstavě modelů hub pro studenty základních, středních a vysokých škol. Prováděli jsme také *lektorské výklady* o herbářích a o mechorostech (dohromady pro 13 skupin, střední a základní školy i seniři). V. Antonín přednesl šest přednášek: *Houby Martiniku* pro Českou vědeckou společnost pro mykologii v Brně (26. 1.), pro Mykologický klub Pardubice (23. 11.) a Českou mykologickou společnost v Praze (29. 11.), *Zajímavé houby jižní Moravy* pro Český zahrádkářský



RNDr. Vladimír Antonín, CSc.  
ředitel Přírodovědného muzea MZM,  
vedoucí Botanického oddělení.

svaz v Kotvrdovicích (21. 2.) a v Brně (3. 3.) a *Příroda a houby Jižní Koreje* pro Ostravské muzeum v Ostravě (5. 12.). S. Kubešová vedla exkurze: *Za mechorosty na Výhon* pro Klub přírodovědecký v Brně (2. 4.), *Bryologickou exkurzi do PP Lúčky-Roveňky ve Vsetínských vrších* pro Moravskoslezskou pobočku České botanické společnosti (10. 9.) a dvě *Botanické exkurze na Hády* pro Biskupské gymnázium (13. a 17. 6.). Přednesla přednášky *Mechy – mechorosty jak je asi neznáte* pro Univerzitu třetího věku v Moravském zemském muzeu (28. 1.) a *Mechy z našeho „štatlu“* pro Klub přírodovědecký v Brně (17. 3.). Podílela se na *Repetitoriu terénní přírodovědy*, které organizuje Lipka. Společně s K. Sutorým připravili a vedli program *Botanické oddělení – vzorky hmatové a čichové, hádání fotografií* na zahájení roku oslav 200. výročí založení Moravského zemského muzea (9. 9.) a spolupracovali s Oddělením dějin literatury na *Večeru věnovaném vzpomínce na básníka Jakuba Demla* (20. 10.). S. Kubešová, K. Sutorý a H. Ševčíková zpracovali část scénáře a podkladů pro multimediální aplikaci *Toulky přírodou Moravy. I. Novotný měl přednášku Vrbovkový mokřad a drnovické Žumpy* pro spolek Zelený Vyškov a podílel se na přípravě a vedení *botanické vycházky* a průzkumu lokality Žumpy u Drnovic (25. 9.). K. Sutorý přednesl přednášku *Herbáře. Co to je? Jak vznikly? Proč existují? Jak se dělají?* pro Univerzitu třetího věku v Moravském zemském muzeu (10. 11.). H. Ševčíková přednesla přednášky *Houby přirozených lesů* (12. 1.) pro ČVSM a Botanické oddělení Moravského zemského muzea a *Příroda a houby ostrova Madeira* pro Senior klub,

generální ředitelství  
úsek náměstka gen. ředitele pro odbornou činnost  
úsek náměstka gen. ředitele pro vnější záležitosti  
úsek náměstka gen. ředitele pro vnitřní záležitosti  
úsek náměstka gen. ředitele pro ekonomiku

Brno-Vinohrady. Přednesla také přednášku *Houby Vysočiny* na Výstavě hub, Brno-Vinohrady (24. 9.), kde se (ve svém volném čase) účastnila také určování hub a odborného poradenství (24.–25. 9.). V Českém rozhlasě třikrát vystoupila v pořadu „Poradna“, kde mluvila o aktuálně rostoucích houbách a zodpovídala dotazy veřejnosti.

### Účast na konferencích a seminářích

S. Kubešová přednesla 17. 3. za kolektiv autorů S. Kubešová, I. Novotný, J. Procházková a M. Tábořská referát *Mechorosty – první přiblížení* na semináři Přírodní rozmanitost a ochrana přírody na Vysočině v Telči a v červnu referát *Mechorosty v jeskyních ČR* na Semináři muzejních botaniků ČR a SR – Tábořsko 2016. V. Antonín přednesl přednášku *Taxonomie tmavobělek z okruhu tmavobělky krátkonohé (Melanoleuca brevipes)* na semináři Novinky studia velkých hub II v Praze. Odborné přednášky V. Antonína a H. Ševčíkové na 39. konferenci vědeckého výboru Mykologické společnosti G. Bresadoly viz oddíl „zahraniční cesty“.

### Zahraniční cesty

V. Antonín ve dnech 27. 8. – 10. 9. navštívil Korejskou republiku a realizoval terénní sběrnou cestu v rámci společného projektu Phylogenetic taxonomy of litter decomposing fungi in the Republic of Korea s korejskými partnery; v rámci pobytu přednesl v rámci kolokvia na Národním ústavu lesnických věd v Soulu vyžádanou přednášku na téma *How to describe the macro- and micromorphological characters of macromycetes (with a special emphasis on boletes and agarics)* určenou pro odbornou veřejnost ústavu i mimo něj. Zúčastnil se ve dnech 26.–30. 7. také 39. konference vědeckého výboru Mykologické společnosti G. Bresadoly, konané ve Vipitenu/Sterzingu v Itálii; v průběhu akce přednesl přednášku na téma *European species of Melanoleuca subgen. Urticocystis – a preliminary report* (spoluautoři O. Ďuriška a M. Tomšovský). Těto akce se zúčastnila i H. Ševčíková a v průběhu akce přednesla přednášku *Pluteus floccipes and other European species of subsect. Euclulodermini* (spoluautor J. Borovička), zaměřenou zejména na jimi nově popsany druh. Ve dnech 2.–8. 10. se V. Antonín a H. Ševčíková zúčastnili terénní průzkumné akce „11. Mykologické dni na Slovensku“. S. Kubešová vykonala dvě terénní sběrné cesty na Slovensko a do Polska ve dnech 24.–27. 5. a do rakouských Alp 18.–23. 7.,

společně s kolegy a kolegyněmi z Biologické fakulty Jihočeské univerzity v Českých Budějovicích. K. Sutorý ve dnech 18.–31. 5. pracoval v herbářové sbírce, National Herbarium, Institute of Botany, Chinese Academy of Sciences v Pekingu na problematice čeledi Boraginaceae; ve dnech 15.–23. 6. navštívil poloostrov Athos v Řecku, kde pokračoval ve sběru materiálu a v hledání stop po zde zahynuvším moravském botanikovi E. Formánkovi; ve dnech 30. 8. – 3. 9. se účastnil již třetího jednání pracovní skupiny „*Boraginales working group*“ v Bonnu. Ve dnech 2.–14. 10. pracoval v herbářových sbírkách Magyar Természettudományi Múzeum (Maďarské přírodovědné muzeum) na problematice rodu *Verbascum* a na typových materiálech J. Freyna. Cesta byla hrazena zvoucí organizací v rámci projektu EU Synthesys; ve dnech 21.–25. 11. pracoval v botanických sbírkách přírodovědného muzea v Paříži na problematice rodů z čeledi Boraginaceae. Mimo tyto cesty absolvoval několik krátkodobých návštěv v herbářových sbírkách v Praze a ve Vratislavi, kde bylo hlavním cílem vyhledávání typových dokladů spojených s J. Freynem.

### Pedagogická a lektorská činnost

S. Kubešová realizovala dva předměty: *Bryologické praktikum* a *Determinace mechorostů pro pokročilé* na Přírodovědecké fakultě Masarykovy univerzity v Brně, dále tamtéž přednesla referát *Botanické oddělení Moravského zemského muzea* na botanickém taxonomickém semináři. V. Antonín přednesl přednášku *Toxické makromycety* v rámci předmětu *Přednášky ze soudního lékařství* pro studenty Lékařské fakulty MU. H. Ševčíková přednášela v rámci Výstavu hub v Brně *O houbách jedovatých i jedlých* žákům ZŠ Jana Husa (26. 9.).

### Další publikační a ediční činnost

Z publikačních aktivit mimo IP DKRVO a další výstupy VaV (viz níže) bychom zmínili práce V. Antonína: *Za houbami do Korejské republiky*. M revue 2016/2, s. 60–67; abstrakt *Rod Melanoleuca na Slovensku* od O. Ďurišky, S. Jančovičové, M. Tomšovského a V. Antonína. Spravodajca Slovenskej Mykologickej Spoločnosti 41, s. 10; dvě kapitoly V. Antonín: *Přírodovědné muzeum Moravského zemského muzea* a Y. Jarošová, S. Kubešová a K. Sutorý: *Botanické oddělení*. In Mitáček J. (red.), *Moravské zemské muzeum*. S úctou k práci průkopníků, s díky jejich pokračovatelům; S. Kubešové: *Nová*

*bryologická literatura* XXX. Bryonora 58, s. 90–94; s J. Tkáčikovou: *Bryologická exkurze do PR Klenov ve Vsetínských vrších*. Zprávy Moravskoslezské pobočky ČBS 5, s. 11–14; K. Sutorého: *Drobné skvosty z Carlovy sbírky*. M revue 2016/2, s. 71.

### Ediční činnost

Členství v redakcích odborných časopisů: *Acta Musei Moraviae, Scientiae biologicae* (V. Antonín, K. Sutorý), *Bryonora* a bulletin Zprávy Moravskoslezské pobočky ČBS (S. Kubešová), *Czech Mycology* (V. Antonín, šéfredaktor), *Mykologické listy* (V. Antonín, editor), *Sydowia*, *Österreichische Zeitschrift für Pilzkunde*, *Rivista di Micologia* a *Sborník Muzea Vysočiny* (V. Antonín, člen redakční rady).



# Uměnovědné muzeum

## Oddělení dějin divadla

### Vědecko-výzkumná činnost (viz plnění VO)

Úkoly pracoviště:

PhDr. Jaroslav Blecha – systematický průzkum, dokumentace a hodnocení přeměn českého loutkového divadla (loutkářské rody, kočovné loutkové divadlo, rodinné a spolkové loutkové divadlo). Dále srovnávací výzkum a mapování českých loutkářských sbírek s důrazem na determinaci původu českých loutek, hledání obecných znaků v přeměnách jejich tvarosloví a technologie.

Mgr. Andrea Jochmanová, Ph.D. – výzkum profesionálního činoherního divadla, zejména projevů souvisejících s českou divadelní avantgardou ve vývojovém kontextu dějin českého divadla.

Mgr. Hana Ocetková – výzkum a dokumentace profesionálního hudebního divadla a baletu. Pokračování ve výzkum a zpracování archivu souboru brněnského baletu ND Brno.

Další aktivity:

Zahájení a první rok řešení projektu „Cesta k divadlu. Vývoj metodiky a specifických nástrojů pro uchování, exploataci a zpřístupnění historických divadelních cedulí se zvláštním zřetelem ke sbírkovým fondům Národního muzea v Praze a Moravského zemského muzea v Brně.“ Program na podporu aplikovaného výzkumu a experimentálního vývoje národní a kulturní identity na léta 2016–2022 (NAKI II), spolu s divadelním oddělením NM a Institutem umění-Divadelním ústavem. (Řešitelé za MZM Blecha, Ocetková, Valentová).

Realizován výzkum v institucích: Státní okresní archiv Kroměříž, Muzeum Kroměřížska, Muzeum luhačovického Zálesí (Muzeum JV Moravy ve Zlíně), Muzeum Vysočiny Jihlava, Slovácké muzeum v Uherském Hradišti, Státní okresní archiv Jihlava, Státní okresní archiv Uherské Hradiště (včetně fotodokumentace cedulí).

Provedena analýza sbírky MZM a příprava větší části německojazyčných cedulí Městského divadla v Brně (Stadt Theater in Brünn) v počtu 5570 ks



PhDr. Jaroslav Blecha,  
ředitel Uměnovědného muzea MZM,  
vedoucí Oddělení dějin divadla.

k digitalizaci (kontrola stavu a vytipování cedulí k restaurování, nové uložení).

### Sbírkotvorná činnost

Přírůstek sbírky Oddělení dějin divadla za rok 2016 činí 509 ks, kromě pozůstalosti prof. Bořivoje Srby, která obsahuje velké množství položek zatím nezpracovaného materiálu.

Předměty byly získány jednak koupí, dále bezúplatně jako dary.

K význačnějším akvizicím se řadí právě Srbova pozůstalost s cennými písemnostmi, fotografiemi, tiskovinami apod., dále scénické návrhy Aloise Vobejdy pro inscenace brněnského divadla, soubor 220 ks fotografií z inscenací DBM, JF a VB, několik kolekcí průmyslově vyráběných loutek různé provenience (A. Münzberg, Modrý & Žanda, TOFA, původně firma DETOA), v neposlední řadě pak rozměrná opona spolkového divadla z Vážan nad Litavou.

Nárůst sbírky teatrálií je zajišťován také vlastním sběrem (fotografie z inscenací, audiovizuální záznamy, písemnosti) a předměty poskytovanými bez-

úplatně divadly a soubory. Pravidelně je pořizován též pomocný materiál jako programy, recenze aj.

Standardně probíhala katalogizace, konzervování a restaurování sbírkových předmětů, a taktéž průběžná revize sbírky (viz statistika NIPOS).

Pokračovala další etapa dlouhodobé reorganizace části sbírkového fondu (F fotografie) a byla prováděna jeho postupná dílčí zpětná elektronická katalogizace (H. Ocetková).

Vlastní péči o sbírku zajišťovaly 2 konzervátorky-restaurátorky – jedním stálým úvazkem (H. Šedá) a dočasným částečným úvazkem hrazeným z VO (O. Piperová-Taušová). Mimořádnou aktivitu znamená postupné náročné restaurování loutek ze souboru rodiny Pflegrů.

### Publikační činnost mimo výsledky IP DKRVO a další publikace VaV

Blecha, J., 2016: *František Vítek a Věra Říčařová. Variace na jeden život*. Moravské zemské muzeum, Brno. ISBN 978-80-7028-473-5.

Jochmanová A., 2016: *K filipice Petra Hlávky (místo předmluvy)*. Divadelní revue, No. 1/ 2016, s. 177–178. ISSN 0862-5409.

### Výstavy

J. Blecha: *František Vítek a Věra Říčařová – Jeden život*. Moravské zemské muzeum, Brno, 11. října 2016 – 30. dubna 2017.

J. Blecha: *Jeden život – putování výstavou s Věrou a Františkem Vítkovými*. Průvodní program výstavy, Moravské zemské muzeum, Brno, 26. a 27. listopadu 2016.

J. Blecha: *Apartmá princezen, kouzelné království rodinného loutkového divadla*. Moravské zemské muzeum, Národní památkový ústav, Státní zámek Valtice, Národní centrum divadla a tance. Státní zámek Valtice, 16. dubna 2016 – 31. října 2017.

### Přednášky, pedagogická a lektorská činnost

A. Jochmanová: *České divadlo v letech 1918–1948 II*. Letní semestr 2016 (Katedra divadelních studií FF MU)

J. Blecha: *Loutkové divadlo zemí orientu*, 10. 3. 2016 (MZM, U3 MU)

J. Blecha: *Loutkové divadlo zemí orientu*, 5. 5. 2016, (MZM, Sibmas)

J. Blecha: *Loutky asijských kultur*, 10. 5. 2016 (MZM, ŘL)

J. Blecha: *Asijské loutkové divadlo*, 27. 5. 2016 (MZM, delegace Stuttgart)

J. Blecha: *Loutky asijských kultur*, 16. 6. 2016 (MZM, U3 JAMU)

V. Valentová: *Kapitoly z dějin divadla*. Dvousemestrální přednáška, Ústav hudební vědy FF MU.

V. Valentová: *Putování s husou na provázku. Jiří Mahen a jeho odkaz v českém divadle*. (MZM, U3 MU, 11. 2. 2016).

J. Blecha, A. Jochmanová, V. Valentová: Vedení, konzultace a posudky seminárních, bakalářských a diplomových prací studentů divadelní vědy FF MU, DF JAMU, sdružených uměnověd FF MU.

Posudky a hodnocení nově zaváděných a inovovaných předmětů Inovace uměnovědných studijních oborů na Filozofické fakultě Masarykovy univerzity.

### Zahraniční služební cesty

J. Blecha: Španělsko, San Sebastian, Tolosa, 29. května – 4. června 2016. Účast na kongresu UNIMA, vrcholném orgánu této mezinárodní nevládní organizace přidružená k UNESCO a na části mezinárodního loutkářského festivalu, reprezentace Českého střediska UNIMA a Moravského zemského muzea. Prezentace vědeckovýzkumné koncepce Oddělení dějin divadla Moravského zemského muzea v oblasti loutkového divadla a představení projektu nominace Slovenského a českého loutkářství na Reprezentativní seznam nemateriálního kulturního dědictví lidstva UNESCO v rámci prezentace Českého střediska UNIMA.

J. Blecha: Německo, Stuttgart, 11.–12. července 2016. Navrácení exponátů z výstavy *Vějíř loutek z dálného orientu*, vypůjčených ze sbírky paní Helgy Brehme, loutkářky, majitelky a ředitelky loutkového divadla Theater am Faden.

J. Blecha: Slovensko, Banská Bystrica, Ostrý Grůň, Modrý Kameň, 30. září – 4. října 2016. Účast na jubilejním festivalu Bábkarská Bystrica 2016 Tour – Dvojité impulz (jako čestný host), dále jednání mezinárodní komise UNIMA pro vědu a výzkum (Research Commission).

### Dobrovolnický program

S oddělením dějin divadla i nadále spolupracovala dobrovolnice PhDr. Eugenie Dufková, a to na determinaci materiálu v pozůstalosti Ivo Osolsobě.

### Různé

J. Blecha:

– Úspěšné dovršení odborné spolupráce (MZM, slovenské středisko UNIMA, SĽUK, NŮLK, NIPOS,



MKČR) na mezinárodním projektu nominace „českého a slovenského loutkářství“ na Reprezentativní seznam nemateriálního kulturního dědictví lidstva UNESCO. *Loutkářství na Slovensku a v Čechách* bylo zapsáno do Reprezentativního seznamu nehmotného kulturního dědictví lidstva UNESCO na 11. zasedání Mezivládního výboru pro ochranu nehmotného kulturního dědictví v Addis Abebě (Etiopie) dne 1. prosince 2016. Zápisem na tento prestižní světový seznam prvků nehmotného kulturního dědictví se završil tříletý administrativní proces, který předcházal nominaci i samotnému úspěšnému zápisu. Odborná i technická příprava zápisu se nesla ve znamení nadstandardní spolupráce odborníků, diplomatů, úředníků a v neposlední řadě i zástupců komunit nositelů tohoto prvku (loutkářů, loutkových divadel a festivalů) z obou zemí. V této souvislosti představuje tato spolupráce i demonstraci blízkých kulturních, uměleckých a společenských vazeb mezi Českou republikou a Slovenskem.

- Odborná spolupráce – expertní posudky a determinace materiálu ve sbírce Muzea loutkářských kultur, konzultace nákupu sbírkových předmětů (Muzeum loutkářských kultur Chrudim, Národní muzeum Praha).
- Konzultace loutkářských sbírek J. Vorla, P. Jirásky, J. Merhouta, M. Nopa aj.

Průvodní program výstavy *Jeden život – putování výstavou s Věrou a Františkem Vítkovými*. Sál Jana Jelínka, 26. a 27. listopadu 2016. Výstavní akce MZM.

Zahájení výstavy *Apartmá princezen, kouzelné království rodného loutkového divadla*. Státní zámek Valtice, 16. 4. 2016.

Přírůstek sbírky – ručně malovaná opona Dramatického kroužku Orla ve Vážanech nad Litavou od Ateliéru Pepa Máca Újezd u Sokolnic, 3x5 m, třicátá léta 20. stol.

- Komentovaná prohlídka výstavy *Vějíř loutek dálného orientu*. 26. 2. 2016.
- Komentované prohlídky výstavy *František Vítěk a Věra Říčařová – Jeden život*. 8. 12. a 14. 12. 2016.
- Popularizační vystoupení v ČR Brno a ČT v souvislosti s výstavami *Vějíř loutek dálného orientu*, *František Vítěk a Věra Říčařová – Jeden život* a *Apartmá princezen, kouzelné království rodinného loutkového divadla*.

A. Jochmanová:  
Editor publikací:

- *Theatralia. Revue současného myšlení o divadle. Český divadelní strukturalismus a Pražská škola*. No. 1/2016. Brno: Masarykova univerzita, 2016. ISSN 1803-845X.
- *Current Issues in Performance Analysis. Proceedings of the International Theatrical Conference* (Theatre Faculty of Janáček Academy of Music and Performing Arts Brno, 21–22 November 2014). In memoriam prof. PhDr. Bořivoj Srba, DrSc. Brno: JAMU, 2017. ISBN 978-80-7460-111-8.

Redaktor publikací:

- Kovalčuk, Josef. *Fenomén Hvězdy na vrbě*. Brno: JAMU, 2016. ISBN 978-80-7460-109-5.
- Oslzlý, Petr. *LET HUSY – z Brna až do Amsterodamu a Avignonu*. DIVADLO NA PROVÁZKU v letech 1972–1979/1980. Dokumenty – studie – memoáry II. Brno: JAMU, 2016. ISBN zatím nepřiděleno.
- *Proceedings of the International Theatrical Seminar of Doctoral Studies of Theatre Schools* (pracovní název). Brno: JAMU, 2017. ISBN zatím nepřiděleno.

H. Ocetková: Realizace a dramaturgická příprava Koncertu žáků Baletní školy I. V. Psoty v rámci festivalu Tanec Brno, 6. ročník (Národní divadlo Brno, Mahenovo divadlo, 12. června 2016).

#### Členství v různých oborových organizacích

J. Blecha: UNIMA (Union Internationale de la Marionette); člen exekutivy Českého střediska UNIMA, člen mezinárodní komise Research Commission UNIMA, SIBMAS, Teatrolgická společnost, Spolek pro vydávání časopisu *Loutkář*, Spolek pro podporu tradic loutkářství.

A. Jochmanová, V. Valentová: Teatrolgická společnost.



Mgr. Simona Šindlářová, vedoucí oddělení

## Oddělení dějin hudby

Sbírkotvorná, výzkumná, a prezentační činnost Oddělení dějin hudby se zaměřuje celkově k hudební historii Moravy, se zvláštním zřetelem k životu a dílu Leoše Janáčka (*J. Zahrádka*, *L. Janáčková*). V roce 2016 pokračoval také výzkum hudební kultury kláštera augustiniánů (*I. Veselá*), kantorské hudby 18. století (*F. Malý*), hudební sbírky kostela sv. Jakuba v Brně (*M. Macháčková*), mozartian a hudební sbírky zámku v Náměšti nad Oslavou (*S. Šindlářová*) a skladatelských odkazů 20. století (*O. Pívoda*).

Posledním rokem pokračoval grant GAČR, č. p. P409-12-0254 Korespondence Leoše Janáčka, finální etapa edičního fondu uloženého v ODH MZM a dalších institucích (řešitel: *J. Zahrádka*).

Výstava *Mozart v muzeu* v Dietrichsteinském paláci, připravená k 260. výročí narození Wolfganga Amadea Mozarta, představila bohaté doklady rané recepce Mozartova díla ve sbírkách ODH MZM. Výstavu navštívilo 3 708 návštěvníků (*kurátorka výstavy: S. Šindlářová*). V Památníku Leoše Janáčka pokračovala výstavní prezentace soudobých výtvarných umělců (*kurátor výstav: J. Zahrádka*).

Vedle plnění úkolů IP DKRVO se kurátoři podílí na recenzní a publikační činnosti, zpracovávají odborné posudky. Všichni pracovníci ODH vycházejí vstříc již tradičně velkému zájmu veřejnosti studium sbírkových fondů oddělení, studovna zaznamenala 235 badatelských návštěv českých i zahraničních badatelů, vyřízeno bylo množství žádostí o koncertní



provedení skladeb ze sbírek oddělení a kopie pro účely publikační. Kurátoři zodpověděli stovky badatelských dotazů a žádostí o rešerše. Podle harmonogramu proběhla revize sbírek.

Kurátoři ODH rovněž pedagogicky působí na Ústavu hudební vědy FF MU (*J. Zahrádka, M. Macháčková*), nebo realizují popularizační přednášky (*O. Pivoda*).

V květnu 2016 byla dokončena příprava nominace a pod názvem „Archiv Leoše Janáčka“ byl podán návrh nominace janáčkovských sbírkových fondů do mezinárodního registru UNESCO *Paměť světa* (*L. Janáčková, S. Šindlářová, J. Zahrádka*).

Památník Leoše Janáčka navštívilo v roce 2016 celkem 1747 návštěvníků z České republiky a ze zahraničí. Jako každoročně mezi nimi byly školní skupiny ve věku od mateřských škol až po školy střední, obecně zaměřené či hudebně specializované, pro které nabízí PLJ několik typů lektorských programů. (*H. Kramářová, N. Illeová, B. Bartoňová*). Také v roce 2016 byl v Památníku LJ připraven program pro Brněnskou muzejní noc.

15. a 16. října hostil Památník Leoše Janáčka dva ranní koncerty Festivalu Janáček Brno. Na matiné vystoupilo dechové kvinteto *Parnas Quintet* s Janáčkovou skladbou *Mládí* a dále se skladbami P. Haase, G. Ligetiho ad.

### Akvizice

Druhá část pozůstalosti skladatele Viléma Petrželky (koupě), archiv obnoveného Klubu moravských skladatelů, korespondence brněnského klavíristy a klavírního pedagoga Milana Bialase (dary).

### Evidence

Skladatelská pozůstalost brněnského židovsko-německého skladatele Viktora Merze, část pozůstalosti skladatele Františka Gregora Emmerta a drobnější sbírky (korespondence Ferdinanda Vacha Josefu Dovrtělovi, písemnosti z pozůstalosti Ferdinanda Vacha, materiály k opeře Filipojakubská noc Rudolfa Burgeta, životopisné materiály o skladateli Miloši Vignati ad.), další část pozůstalosti P. Pavlů (chrámová hudba 18. a 19. stol.) a další.

### Publikace v rámci VO

Malý, František: Felix Kadlinský: Neznámé písně ze Zlaté ctností knihy. Kritická edice. Brno, Editio Salve Regina 2016, 26 s.

Malý, František: Kajetán Vogl: Třináct duet pro dva klarinety. Kritická edice. Brno, Editio Salve Regina 2016, 58 s.

Malý, František: Karel Nebert: Tři skladby pro housle a klavír. Edice. Brno, Editio Salve Regina 2016, 31 s.

Pivoda, Ondřej: Vladimír Helfert, zakladatel Hudebního archivu Moravského zemského muzea. In *Musicologica Brunensia* 51, 2016, č. 2, s. 127–137. ISSN 1212-0391 (print) / 2336-436X (online).

Šindlářová, Simona: XYZ. Helfertova účast v protinacisticském odboji. In *Musicologica Brunensia* 51, 2016, 2, s. 173–180. DOI:10.5817/MB2016-2-14

Veselá Irena: Josef Alexander Helfert (1820-1910). Předchůdce a vzor Josefa a Alexandra Helfertových. In *Musicologica Brunensia* 51, 2016, 2, s. 203–218. DOI: 10.5817/MB2016-2-17

Zahrádka, Jiří: Janáčkův klavírní cyklus V mlhách a Klub přátel umění v Brně. *Brno v minulosti a dnes. Příspěvky k dějinám a výstavbě Brna*, Brno: Archiv města Brna, 2016, roč. 29, s. 197–212. ISSN 0524-689X.

### Publikace mimo VO

Macháčková Michaela: Holdovací serenata Il natal di Giove (1748) jaroměřického skladatele Carla Müllera. *Opus musicum* č. 1, ročník 48, Brno 2016.

Pivoda, Ondřej: Janáčkovy sbory. In *NdB diva: Magazín Národního divadla Brno: 5. mezinárodní a hudební festival Janáček Brno 7.–18. 10. 2016*, 2016, s. 12–13. ISSN 1803-0408.

Pivoda, Ondřej a Spurný, Lubomír. Pavel Haas: Janáček's most gifted pupil?

*Czech music quarterly* 16, 2016, č. 3, s. 16–26. ISSN 1211-0264.

Zahrádka, Jiří. Edice korespondence Leoše Janáčka. *Opus musicum*, Brno: Opus musicum, 2016, roč. 48, č. 6, s. 82–84. ISSN 0862-8505.

Zahrádka, Jiří. Janáček's „Waldidyll“. In *Leoš Janáček: Das schlaue Füchslein*. Frankfurt: Oper Frankfurt, 2016. s. 17–21, 5 s.

Zahrádka, Jiří. Janáčkův Zápisník zmizelého. Několik poznámek ke genezi díla a jeho interpretaci. In Jozef Vereš. *Hudba – Integrácie – Interpretácie*. Nitra: Univerzita Konštantína Filozofa v Nitre, 2016. s. 101–137, 37 s. ISBN 978-80-558-1022-5.

Zahrádka, Jiří. K problematice edice Janáčkovy opery *Věc Makropulos*. In *Mezinárodní muzikologická konference Janáčkiana 2016, 2.–3. 6. 2016, Ostrava*. 2016.

Zahrádka, Jiří. Leoš Janáček: Im Nebel. Urtext. In *Leoš Janáček: Im Nebel. Urtext*. München: G. Henle Verlag, 2016. s. 1–30, 30 s. Studien-Edition. ISBN 979-0-201-81247-2.

Zahrádka, Jiří. *Leoš Janáček: Věc Makropulos. Klavírní výtah*. Wien: Universal Edition, 2016. 334 s. UE 34612. ISBN 979-0-00-808699-1.

Zahrádka, Jiří. *Leoš Janáček: Věc Makropulos. Orchestrální partitura*. Wien: Universal Edition, 2016. 636 s. UE 36511. ISBN 979-0-00-808753-0.

Zahrádka, Jiří. *Leoš Janáček: Zápísník zmizelého : pro tenor, alt, tři ženské hlasy a klavír*. 1. vydání. Praha: Bärenreiter, 2016. 70 s. BA 9575. ISBN 979-0-260-10777-9.

Zahrádka, Jiří. Leoš Janáček: Marsch der Blaukehlchen für Piccoloflöte und Klavier. Urtext. In *Leoš Janáček: Marsch der Blaukehlchen für Piccoloflöte und Klavier. Urtext*. München: G. Henle Verlag, 2016. s. 1–8, 8 s. ISBN 979-0-201-81143-7.

Zahrádka, Jiří. *Osud: tři obrazy románové od Ferdery Bartošové*. 1. vydání. Praha: Bärenreiter, 2016. 463 s. Souborné kritické vydání děl Leoše Janáčka, řada A, sv. 5. ISBN 979-0-260-10738-0.

Zahrádka, Jiří. Stožary na Volze čněly výše a hlídina Volhy byla tak bílá v záři měsíčné jako duše Kátina. In *Leoš Janáček: Káta Kabanová, divadelní program*. Brno: Národní divadlo v Brně, 2016. s. 30–45, 16 s.

Zahrádka, Jiří. Tajemství Janáčkovy klavírního cyklu Jarní píseň (Co ukřývala Janáčková korespondence). *Musicologica Brunensia*, Brno: Masarykova univerzita, 2016, roč. 51, č. 2, s. 227–232. ISSN 1212-0391. doi:10.5817/MB2016-2-19.

### Výstavy, popularizační činnost

*Mozart v muzeu*. Výstava k 200. výročí narození W. A. Mozarta. Dietrichsteinský palác, 27. 4. – 31. 12. 2016, (S. Šindlářová)

Doprovodné akce: workshop pro učitele hudební výchovy 29. 11. 2016, lektorské programy pro školy (N. Illeová, lektorky Dětského muzea)

Výstavy v Památníku Leoše Janáčka:

*Monogramista T. D.* 2016 (21. 10. – 4. 12. 2016), *Pavel Hayek / Mechanické partitury 2.* (22. 4. – 29. 5. 2016), *Robert Hliněnský / Znění.* (21. 10. – 4. 12. 2016), *Marie Jirásková/ Po zarostlém chodníčku.* PLJ (29. 1. – 6. 3. 2016) (J. Zahrádka)

Veřejná přednáška *Pavel Haas. Talentovaný bratr herecké legendy Huga Haase* v rámci cyklu soudobé hudby *Krása dneška* Pražské komorní filharmonie, 19. 1. 2016, Experimentální prostor Roxy – NoD, Praha. (O. Pivoda)

Tvorba průvodních slov a populárně naučných textů pro festival Janáček Brno 2016 (O. Pivoda)

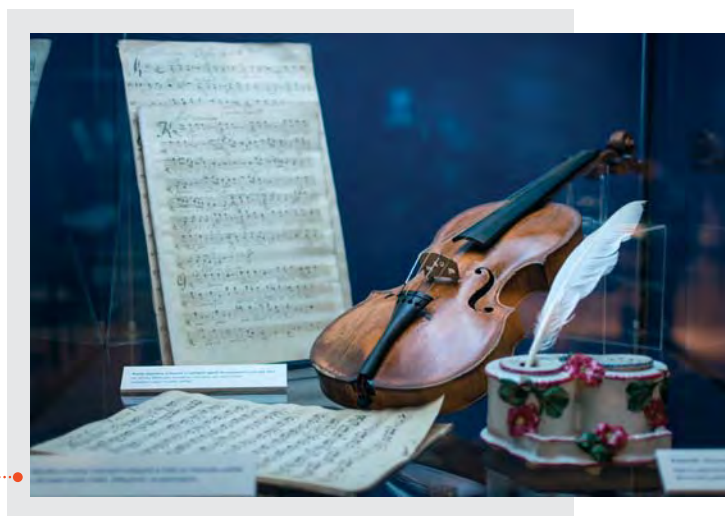

Fotografie z výstavy „Mozart v muzeu“.

## Oddělení dějin literatury

### Významná akvizice 2016

První část kolekce originálních kreseb a maleb z pozůstalosti Ondřeje Sekory (koupě)

### Zpráva o činnosti:

**Mgr. Hany Kraflové**

**Publikační činnost mimo VO**

*Okupační zkušenost Ondřeje Sekory ve svědectví dokumentů.* Doslov k edici *Deníky Ondřeje Sekory 1944–1945*, ed. Ondřej Müller, nakl. Plus, Praha 2016, s. 103–144.

### M revue

M revue 1/2016, v rámci bloku „Brněnský rodák Ondřej Sekora se vrátil domů“: *Cesta pozůstalosti v muzejním soukolí* (s. 48–50), *O mravenci Ferdovi, rodině Sekorově, o Švédsku a autorských právech* (rozhovor s dárkyní pozůstalosti Janou Kolar, s. 50–52), *Sekora-žurnalista* (s. 52–53).

*Slovo k řadám vlastním, do řad ostatních* (fejeton), M revue 1/2016, s. 67–68.

*Jak se rodil Vánoční strom republiky* (ke vzniku dokumentárního filmu), M revue 2/2016, s. 57.

*Bílovický salon* (o nové expozici Oddělení dějin literatury), M revue 2/2016, s. 70.

### Literární revue HOST, roč. XXXII/2016, seriál Dokument (3. řada):

1/2016: *Jiná Helenka* (Karel Elgart-Sokol a jeho román *Slunce*, 1908), s. 66–67.

2/2016: *Skály, motýli a typografové* (dopis Jakuba Demla redakci čsp Typografia, 1919), s. 56–57.

3/2016: *V Mrně scípl pes...* (pobočka Červené sedmy v Brně, 1919), s. 58–59.

4/2016: *Práce mám dost a těší mne* (Ondřej Sekora jako redaktor *Lidových novin*), s. 62–63.

5/2016: *Druhý v pořadí* (brněnský český knihkupec Arnošt Píša), s. 68–69.

6/2016: *Učitel Otokar Březina*, s. 78–79.

7/2016: *Nemějte mi za zlé* (novinář Karel Tauš), s. 56–57.

8/2017: *Váš milý, tak dlouho očekávaný list...* (korespondence Terézy Novákové a Elišky Krásnohorské), s. 58–59.

9/2016: *S pozdravem známým a přátelům* (korespondence Josefa Floriana), s. 56–57.



PhDr. Eleonora Jeřábková, Ph.D.,  
vedoucí Oddělení dějin literatury.

10/2016: *Dar přes hranice času* (závěť Rudolfa Těsnohlídky z roku 1920), s. 56–57.

*Válečné deníky autora dobře známého – ale vlastně ne tak zcela...* In: Duha. Informace o knihách a knihovnách z Moravy, 4/2016, s. 32–33.

*Vzpomínka Dalibora Chalupy.* In: Milíř. Zpravodaj Společnosti Jiřího Mahena, 18/2016, s. 21–23.

### **Výstavy**

*Bílovický salon*: námět, scénář a instalace expozice, věnované Rudolfu Těsnohlídkovi a dalším umělcům regionu v nové knihovně Bílovic nad Svitavou. Spolupráce: Obecní úřad Bílovic nad Svitavou, Obecní knihovna Bílovic nad Svitavou, Národní divadlo Brno. Vernisáž 3. 9. 2016 v rámci slavnosti u příležitosti otevření nového středu obce.

*Corpus litterarum*: podíl na reinstalaci (texty a obrazový materiál pro nové panely o české literatuře a žurnalistice 20. století). Dům Jiřího Gruši Brno, vernisáž 29. 11. 2016.

*Marie von Ebner-Eschenbach. Deník moderní Evropanky*: technická spolupráce na pořízení nahrávky četby pro výstavní prostor. Dietrichsteinský palác, vernisáž 1. 3. 2016.

### **Přednáška**

V rámci cyklu „Univerzita třetího věku v MZM“, spoluorganizátor Masarykovy univerzity: *Literatura a literáti v novinách*, 21. 4. 2016, Biskupský dvůr.

### **Pořady**

Vystoupení na prezentaci *Skryté tajemství deníků Ondřeje Sekory* (edice *Deníky Ondřeje Sekory 1944–1945*). Veletrh Svět knihy, Praha 14. 5. 2016.

Příprava prezentace *Deníků Ondřeje Sekory 1944–1945* v Brně. Vystoupili: generální ředitel MZM Jiří Mitáček, šéfredaktorka nakladatelství Plus Martina Mašíňová, grafik knihy Tomáš Cikán, kurátor fondu O. Sekory v ODL MZM Tomáš Prokúpek a HK. Ukázky z knihy přednesla Monika Srbová, hudební doprovod Jaroslav Jiráček (Městské divadlo Brno) a Jan Jiráček. Expozice Corpus litterarum, Dům Jiřího Gruši, Brno 13. 6. 2016.

Příprava veřejné předpremiéry televizního dokumentárního filmu *Vánoční strom republiky*. Vystoupili: Pavel Jirásek (scénárista a režisér), Ivo Cicvárek (dramaturg) a HK (autorka knižní předlohy). Přednáškový sál Dietrichsteinského paláce, Brno 19. 12. 2016. (Premiéra filmu: Česká televize 24. 12. 2016)

### Jiné

Vypracování posudku na práci Mgr. Petry Pichlové (Muzeum Brněnska, Památník písemnictví na Moravě): *Problematika odborného zpracování písemností literární povahy v muzeu* (závěrečná práce Školy muzejní propedeutiky AMG – základního kursu), červen 2016.

Členka Brněnského kulturního parlamentu.

### PhDr. Eleonory Jeřábkové, Ph.D.

#### Programy pro veřejnost:

Konference Marie von Ebner-Eschenbach, Žena tří století 1830–1916–2016. 23.–24. 4. 2016

Večer věnovaný vzpomínce na Jakuba Demla, Dům Jiřího Gruši, MZM Brno, 20. 10. 2016

#### Výstavy:

MEE – samostatná autorská výstava Marie von Ebner-Eschenbach, deník moderní Evropany 2016 (putovní výstava navštívila v roce 2016 zámek v Kroměříži, PNP Strahov v Praze)

#### Přednášky:

Muzeum regionu Boskovicka 9. 3. 2016

Berlín, Kulturforum östliches Europa, Rakouské velvyslanectví, 14. 3. 2016

Konference Marie von Ebner-Eschenbach, Žena tří staletí 1830–1916–2016. 21.–23. 4. 2016

Norimberk: Sudetoněmecké dny: 14. 5. 2016

Bonn (Meckenheim): Salón Sabiny Gruša, Marie von Ebner-Eschenbach, 30. 8. 2016

#### Publikace:

Překlad do němčiny celé publikace Marie Ebnerové z Eschenbachu a Zdislavice

Sudetenland Europäische Kulturzeitschrift, příspěvek: Marie von Ebner-Eschenbach, Tagebücher

Knihy: Marie von Ebner-Eschenbachova, Básnička dvou srdcí aneb Zdislavice a Vídeň, úvod + překlad děl 2016, 159 stran

Článek v Týdeníku Rozhlas: Nemít žádné předsudky – podmínka lásky k bližnímu, 4. 12. 2016

#### Mediální výstupy v rámci jubilejního roku MEE 2016:

Rozhlas Děvín, natáčení 8. 3. 2016

Televize – BTV, natáčení 18. 3. 2016

Rozhlas – Vltava, 6. 5. 2016, 100 minut pořad na živo

Český rozhlas, ČRo Vltava: v rámci cyklu Schůzky s literaturou – Nemít žádné předsudky, 4. 12. 2016, 60 minut

#### Panelové diskuse:

Brno, MZM, 23. 3. 2016

Vídeň, St. Johann's Club, 27. 4. 2016

Brno, MZM, 25. 5. 2016

Poznámka:

(Pokud není uvedeno jinak, je tématem Marie von Ebner-Eschenbach)

### Ing. arch. Tomáše Prokúpeka

#### Samostatné publikace:

Prokúpek, Tomáš – Foret, Martin. *Před komiksem. Formování domácího obrázkového seriálu ve 2. polovině XIX. století*. Akropolis, Praha 2016.

#### Statě ve sbornících a periodikách:

Prokúpek, Tomáš. „Jaroslava Bičovská mezi Naši rodinou a syrským Usámou.“ In: *AARGH! 16*, Anaphabet Books, Brno, s. 84–87.

Prokúpek, Tomáš. „K reflexi postavy Hurvínka v publicistické, výtvarné a literární tvorbě Ondřeje Sekory.“ In: *Acta Musei Moraviae*, r. 101, 2016, č. 1, s. 65–71.

Prokúpek, Tomáš. „Quo vadis Josefa Beránka.“ In: *Henryk v bublinách. Katalog komiksově soutěže*. Polský institut, Praha 2016, s. 14–15.

Prokúpek, Tomáš. „Tvůrkyně česk(oslavensk)ého komiksu. Gendercentrický průlet historií domácí scény.“ In: *AARGH! 16*, Anaphabet Books, Brno, s. 124–129.

Prokúpek, Tomáš – Lamprecht, Michal: „Josef Beránek i polsko-słoweńsko-czeska powieść obrazkowa.“ In: *Zeszyty komiksowe*, r. 13, 2016, č. 21, s. 111–117.

### **Knižní doslovy:**

Kořínek, Pavel – Prokůpek, Tomáš: „V myších kronikách: seriálová publikační historie.“ In: Lomová, Lucie. *Anča a Pepík 2*. Práh, Praha 2016, s. 95–101.

Prokůpek, Tomáš. „Doslov.“ In: Sekora, Ondřej. *Pošta v ZOO*. Albatros, Praha 2016, s. 96–101.

Prokůpek, Tomáš. „Život a tvorba Františka Rolečka.“ In: Roleček, František. *Za pokladem a jiné kreslené příběhy*. Albatros, Praha 2016, s. 159–173.

Prokůpek, Tomáš – Kořínek, Pavel: „Jak to všechno začalo a jak to bylo dál.“ In: Lomová, Lucie. *Anča a Pepík 1*. Práh, Praha 2016, s. 103–109.

### **Ediční příprava knih a sborníků:**

Prokůpek, Tomáš – Kučerovský, Tomáš (eds.). *AARGH! 16*. Alphabet Books, Brno 2016.

Lada, Josef. *Šprýmovné komiksy*. Plus, Praha 2016.

Roleček, František. *Za pokladem a jiné kreslené příběhy*. Albatros, Praha 2016.

### **Časopisecké rubriky:**

„Komiks.“ In: *Art+Antiques*, r. 15, 2016, č. 2–12.

„Prakomiksy.“ In: *Bublifuk* 2–4. Triton, Praha 2016.

### **Přednášky a besedy:**

„Historie a současnost komiksové revue AARGH!“ *Maheniks*, Mahenova knihovna, Brno, 25. 8. 2016.

„Tegneserier i Tjekkia (Český komiks).“ *Tegnese-riefestival Raptus*, Scandic Bergen City, Bergen, 16. 9. 2016.

„AARGH! magasinet (Revue AARGH!).“ *Tegnese-riefestival Raptus*, Scandic Bergen City, Bergen, 17. 9. 2016.

„Tom Orrow o komikse“ (beseda, hostem společně s Pavlem Bratským /Sk/ a Eszter Komornik /Hu/). *Literárny festival LiKE*, Tabačka, Košice, 5. 11. 2016.



Součástí rozšířené expozice *Corpus litterarum. Stopy písemnictví nejen v moravských dějinách* je nyní i soubor nábytku S. K. Neumanna, vyrobený pro jeho domek v Bílovicích nad Svitavou.

## Centrum kulturně-politických dějin 20. století

Stěžejním okamžikem bylo samozřejmě ustanovení CKD k 1. dubnu 2015.

### Sbírkatovná činnost

CKD v průběhu druhého roku své existence získalo několik dalších významných akvizic:

- osobní fond Milana Uhdeho
- další část fondu Jeleny Mašínové a Pavla Kohouta
- archiv Měsíce autorského čtení
- další část fondu Milana Jelínka
- další část fondu Jana Tesaře

Pokračovalo třídění a zpracovávání fondů a příprava k jejich digitalizaci. Jde v prvé řadě o následující fondy:

- Jiří Gruša
- Roger Scruton (Vzdělávací nadace Jana Husa)
- Jan Tesař

### Výstavní projekty

CKD připravilo spolu s Oddělením dějin literatury inovovanou a rozšířenou stálou expozici Corpus litterarum se samostatným oddílem věnovaným normalizaci. Podílelo se též na putovní výstavě Československý exil (1914–1989).

V souvislosti se zmíněnými výstavami se konaly následující vernisáže:

- vernisáž expozice Corpus litterarum a Normalizace, Hudcova 76, 29. 11. 2016
- vernisáž výstavy Československý exil (1914–1989), Biskupský dvůr, 2. 11. 2016

### Prezentace

Byly uspořádány dvě knižní prezentace, na nichž vystoupili autoři i pozvaní hosté:

- uvedení knihy historika Jana Tesaře *Česká cikánská rapsodie*, Dietrichsteinský palác, 21. 10. 2016
- uvedení knihy Ivana Müllera *Doba a místo vzniku hlaholice*, Dietrichsteinský palác, 11. 11. 2016

### Další aktivity

- slavnostní pojmenování objektu MZM – Dům Jiřího Gruši, Hudcova 76, 24. 2. 2016

Publikační výstupy

- Zdeněk Drahoš: *Literatura Brněnska*, in: *Acta Musei Moraviae, Scientiae sociales*



PhDr. Zdeněk Drahoš,  
vedoucí Centra kulturně-politických dějin 20. století.



MORAVSKÉ ZEMSKÉ MUZEUM  
...spojíme minulost s budoucností...

Uměnovědné muzeum  
Moravského zemského muzea  
Oddělení dějin literatury  
a Centrum kulturně-politických dějin 20. století  
Vás zvou na vernisáž rozšířené expozice  
**Corpus litterarum  
a Normalizace.**  
která se uskuteční  
v úterý 29. listopadu 2016  
v 17 hodin  
v Domě Jiřího Gruši,  
Hudcova 76, Brno.  
www.mzm.cz  
www.200letmzm.cz

1817 2017



Úsek náměstka generálního ředitele  
pro vnější záležitosti





Součástí úseku pro vnější záležitosti byla v roce 2016 následující oddělení:

1. Oddělení komunikace a marketingu
2. Výstavní oddělení
3. Ediční oddělení
4. Dětské muzeum

## Oddělení komunikace a marketingu

Oddělení komunikace a marketingu plní následující činnosti:

- Public Relations instituce
- Marketing
- Správa webových stránek
- Správa Facebooku a dalších sociálních sítí
- Programové aktivity – akce pro návštěvníky
- Programy pro školy
- Granty a dotační tituly
- Krátkodobé komerční i nekomerční pronájmy prostor MZM
- Grafické práce
- Doplnkový prodej suvenýrů a dárkových předmětů
- Řízení pokladních služeb
- Pracoviště lektorů, lektorské služby

### Činnost oddělení v roce 2016:

*Webové stránky MZM – správa, aktualizace, plnění:*

- příprava a spuštění webových stránek [www.200letmzm.cz](http://www.200letmzm.cz) u příležitosti 200. výročí založení MZM (vedle české verze publikována rovněž anglická a německá mutace)
- průběžná správa a aktualizace responzivního webu pro chytrá zařízení (přizpůsobení webových stránek [www.mzm.cz](http://www.mzm.cz) pro mobilní telefony a tablety)
- spuštění a správa rezervačního systému pro lektorské výklady a tematické programy, zveřejnění charakteristiky jednotlivých nabízených programů pro děti, mládež, školy, zájmové skupiny
- správa facebookových stránek MZM, umístění spotů na YouTube, zveřejňování fotografií z vernisáží, výstav a akcí na instagramovém účtu muzea



Mgr. Eva Pánková,  
náměstkyně generálního ředitele pro vnější záležitosti,  
vedoucí Oddělení komunikace a marketingu.

- pokračování projektu „Komenského cesty“ (18 partnerů vč. Muzea J. A. Komenského v Naardenu), vedení aktualizace formou blogových zápisů pro účastníky projektu i ostatní zájemce
- příprava a spuštění speciální facebookové stránky pro rodiny s dětmi „Děti v muzeu“ a oficiální facebookové stránky Pavilonu Anthropos
- provozování e-shopu (publikace a dárkové předměty, rozšiřování sortimentu)
- publikování časopisu M revue na ISSU
- vytvoření a správa aplikací ke stažení do chytrých zařízení (telefonů, tabletů) z Google Play a Apple Store – Leoš Janáček a Brno a Mendelianum – atraktivní svět genetiky. Aplikace Mendeliana patří mezi nejstahovanější aplikace v ČR
- příprava a spuštění nové aplikace pro školy a návštěvníky – Příroda Moravy

### Fundraising:

- budování pověsti muzea jako přátelské a otevřené instituce, důraz na roli správce a strážce národního pokladu, vize spojení minulosti s budoucností

- motivace k dárcovství (vytváření osobního přístupu k dárcům, motivace, protihodnoty, spojení se slovnou paměťovou institucí), vytváření vstřícných podmínek pro dárcce a donátory
- vytvoření sítě spolupracovníků a dobrovolníků (identifikace s muzeem a jeho činností, zainteresování na rozvoji) snaha o prezentaci muzea na neočekávaných místech, v neočekávaných souvislostech a prostředích, která umožní oslovit širší skupiny obyvatel (cestující dálkovou a oblastní dopravou, obchodní galerie, ale např. i výstava o Chartě 77 na Ústavním soudě ČR, nebo v prostorách Zemského soudu ve Vídni), využívání muzejních objektů a prostor ke konání jiných zajímavých akcí (Divadelní léto v Biskupském dvoře), účast v projektech, které do instituce přivedou jiné návštěvníky (Týden výtvarné kultury, Festival vědy, účast na veletrhu Regiontour, knižní veletrh), budování pověsti muzea jako silné paměťové instituce expandující prezentací svých sbírkových předmětů do zahraničí
- propojení muzea se všemi stupni vzdělávání (Škola v muzeu, cílené programy pro jednotlivé věkové skupiny školáků), Univerzita třetího věku
- zapojování studentů do života muzea – odborné stáže, spolupráce na absolventských pracích, spolupráce s projektem Erasmus

#### *Působení muzea na veřejnost:*

- dohled nad užíváním značky, ucelené vnímání veřejností
- vytváření grafických návrhů pro tiskoviny MZM, grafické návrhy obálek knih vydávaných v MZM, poutače, plakáty a reklama muzea celkově
- spolupráce s organizacemi podnikajícími v cestovním ruchu na propagaci muzea – uzavřená spolupráce s Centrálou cestovního ruchu Jižní Moravy – dva objekty jsou TOP výletním cílem Jižní Moravy (Dietrichsteinský palác a Pavilon Anthropos), spolupráce s TIC, hotely
- oslovení mladších a starších věkových kategorií (cílová skupina školy, mladí lidé 20–30 let, kategorie 55+, rodiny s dětmi) cílenými nabídkami
- příprava cyklu workshopů a seminářů pro prarodiče a vnoučata (bez omezení věku) se zaměřením na představení sbírkotvorné a vědecké činnosti instituce
- pokračování spolupráce s Masarykovou univerzitou při přípravě Univerzity třetího věku v prostorách



Den otevřených dveří na MK ČR.



- muzea – uskutečněno dvousemestrové studium s přednášejícími – odbornými pracovníky MZM
- dohled nad dodržováním zásad certifikace ČESKÉHO SYSTÉMU KVALITY SLUŽEB udělovaného Ministerstvem pro místní rozvoj ČR v zámku Budišov
- získání certifikátu Českého systému kvality služeb udělovaného Ministerstvem pro místní rozvoj ČR pro Památník Bible Kralické, dohled nad dodržováním zásad certifikátu
- účast na veletrhu cestovního ruchu GO a Region-tour
- účast v projektu Týden výtvarné kultury
- účast v projektu Festival vědy – prezentace Mendeliana
- účast na knižním veletrhu Svět knihy
- příprava, redakce a vydávání časopisu M revue, představujícího obrazovou a popularizační formou činnost muzea, vydána dvě řádná čísla časopisu 3 a 4

#### Propagační aktivity a prezentace výstav:

- Informuje o činnosti muzea prostřednictvím tiskových zpráv a tiskových konferencí



- Spravuje webové stránky muzea
- Vypracovává podklady pro získávání dotací a grantů k výstavám a dalším činnostem
- Zajišťuje marketingovou podporu projektů muzea
- Usiluje o získání sponzorských prostředků a darů pro muzeum
- Zajišťuje grafické práce pro činnost muzea
- Organizuje doprovodné akce k činnostem muzea
- Organizuje přednášky, exkurze a vernisáže
- Vytváří nový moderní vizuál muzea, dohlíží na jeho dodržování
- Dohlíží na jednotnost propagace značky a její razantní prosazování
- Usiluje o rozšíření spektra spolupráce s ostatními kulturními institucemi (formou slev na vstupné do jiných organizací, ad.)
- Spolupracuje se subjekty v oblasti cestovního ruchu
- Zajišťuje propagační předměty pro muzejní prodejny a dále vyhledává nápadité nové neotřelé suvenýry s motivy muzea či výstavními exponáty
- Dbá o návštěvnický komfort a přátelské prostředí v muzeu
- Zpracovává monitoring, fotodokumentaci i videodokumentaci muzejní činnosti
- Zajišťuje krátkodobé pronájmy konferenčních a přednáškových prostorů
- Redakčně a vydavatelsky zajišťuje vydávání muzejního časopisu M revue
- Organizuje lektorské výklady v expozicích pro nejširší veřejnost

#### Důležitá čísla:

- webové stránky Moravského zemského muzea (158 872 unikátních návštěv v roce 2016, celkem 644 873 zobrazených stránek webu za rok 2016; nejoblíbenější věková skupina 25–34)
- komunikace prostřednictvím Facebooku MZM (2 183 fanoušků, nejoblíbenější věková skupina 25–34)
- komunikace prostřednictvím Facebooku Mendeliana
- komunikace prostřednictvím YouTube (od registrace 5 876 zhlédnutí)
- komunikace prostřednictvím Instagramu (od registrace 83 sledujících)
- komunikace prostřednictvím Direct mailingu (1 683 e-mailových adres), informování o kona-

- ných akcích, pravidelný informační servis formou měsíčního newsletteru
- cílený Direct mailing pro školy (1 572 e-mailových adres)
- listování časopisem M revue na ISSUU (12 602 zobrazení)

#### Příjmy z činnosti:

- tržby ze vstupného	3.209.849,-
- prodej publikací v celkové výši	749.071,-
- prodej suvenýrů v celkové výši	477.578,-
- krátkodobé pronájmy	280.710,-
- krátkodobé pronájmy (spolupráce)	97.248,-
- krátkodobé pronájmy (divadla)	250.000,-
- prodej publikací a dárkových předmětů prostřednictvím e-shopu	12.979,-

#### Návštěvnost:

Objekt	Návštěvnost	Divadla
Dietrichsteinský palác	21 991	
Biskupský dvůr	27 481	15 000
Palác šlechtičen	9 689	
Pavilon Anthropos	42 408	
Památník Leoše Janáčka	1 761	
Památník Bible kralické	4 884	
Zámek Budišov	4 185	
Starý zámek v Jevišovicích	2 061	
Botanické oddělení	1 404	
Dětské muzeum	2 541	
Přednášky	1 116	
MCMP	350	
Doprovodné akce	7822	
Centrum slovanské arch.	420	
Dům Jiřího Gruši	208	
Škola v muzeu	312	
Univerzita třetího věku	1 650	
Vernisáže	2 317	
Pronájmy	6 845	
Konference a semináře	2 618	
Houbařská poradna	216	
Další akce	21 440	
Celkem	<b>163 719</b>	<b>15 000</b>
CELKEM	<b>178 719</b>	

#### Vernisáže výstav:

- Marie Jirásková / Po zarostlém chodníčku (21. 1. 2016)
- Muzeum Photo 2015 (17. 2. 2016)

- Marie von Ebner-Eschenbach – žena tří století (1. 3. 2016)
- Dezider Tóth (10. 3. 2016)
- Na kráľa, maticčko, na kráľa (24. 3. 2016)
- Pavel Hayek (21. 4. 2016)
- Latgale v proměnách času (21. 4. 2016)
- Mozart v muzeu (26. 4. 2016)
- To nejkrásnější z neolitu (3. 5. 2016)
- Poklady z Bojně (20. 5. 2016)
- Poklady barbarů (31. 5. 2016)
- Vrbice – z cyklu Za humny (14. 7. 2016)
- Ústav Anthropos a Centrum kulturní antropologie (9. 9. 2016)
- František Vitek a Věra Řičařová – Jeden život (11. 10. 2016)
- Historické oddělení Historického muzea MZM (13. 10. 2016)
- Robert Hliněnský: Znění (20. 10. 2016)
- Blatnice pod sv. Antonínkem (3. 11. 2016)
- Centrum slovanské archeologie (8. 11. 2016)
- Vítejte u neandertálců (1. 12. 2016)
- Mineralogicko-petrografické oddělení (4. 12. 2016)

#### Doprovodné akce k výstavám pro veřejnost:

- Tvoření z hlíny tradiční technikou i na hrnčířském kruhu – výtvarný workshop k výstavě „Země na obzoru – objevujeme Ameriku“ (23. 1. 2016)
- MZM na Regiontour BVV 2016 (14.–17. 1. 2016)
- Program „O pravoslavných Vánocích v Řecku“ (16. 1. 2016)
- Setkání emeritních pracovníků (18. 1. 2016)
- Komentovaná prohlídka ve výstavě Vesnice aneb Co se to české vesnici stalo... (19. 1. 2016)
- Odhalení pamětní desky J. Gruši a přejmenování Objektu Hudcova na Dům J. Gruši (24. 2. 2016)
- Jarní prázdniny v MZM 2016 (1.–4. 3. 2016)
- Přednáška z oblasti numismatiky (3. 3. 2016)
- Přednáška z oblasti mykologie (8. 3. 2016)
- „Mendels Day“ v Mendelianu (8. 3. 2016)
- Výukový program pro školy na téma Velikonoce (8.–23. 3. 2016)
- Výroba kodexů – workshop v rámci 7. ročníku Týdne výtvarné kultury (19. 3. 2016)
- Panelová diskuze MEE (23. 3. 2016)
- Konference Marie von Ebner-Eschenbach (21.–23. 4. 2016)
- Interaktivní program Kolumbova cesta aneb dobývání Nového světa (7. 5. 2016)
- Dětský program v Anthroposu k Mezinárodnímu dni dětí (1. 6. 2016)

Úsek náměstka gen. ředitele pro odbornou činnost  
 Úsek náměstka gen. ředitele pro veřejnost  
 Úsek náměstka gen. ředitele pro vnitřní záležitosti  
 Úsek náměstka gen. ředitele pro ekonomiku

- Mendel Forum 2016 (14.–17. 6. 2016)
- Promítání filmu Boží ptáčci (Dieva putini) (15. 6. 2016)
- Svatojánská slavnost umění na Starém zámku v Jevišovicích (25. 6. 2016)
- Program k ukončení výstavy Vějíř loutek dálného orientu (29.–30. 6. 2016)
- Divadelní léto na Biskupském dvoře (Radúz a Mahulena, Noc na Karlštejně, My fair lady, Mendel aneb vzpoura hrášků) (léto 2016)
- VII. mezinárodní setkání flašinetářů v Brně (15. a 16. 8. 2016)
- Odvoz Venuší za doprovodu ozbrojené eskorty na zkoumání (17. 8. 2016)
- Vystoupení mužského pěveckého sboru Mužáci z Vrbice (3. 9. 2016)
- Otevření truhly velkomoravského pokladu (9. 9. 2016)
- Den Bible kralické (10. 9. 2016) – uspořádala obec Kralice nad Oslavou ve spolupráci s MZM
- Týden vědy na brněnské Hvězdárně (16.–17. 9. 2016)
- Konference Škola v muzeu (21. 9. 2016)
- Speciální akce pro seniory v rámci Mezinárodního dne seniorů (3. 10. 2016)
- Komentovaná prohlídka výstavy Poklady barbarů (15. 10. 2016)
- Výtvarná dílna pro rodiny s dětmi Na návštěvě u barbarů (12. 11. 2016)
- Odpoledne s J. G. Mendelem (22. 11. 2016)
- Výukový program Zvyky a symboly Vánoc s výtvarnou dílnou pro rodiny s dětmi (10. 12. 2016)
- 6. vánoční historický bazar (10. 12. 2016)
- Česko zpívá koledy s Deníkem (14. 12. 2016)
- Vánoční program Slováckého krúžku (15. 12. 2016)
- Vánoční gloria (16. 12. 2016)
- Představení dokumentárního filmu Vánoční strom republiky (19. 12. 2016)

#### **Tiskové konference a tiskové zprávy pro média:**

- Tisková konference Oslavy 200. výročí založení MZM
- Dvě nová centra MZM
- Pozůstalost Ondřeje Sekory: nový přírůstek Moravského zemského muzea (11. 2. 2016)
- Pojmenování objektu MZM – Dům Jiřího Gruši (24. 2. 2016)
- Výstava Marie Ebnerové z Eschenbachu – Deník moderní Evropany (2. 3. 2016)
- Mendel Day 2016 (3. 3. 2016)

- Výstava Na kráľa, matičko, na kráľa! (24. 3. 2016)
- Latgale v proměnách času / Výstava kreseb Vincenta Flückigera (22. 4. 2016)
- Výstava Mozart v muzeu (26. 4. 2016)
- Tisková konference k zahájení Divadelního léta v Biskupském dvoře
- Výstava To nejkrásnější z neolitu (4. 5. 2016)
- Antropologická rekonstrukce podoby tzv. „princezny“ z Býčí skály (11. 5. 2016)
- Archiv ČV ICOM v Moravském zemském muzeu (20. 5. 2016)
- Brněnská muzejní noc v MZM (21. 5. 2016)
- Výstava Poklady barbarů (31. 5. 2016)
- Vrbice – z dlouhodobého projektu Etnografického ústavu MZM „Za humny“
- Oslava Mendelových narozenin a prázdninový program v Mendelianu
- Mgr. Jiří Mitáček, Ph.D. jmenován generálním ředitelem MZM (14. 7. 2016)
- Brněnští vědci budou zkoumat tajemství Věstonické venuše (17. 8. 2016)
- 200 let služby moravské kultuře a vědě, Moravské zemské muzeum zahajuje rok oslav výročí svého založení (30. 8. 2016)
- 200 let služby moravské kultuře a vědě – Ústav Anthropos (19. 9. 2016)
- 200 let služby moravské kultuře a vědě – Historické oddělení Historického muzea MZM
- František Vitek a Věra Říčařová: Jeden život – Výstava z díla impozantních tvůrců českého loutkového divadla (11. 10. 2016)
- 200 let služby moravské kultuře a vědě – Centrum slovanské archeologie
- Blatnice pod Svatým Antonínkem – z dlouhodobého projektu Etnografického ústavu MZM „Za humny“ (8. 11. 2016)
- Odpoledne s J. G. Mendelem v Mendelianu (22. 11. 2016)
- Rozšíření expozice Corpus litterarum / Stopy písemnictví nejen v moravských dějinách
- Co nového ve výzkumu lidí doby velkomoravské z Uherského Hradiště-Sadů? (29. 11. 2016)
- Vítejte u neandertálců. Fascinující schopnost přežít v drsných podmínkách pleistocenní Evropy (1. 12. 2016)
- 200 let služby moravské kultuře a vědě – Mineralogicko-petrografické oddělení (6. 12. 2016)
- Tisková konference k zahájení oslav 200. Výročí založení Moravského zemského muzea

### Soutěže:

- „Do muzea“ (do 31. 5. 2016) – Účastníci sbírali karty k jednotlivým objektům Moravského zemského muzea, které získali při návštěvě expozic a výstav muzea. Karty poté měli složit, zapojit fantazii a vyfotit se s nimi.
- Fotosoutěž „Museum Photo 2016“ (1. 3. – 31. 10. 2016) – 3. ročník fotografické soutěže s muzejní a galerijní tematikou v soutěžních kategoriích Život v muzeu, Kreativita v muzeu a Muzeum dětskýma očima.
- Soutěž „Fotťe s námi 9. září“ – Návštěvníci měli fotit oslavu 9. září, fotografie vložit na Instagram a označit hashtagem #200letMZM.
- Soutěž „O truhlu velkomoravského pokladu“ (9. 9. 2016) – Truhla obsahovala mimořádné pozlacené kopie šperků velkomoravských princezen, náušnice, prsten a přívěšek – gombík. Vyrobeno bylo na 5000 klíčů, pouze jeden z nich však byl ten pravý. Jeho šťastná majitelka truhlu otevřela při zahájení roku oslav 9. září 2016 a odnesla si velkomoravský poklad domů.

### Přednášky:

- Pravoslavné Vánoce na slovanské části Balkánu (7. 1. 2016)
- Pravoslavné Vánoce na Ukrajině (12. 1. 2016)
- Přednáška z oblasti mykologie (12. 1. 2016)
- Rybářství a životní prostředí (14. 1. 2016)
- Aztékové – obět a odvaha (20. 1. 2016)
- Přírodovědná přednáška dr. Šebely (21. 1. 2016)
- Mykologická přednáška Houby Martiniku (26. 1. 2016)
- Staré rybářské náčiní a způsoby rybolovu (28. 1. 2016)
- Vietnamský nový rok „zdánlivě“ vzdálený“ (4. 2. 2016)
- Zednářské medaile brněnského sběratele Bruno Mauritze Trappa (4. 2. 2016)
- Zajímavé druhy hub z doubrav (9. 2. 2016)
- Od rybolovu k rybníkářství (10. 2. 2016)
- Beseda s představiteli přírodovědných oborů MZM (11. 2. 2016)
- Kultura Tiwanaku kolem jezera Titicaca (17. 2. 2016)
- Houby okolí Lázní Bohdaneč (23. 2. 2016)
- Přednáška s ochutnávkou Ryba v kuchyni (24. 2. 2016)
- Monogramista T. D. v rámci 7. ročníku Týdne výtvarné kultury (16. 3. 2016)
- Aztécký kalendář (20. 4. 2016)



- Falšovanie mincí v stredovekom Uhorsku 1000–1526 (5. 5. 2016)
- Přednáška k výstavě To nejkrásnější z neolitu (11. 5. 2016)
- Žatecký poklad z počátku 11. století (2. 6. 2016)
- Měna a oběživo na Moravě na počátku 13. století (1. 9. 2016)
- Odraz markýze Laffayeta v drobné plastice (6. 10. 2016)
- Doba stěhování národů na území Moravy a Čech (12. 10. 2016)
- Pohřebiště v Praze-Zličíně z pohledu antropologa (26. 10. 2016)
- Nové poznatky o smrti tankového esa šikovatele Kurta Knispela (1. 11. 2016)
- Mohyla doby stěhování národů na Žuráni (2. 11. 2016)
- Rozmach řeckého antického mincovnictví v 6.–5. stol. př. Kr. (3. 11. 2016)
- Langobardské osídlení Moravy na základě pohřebiště v Kyjově (16. 11. 2016)
- Slonovinové pyxidy ze Žuráně u Brna a z Klačan u Bratislavy jako doklady artefaktů z období pozdní antiky a stěhování národů (23. 11. 2016)
- Jeden život – Putování výstavou s Věrou a Františkem Vítkovými (26.–27. 11. 2016)
- VII. mezinárodní balkanistické sympozium (28.–29. 11. 2016)
- Z dějin slovanské archeologie na Uherskohradištsku (30. 11. 2016)
- Bavorský vojenský řád Maxe Josefa a jeho brněnské kořeny (1. 12. 2016)

#### Akce mimo MZM:

- Umění australských domorodců v Oblastním muzeu v Mostě (2. 2. 2016)
- Apartmá princezen – Státní zámek Valtice, expozice ze sbírek Oddělení dějin divadla
- Maraton hudby Brno (28. 5. 2016)
- Festival vědy 2016 (16.–17. 9. 2016)
- Den otevřených dveří na Ministerstvu kultury ČR (28. 9. 2016)

#### Projekt „Škola v muzeu“:

Projekt má za cíl prostřednictvím cílených vzdělávacích programů vytvořených dle Rámcového vzdělávacího programu a zacílených na konkrétní věkové skupiny přiblížit žákům společenskovedná (prioritně historická) a přírodovědná témata probíraná v rámci školní výuky, a to v muzejním pro-

středí, které s probíranými tématy souvisí a vhodně je doplňuje. Muzeum se tak stává synonymem zábavného učení, místem, kde je radost přijímat povinné penzum informací, místem, kde není vzdělání nudou. Program je připravený ve spolupráci s Masarykovou univerzitou a jako jediný v Česku propojuje muzejní prostředí s institucemi všech stupňů vzdělávacího systému České republiky.

Témata jarního semestru (březen–červen 2016):

- Velká Morava pro 4. roč. ZŠ (4 h.)
- Velká Morava pro 6. roč. ZŠ (1 h.)
- Morava ve středověku pro 4. roč. ZŠ (2 h.)
- Vrcholný středověk pro 7. roč. ZŠ (3 h.)
- Vrcholný středověk pro 2. roč. SŠ (2 h.)

Témata podzimního semestru (říjen–prosinec 2016):

- Morava ve středověku pro 4. roč. ZŠ (3 h.)
- Pravěk Moravy pro 1. ročník SŠ (1 h.)
- Velká Morava pro 2. roč. SŠ (2 h.)
- Slované pro 2. roč. SŠ
- Raný středověk pro 2. roč. SŠ
- Fauna Moravy pro 1. stupeň ZŠ
- Minerály a horniny pro 9. ročník ZŠ

#### Program pro MŠ, ZŠ v expozici Fauna Moravy (20. 1. 2016 – 17. 12. 2016)

Děti – 768, doprovod – 65, celkem – 833 návštěvníků, celkem skupin – 27

#### Univerzita 3. věku:

- Moravská Hellas očima cizince: Erwin Raupp a jeho fotografie z jihovýchodní Moravy (14. 1. 2016)
- Perníky a perníkáři v českých zemích (28. 1. 2016)
- Mechy – mechorosty jak je asi neznáte (11. 2. 2016)
- Kultura lovců mamutů na Moravě (25. 2. 2016)
- Loutkové divadlo v Brně (10. 3. 2016)
- Putování s husou na provázku – tvorba Jiřího Mahena a meziválečná avantgarda (24. 3. 2016)
- Mamutí projekty Karla Absolona (7. 4. 2016)
- Literatura a literáti v Lidových novinách (21. 4. 2016)
- Drahé kameny a jejich výjimečnost (5. 5. 2016)
- Fauna poslední doby ledové na Moravě (13. 10. 2016)
- Archeologie a umění: Vztah Karla Absolona a českých umělců mezi světovými válkami (27. 10. 2016)
- Herbáře. Co to je? Jak vznikly? Proč existují? Jak se dělají? (10. 11. 2016)
- První zemědělci (24. 11. 2016)
- Vývoj života na Zemi v obrazech Zdeňka Buriana (8. 12. 2016)

## Výstavní oddělení

Výstavní oddělení splnilo všechny úkoly dané harmonogramem výstavního plánu schváleného pro rok 2016 a řadu dalších, předem neplánovaných výstavních akcí.

Podílelo se na údržbě a nových úpravách stálých expozic i veřejných prostor MZM.

Spolupracovalo také na akcích pořádaných Oddělením komunikace a marketinku.

Oddělení v tomto roce připravilo nebo se účastnilo na 22 nových výstavních projektech.

### Dietrichsteinský palác:

- V sále K. Valocha byla v měsíci březnu otevřena výstava garantována literárním oddělením – Marie von Eschebach. Výstava byla ukončena koncem měsíce června.
- 9. 9. 2016 byl zahájen cyklus prezentací oddělení MZM jako pilotní projekt k zahájení oslav 200. výročí založení MZM. Tento výstavní projekt je plánovaný až do konce roku 2017.
- V přízemním výstavním sále se 28. 5. 2016 otevřela výstava – Mozart v muzeu, kterou uspořádalo hudební oddělení s termínem ukončení 31. 12. 2016.
- V měsíci listopadu byly zahájeny práce na opravách stálých expozic a to geologicko-paleontologické a mineralogické.

### Palác šlechtičen:

- V přízemním výstavním prostoru pokračovala výstava Ryba s termínem ukončení 27. 3. 2016.
- 31. 5. 2016 se uskutečnilo zahájení výstavy Poklady barbarů. Tento výstavní projekt, který vznikl ve spolupráci s Muzeem hlavního města Prahy, měl trvání do 31. 1. 2017.
- Latgale – výtvarná výstava, která se uskutečnila ve druhém poschodí od 20. 4. do 19. 6. 2016.
- Do 31. 1. 2016 trvala z roku 2015 výstava fotografií v prvním poschodí pod názvem Vesnice a v kapli byla ukončen výstavní projekt také z roku předchozího – Ježíšek nebo Santa Klaus, a to 7. 2. 2016.



Radmila Jarešová, vedoucí oddělení

- Po celý rok trval v prostorách Paláce šlechtičen výstavní projekt „Prezentace regionů, měst a obcí, s doprovodnými akcemi Etnografického ústavu MZM pořádaný ve spolupráci s Centrální cestovního ruchu a obcemi Východní a Jižní Moravy. Prezentovaly se obce Vrbice a Blatnice pod Svatým Antonínkem.

### Sál Jana Jelínka:

Po ukončení výstavního projektu divadelního oddělení – Vějíř loutek dálného orientu, byla na konci měsíce června zahájena další výstava tohoto oddělení s tematikou loutkového divadla Jeden život, která prezentovala dílo a život manželů Věry Říčářové a Františka Vítka. Byla zahájena v listopadu roku 2016 a bude ukončena v na konci měsíce dubna 2017.

### Památník Leoše Janáčka:

Ve výstavních prostorách Památníku byly instalovány krátkodobé výtvarné výstavy: Marie Jirásková (28. 1. – 6. 3. 2016), Dezider Tóth, Židenický žaltář (10. 3. – 17. 2016), Hayek (21. 4. – 29. 5. 2016), Partitury italských výtvarníků (18. 10 – 31. 12. 2016).

### Dům Jiřího Grůši:

- Ve druhé polovině roku se uskutečnila reinstalace a oprava stálé expozice literárního oddělení v přízemních výstavních prostorách.
- 29. 11. 2016 byla otevřena nová část stálé expozice literárního oddělení pod názvem Corpus literarum.





### **Státní zámek Valtice:**

V měsíci dubnu byla v prostorách zámku otevřena expozice ze sbírek oddělení dějin divadla pod názvem Apartmá princezen.

Výstavní oddělení se podílelo po celý rok na realizacích výstavních akcí, které se uskutečnily mimo předem schválený výstavní plán. Především to byly akce spojené se zahájením oslav k 200. výročí založení MZM.

Fragmenty z výstav.

## Ediční oddělení

Posláním edičního oddělení je významným způsobem prezentovat a podporovat vědeckou a výzkumnou činnost odborných pracovníků Moravského zemského muzea. Děje se tak prostřednictvím edičních výstupů, což představuje vydávání periodických publikací, monografií, katalogů k chystaným výstavám a mnoha dalších doprovodných muzejních materiálů. Náplň činnosti vycházela ze schváleného edičního plánu, který byl redakční radě přednesen na začátku roku 2016. Naší prioritou, je ale především vydávání vlastních recenzovaných neinpaktovaných časopisů a jejich udržení v seznamu Rady pro výzkum, vývoj a inovace.

Snahou pracovníků edičního oddělení je co nejkvalitnější zpracování zakázek, pre-press příprava a tisk včetně knihařského zpracování. Díky možnosti vlastního provozu ofsetové tiskárny se nám podařilo realizovat prakticky veškeré tisky publikací, periodik a merkantilních tisků podle plánu. Samozřejmostí je i navazující činnost, která se týká finálního knihařského zpracování tiskovin, které naše oddělení nabízí, a tím je možnost zpracování požadavků na vazbu V1 (šitá skobkou), V2 (brožovaná). Rok 2016 pro nás tedy opět znamenal připravit, vytisknout a knihařsky dokončit poměrně velké množství tiskovin, a to jak v menších tak i větších nákladech. I v letošním roce jsme pokračovali ve vydávání další řady našeho muzejního časopisu M revue, který představuje volnou formou vše zajímavé, co se v muzeu v průběhu roku odehrává či připravuje.

Dále naše oddělení také využilo možnosti představit svou činnost a produkci veřejnosti formou účasti na mezinárodním knižním veletrhu Svět knihy 2016, který se již tradičně pořádá v Praze. Svým rozsahem se řadí k nejvýznamnějším knižním veletrhům pořádaných v České republice a jako respektovaná akce se tak těší velké pozornosti médií, čímž výrazně napomáhá propagaci četby knih a literatury. My zde sice patříme mezi ty menší vystavovatele, ale cestu k našemu stánku si opět našlo mnoho návštěvníků a projevený zájem o naše publikace a informace o dění v Moravském zemském muzeu byl o to více potěšující.

Distribuce a prodej muzejních publikací byl v průběhu roku zajišťován prostřednictvím vlast-



Milan Mačinec, vedoucí oddělení

ních prodejních míst, zásilkovým prodejem a stálým zásobováním knihkupectví v Brně, Praze či jiných městech naší republiky. Je již standardem, že o naše publikace je poměrně velký zájem i u zahraničních odběratelů. Průběžně byla aktualizována nabídka nakladatelské produkce na webových stránkách a e-shopu Moravského zemského muzea. Ediční oddělení tak získávalo tržby jednak z vlastního prodeje publikací, dále přípravou a tiskem zakázek pro externí zadavatele a další velmi důležitá část příjmů vychází z kolektivní správy společnosti DILIA.

### Přehled titulů realizovaných v roce 2016:

Šindlářová, S.: Mozart v muzeu (katalog k výstavě)  
Klein: Mendel/Klein (překlad CZ)  
Pernes, J.: Moravští zemští prezidenti  
Kostrhun, Soukup, Půtová: Úsvit pravěkých lovců  
Blecha, J.: V. a F. Vítkovi, ikony čes. loutkářství  
Neruda, P.: Vítejte u Neandrtálců  
Nerudová, Z.: Lovci posledních mamutů  
Měchurová, Z.: Chvála středověké každodennosti  
Měchurová, Z.: Černá kuchyně Jevišovice  
Kolektiv autorů: V utrpení a boji CZ (druhé, doplněné vydání)  
MCMP: Dramatická výchova v muzeu  
MCMP: Jak pracuje tým  
Oliva, M.: Paleolit českých zemí  
MZM: Z prvních stránek historie (reprodukce, faksimilie)  
Kolektiv autorů: M revue, časopis MZM – 1, 2/2016  
Merkantilní tisky: skládačky, programy, letáky, vstupenky...

generální ředitelství

Úsek náměstka gen. ředitele pro odbornou činnost

Úsek náměstka gen. ředitele pro vnitřní záležitosti

Úsek náměstka gen. ředitele pro vnitřní záležitosti

Úsek náměstka gen. ředitele pro ekonomiku



#### **Externí tisky:**

Zoo Brno: doprovodný tisk, průvodce – A5, 1 500 ks

Muzeum St. Polten: katalog, 1 500 ks

Čes. věd. spol. pro mykologii: odborný časopis, 3× ročně, 3× 250 ks

#### **Odborné časopisy:**

- Anthropologie 1\_3/2016
- Acta Musei Moraviae – scientiae geologicae 1\_2/2016
- Acta Musei Moraviae – scientiae sociales 1\_2/2016
- Acta Musei Moraviae – scientiae biologicae 1\_2/2016
- Folia Numismatica 1\_2/2016
- Folia Mendeliana 1\_2/2016
- Folia Ethnographica 1\_2/2016

Muzejní časopis Mrevue

The screenshot shows the website for the Moravian Museum (Moravské zemské muzeum). The header includes the logo and the tagline "...spojujeme minulost s budoucností...". Navigation menus are provided for visitors, including "Úvod", "Navštívte nás", "Akce", "O muzeu", "Věda a výzkum", "Služby", "Dokumenty", "Pro média", and "Kontakt".

Key sections on the page include:

- PRO NAVŠTEVNÍKY**: A sidebar menu with options like "Aktuální výstavy", "Stálé expozice", "Připravujeme", "Přednášky, komentované prohlídky, konference", "Programy pro děti", "Programy pro školy", "Doprovodné akce", "E-shop muzea", and "Otevírací doba a vstupné".
- VEDA A VÝZKUM**: A section for scientific projects and publications.
- METODICKÁ CENTRA MZM**: A section for educational centers like CITM and MCMF.
- Newsletter**: A sign-up form for the museum's newsletter.
- Archiv aktualit**: A list of recent news items, such as "Přednáška o technologii středního nálezového v Pavilonu Anthropos ve středu 28. srpna 2017" and "Ministr kultury ČR zahájil projekt nové stálé expozice v Paláci šlechtičten".
- Objekty Moravského zemského muzea**: A grid of 12 museum locations, each with a small image and name: Dietrichsteinský palác, Památník Leoše Janáčka, Biskupský dvůr, Památník Bible králické, Mendelianum, Starý zámek v Jevišovicích, Palác šlechtičten, Zámek Budišov, Pavilon Anthropos, Centrum slovanské archeologie, Dům Jiřího Gruše, and Zámek Moravec.
- Footer**: Includes social media links (Facebook, YouTube, Instagram), a map, RSS feed, and a "Nábož." icon.



www.mzm.cz

generální ředitelství

Úsek náměstka gen. ředitele pro odbornou činnost

Úsek náměstka gen. ředitele pro vnější záležitosti

Úsek náměstka gen. ředitele pro vnitřní záležitosti

Úsek náměstka gen. ředitele pro ekonomiku

## Dětské muzeum

Dětské muzeu ve své muzejně pedagogické a lektorské činnosti navázalo i v roce 2016 na tradici předchozích let. Naši snahou bylo nadále plnit poslání Dětského muzea, kterým je vzdělávací funkce směrem k dětskému návštěvníkovi. Navázání komunikace s návštěvníkem se uskutečnilo prostřednictvím vlastní výstavy a celé řady edukačních programů včetně tematických dílen (které nabízíme dle charakteru sbírek MZM jako rozšíření vzdělávacích možností v návaznosti na RVP), zejména pro školní a zájmové skupiny a pro rodiny s dětmi. Jedním z cílů činnosti DM bylo nabídnout a zprostředkovat zážitky a příběhy v kontextu se sbírkovými fondy formou, která bude přístupnější dětské mentalitě s ohledem na přiměřené množství dosažených vědomostí, ale také laické veřejnosti. Spolupráce s odbornými odděleními MZM opět přispěla k předávání základních informací o jednotlivých oborech a k šíření výsledků práce odborných oddělení MZM, jakožto výzkumné organizace, popularizační metodou, která svou formou přibližuje problematiku široké veřejnosti.

Při tvorbě programů se pozornost rovněž zaměřovala i na specifické skupiny muzejního publika, zahrnující handicapované a znevýhodněné, různé věkové skupiny dětí a seniory.

V roce 2016 se vybraní pracovníci oddělení zúčastnili různých akcí (kolokvia, profesního setkání či odborného semináře) zaměřených na muzejní edukaci.

Přehled konkrétních uskutečněných projektů (akcí) v průběhu roku 2016:

### **Výstavy – vlastní autorské projekty pro děti a rodiny:**

„Země na obzoru – objevujeme Ameriku“ včetně doprovodných programů k výstavě – od 22. 10. 2015 do 4. 9. 2016:

– vykonávání lektorské služby pro školy (výukový program ve výstavě) – 79 skupin / 1524 žáků (včetně handicapovaných osob)

– doprovodné akce (přednášky, sobotní výtvarné, hudební a dramatické workshopy):

sobotní program k výstavě „Tvoření z hlíny tradiční technikou i na hrncířském kruhu“ – 36 osob

sobotní program k výstavě „Výroba kodexů“ – 21 osob (v rámci 7. ročníku Týdne výtvarné kultury)



Mgr. Sylva Brychtová, vedoucí oddělení

sobotní program k výstavě „Kolumbova cesta aneb dobývání Nového světa“ – 31 osob

sobotní program k výstavě „Den dětí“ – zábavné odpoledne – 130 osob

odpolední tematický program v rámci derniéry výstavy – cca 200 osob

3 přednášky: „Aztékové – oběť a odvaha“, „Tiwanaku – kultura, na které postavili Inkové svůj věhlas“ a „Aztécký kalendář“, které dohromady navštívilo 70 osob.

V dubnu 2016 navštívila výstavu „Země na obzoru – objevujeme Ameriku“ skupina studentů pedagogiky ze Salvadoru, z univerzity v Santa Aně. Pro studenty byla připravena komentovaná prohlídka.

Příprava a realizace výukového programu „Jarní lidové zvyky aneb na jaře neslavíme jen velikonoce“ – 33 skupin/651 žáků.

Příprava a realizace výukového programu „Zvyky a symboly Vánoc“ včetně přípravy sobotního programu pro veřejnost – 43 skupin/895 žáků. Sobotní program navštívilo 50 osob.

### **Spolupráce s odbornými odděleními MZM:**

Příprava a realizace interaktivních výukových programů pro školní a zájmové skupiny, lektorská činnost, konzultační činnost a tvorba didaktických pomůcek (případně příprava a realizace sobotních tematických programů – workshopů pro veřejnost) k výstavním projektům odborných odd. MZM:

– „Jak se slaví TET“ – sobotní výtvarná dílna k výstavě „Ježíšek nebo Santa Klaus. A co dostanou u sousedů?“ – 6 účastníků

- „výukový interaktivní program „Ryby, rybky, rybičky“ navazující na výstavu „Ryba v lidové kultuře“ – 10 skupin/182 žáků
- výukový interaktivní program „Mozart v muzeu“ navazující na stejnojmennou výstavu – 22 skupin/526 žáků
- výukový interaktivní program „Poklady barbarů – Svět živých a mrtvých z doby stěhování národů“ navazující na stejnojmennou výstavu – 11 skupin/293 žáků
- „Na návštěvě u barbarů“ – sobotní výtvarná dílna k výstavě „Poklady barbarů – Svět živých a mrtvých z doby stěhování národů“ – 25 účastníků
- 9/2016: Prezentace činnosti oddělení – doprovodný program v rámci zahájení oslav 200 let MZM.

### **Programy pro veřejnost (prázdninové programy pro děti):**

- Jarní prázdniny v MZM – 4 programy – 21 účastníků / den.
- Týden dětí s MZM – 5 programů – 31 účastníků / den.

### **Přednášky, konference, publikační činnost:**

- dvě prezentace na téma muzejní edukace pro studenty v rámci projektu MZM „Škola v muzeu“,
- 6/2016: Kolokvium Přerov 2016 – příspěvek výstava „Země na obzoru – objevujeme Ameriku“, na téma „Jak pracuje tým – prezentační aktivity muzeí jako důvod spolupráce napříč muzejními profesemi“,
- 9/2016: příspěvek na konferenci k projektu Škola v muzeu na téma „Interaktivní vzdělávací programy“,
- 10/2016: Příspěvek na semináři „Muzeum školám“, v prostorách Muzea Blanenska, na téma „Edukační aktivity Dětského muzea“,
- dva příspěvky do časopisu MZM M revue.

### **Komunikace s médii:**

- Rozhovor pro Český rozhlas Brno v rámci přípravy sobotního programu „Zvyky a symboly Vánoc“ (12/2016).
- Praxe studentů – pomoc při přípravě a realizaci interaktivních programů pro školy a veřejnost:
- Pedagogická fakulta, Masarykova univerzita – 2 studentky.

### **Výpůjčky výstavních kolekcí DM:**

Kompletace a provozování zápůjček výstavních kolekcí za úplaty jiným muzeím (domluva rezervací, příprava smluv, předávání výstavních kolekcí, kontrola výstavních kolekcí, pravidelná údržba předmětů).

V roce 2016 bylo zapůjčeno 12 výstavních kolekcí do deseti institucí.





# Úsek náměstka generálního ředitele pro vnitřní záležitosti





## Úsek náměstka generálního ředitele pro vnitřní záležitosti

Součástí úseku pro vnitřní záležitosti byla v roce 2016 následující oddělení:

Oddělení správy budov;  
Oddělení investic;  
Oddělení informatiky;  
Oddělení údržby;  
Bezpečnostní technik;  
Oddělení ostrahy.

Vnitřní úsek zabezpečuje podporu pro chod MZM a v roce 2016 zajišťoval prostřednictvím Oddělení správy budov a Oddělení investic tyto akce:

Centrální depozitář – dokončení projektu, získání stavebního povolení a v případě přidělení dotace vy-soutěžení zhotovitele stavby. Předpokládaný rozsah investice pro rok 2016 je 1,6 mil. Kč.

**Splněno** částečně (podána žádost o stavební po-volení) **154 470,- Kč**

Starý zámek Jevišovice – zkolaudování stavby.

**splněno**

Zámek Moravec – vch prostředků oprava parku, ošetření zeleně, dokončení zabezpečení a opravení části střechy. Celkový náklad v roce 2016 je pláno-ván cca 6,5 mil. Kč.

**Splněno** částečně (ošetření zeleně)

**100 000,- Kč**

Ostatní práce nebyly realizovány z důvodu nepři-dělení finančních prostředků.

**Nad rámec** plánovaných akcí byly provedeny úpravy pro instalaci expozice zámecké knihovny

**131 251,- Kč**

Hudcova 76 – podání žádosti o dotaci z fondů OPŽP na vědomou energetickou úsporu, předpo-kládaný náklad na snížení energetické náročnosti je 14 mil. V návaznosti na postupné obsazování nově získaných prostor bude s přihlédnutím k jinému účelu využití celý objekt rekolaudován (pasport, PBŘ). Předpokládané náklady jsou 0,3 mil.

**Splněno** částečně (PD rekolaudace a zateplení)

**393 250,- Kč**

Žádost nebyla podána z důvodu legislativních průtahů a navýšení předpokládaných nákladů na zateplení v návaznosti na dotační podmínky.



Bc. Igor Frait,  
náměstek generálního ředitele pro vnitřní záležitosti,  
vedoucí Oddělení správy budov.

Dietrichsteinský palác – investiční záměr na opravu opěrné zdi včetně kašny a Tomkovy zahrádky bude aktualizován v návaznosti na vyhotovenou PD s opětovnou žádostí o dotaci.

**splněno**

V návaznosti na hotový projekt budoucí expozice dějin 20. století ve 4.NP objektu započnou po vy-soutěžení realizační firmy stavební práce.

**VŘ stále trvá**

Souběžně budou probíhat projekční práce na rea-lizaci záměru vybudování Klenotnice a opravení vstupu do objektu.

**splněno**

Předpokládané náklady na tyto akce pro rok 2016 jsou 20 mil. Kč.

**Splněno** částečně (arch. koncepce + PD klenot-nice) **526 350,- Kč**

(odborný posudek VUT na opěrnou zeď)

**177 265,- Kč**

**Nad rámec** plánovaných akcí byly rekonstruo-vány dvě expozice, paleontologická a mineralogická

**900 000,- Kč**

Biskupský dvůr – v záměru muzea je po přestěhování houbařské poradny přízemí objektu otevřít do Kapucínských teras a vybudovat zde společenské centrum. Předpokládané náklady na PD pro rok 2016 jsou ve výši cca 0,3 mil. Kč

**Záměr nebyl realizován**

Kapucínské náměstí 2/4 – plánovaný investiční záměr na rekonstrukci střechy včetně narušené statiky ve 4.NP bude aktualizován s opětovnou žádostí o dotaci. Tento záměr představuje finanční objem pro rok 2016 přibližně 12 mil. Kč.

**Splněno** – zaslán aktualizovaný IZ a analýza objektu v návaznosti na budoucí využití

Zelný trh 7 – pro tento rok je v plánu celková rekonstrukce elektroinstalace, která je v havarijním stavu. Na základě PD bude vypracován investiční záměr, který spolu se žádostí o dotaci zašleme na MK, předpoklad nákladů je cca 5,5 mil. Kč.

**Splněno přidělena dotace na 5 484 930,- Kč**

Rybárna – na základě zaslání investičního záměru bude v případě poskytnutí dotace realizován záměr úsporného zásobování elektrickou energií v objektech muzea ve středu města včetně dodávky nového trafa, odhadované náklady jsou ve výši 2,4 mil Kč.

**Splněno 2 772 123,- Kč**

**Nad rámec** plánovaných akcí byla provedena oprava havarijního stavu teplovodního kanálu

**457 991,- Kč**

a rekonstruovaná datová síť v 2.NP objektu

**119 618,- Kč**

**Nad rámec** plánovaných akcí:

Palác Šlechtičen – byla podána žádost o dotaci z IROP na vybudování stálé etnografické a loutkařské expozice v objektu **683 650,- Kč**

Kapucínské náměstí 8 – repasováno 5ks dveří do objektu **626 512,- Kč**

MZM – nákup nového auta **841 259,- Kč**

– administrace VZ na úklid **118 580,- Kč**

**Provoz**

V rámci běžného provozu Vnitřní úsek zabezpečoval podporu pro chod MZM a v roce 2016 zajišťoval prostřednictvím těchto oddělení následující činnosti:

**Oddělení informatiky**

Zavádění kartového identifikačního systému pro řešení docházky.

**záměr nebyl realizován**

Pokračování v zavádění modulů IS Vema (modul převodu docházky do mezd).



Ing. Michaela Kaděrová, vedoucí Oddělení investic



Ing. Karel Zouhar, vedoucí Oddělení informatiky



Pavel Janský, vedoucí Oddělení údržby



Ivan Jánošík, vedoucí Oddělení ostraHy

Rozšiřování a inovace VPN (virtuální síť) mezi brněnskými objekty MZM (včetně objektů KN 2/4 a Hudcova), která následně umožní další rozvoj v oblasti ICT v MZM, s důrazem na - další rozšiřování používání IP telefonie v MZM, identifikace při přístupu na Internet, dohled na IT ve všech objektech, řízenou datovou sítí přes server a domény, přihlašování a řízení počítačů přes doménu nebo přes tenkého klienta, používání jednoho společného datového serveru, webové rozhraní datového serveru.

Obnova zastaralého parku PC a notebooků.

Pokračování sjednocení základních SW aplikací na počítačích MZM.

Realizace a zprovoznění webového datového prostoru-náhrady disku N.

Udržování a provozování SW Spisovka 3 pro vedení spisové služby v MZM.

Udržování, servis a rozvoj SW pro intranetový WWW server.

Vedení www stránek intranetu.

Spolupráce na vedení stránek [www.mzm.cz](http://www.mzm.cz).

Péče o mobilní zařízení a realizace používání na výstavách MZM.

Zajišťování mobilních služeb od Vodafone – rozšiřování.

Zajišťování nákupu výpočetní techniky přes elektronické tržiště.

**všechny body splněny**

### **Oddělení údržby**

Zabezpečení a realizace drobných oprav, pravidelná kontrola technického stavu objektů a zajištění správného chodu budov. Zabezpečení správného chodu podatelny a recepčních služeb.

**splněno**

### **Bezpečnostní technik**

Dokončení zpracování/aktualizace Pravidel pro nakládání s vybranými nebezpečnými chemickými látkami a směsmi a odsouhlasení těchto pravidel s příslušným kontrolním orgánem. Provádění požárních kontrol všech subjektů se zaměřením na kontroly nouzového osvětlení, požárních dveří a požárních ucpávek. Sjednocení kontrol MaR pro výměňkové stanice.

**splněno**

### **Oddělení ostraHy**

Revize stávajících zabezpečovacích systémů a zabezpečování dozoru ve výstavách.

**splněno**



## Události roku 2016



generální ředitelství

Úsek náměstka gen. ředitele  
pro odbornou činnost

Úsek náměstka gen. ředitele  
pro vnější záležitosti

Úsek náměstka gen. ředitele  
pro vnitřní záležitosti

Úsek náměstka gen. ředitele  
pro ekonomiku



Úsek náměstka generálního ředitele  
pro ekonomiku





Ing. Martina Pivodová,  
vedoucí Ekonomického oddělení.

## Zpráva o finančním hospodaření Moravského zemského muzea za rok 2016

### Obsah

1. Výsledek hospodaření
2. Hospodářská činnost
3. Porovnání plánovaného rozpočtu a dosažené skutečnosti
4. Výdaje na zahraniční pracovní cesty
5. Mimorozpočtové zdroje financování
6. Fondy organizace
7. Mzdové náklady
8. Bezúplatné převody majetku
9. Výsledky vnitřních a vnějších kontrol
10. Veřejné zakázky

### 1 Výsledek hospodaření

Moravské zemské muzeum již při stanovení závazných ukazatelů rozpočtu pro rok 2016 *rozpočet* dlouhodobě vnímá jako *podfinancovaný* a dá se očekávat nedostatek finančních prostředků. Částečné vyrovnání se v roce 2016 dařilo naplňovat pomocí projektu DKRVO z Ministerstva kultury ČR. Ve vykázané účetní závěrce za rok 2016 se tento komentář jeví jako *prognostikována realita*. Zásadní problém vyrovnaného hospodaření představují nadhodnocené rozpočtované vlastní výnosy z pronájmu o -560 tis. Kč a v položce výnosy ze vstupného o -534 tis. Kč, ostatní výnosy z činností byly plněny jednorázovou platbou z minulých let ve výši +843 tis. Kč. U výdajové stránky výsledku hospodaření dochází k čerpání rozpočtu nákladů na 101,5 %. Osobní náklady jsou čerpány přesně v časovém podílu, tj. na 100 %. V závěru roku 2016 byla rozpočtovým opatřením čís. 21 zvýšena položka na vyrovnání překročených osobních nákladů a tím se podařila vytvořit finanční rezerva na vyplacení individuálních mimořádných odměn pracovníkům muzea za mimořádné pracovní výkony a úkoly vykonané nad rámec pracovních náplní a povinností. Moravské zemské muzeum požádalo Ministerstvo kultury ČR o zvýšení položky na účtu OON o +1,5 mil. Kč.

Tato změna rozpočtu pomohla zásadním způsobem splnit závaznou položku platy na 100 %. Z důvodu vysoké pracovní náročnosti kladené na jednotlivá střediska Moravského zemského muzea při přípravách výstav ke 200 letému výročí založení Moravského zemského muzea připadající na rok 2017, byly vytvořeny podmínky pro překročení nákladů v položce OON. Zvýšené náklady na vytvoření věcného záměru Muzea totality ve věznici v Uherském Hradišti včetně terénního výzkumu a dokumentace ve výši 300 tis. Kč, zvýšené náklady na přípravu a redigování muzejního periodika o 250 tis. Kč, zvýšené náklady DPČ o 50 tis. Kč na přípravu lektorské činnosti pro 200 leté výročí v roce 2017. Zvýšené náklady na odstupné pro 6 zaměstnanců ve výši 520 tis. Kč, zvýšené náklady na 30 dohod o pracovní činnosti pro technický dozor, přednášky při vernisážích a doprovodných programech o 380 tis. Kč.

(v tis. Kč)	2012	2013	2014	2015	2016
výsledek hospodaření	26	23	76	1 429	48

Překročení účtu 518 ostatní služby o +2 002 tis. Kč bylo z důvodu přečerpání nákladů vlastních doplateků nákupu muzejních sbírek o +1 233 tis. Kč.

## 2 Hospodářská činnost

Hospodářská činnost v Moravském zemském muzeu spočívá v dlouhodobých a krátkodobých pronájmech a vzhledem k havarijnímu stavu budovy Kapucínské náměstí 2/4 ji opouštějí jak soukromí nájemníci v bytovém fondu, tak i firmy provozující v přízemí budovy komerční činnost.

## 3 Porovnání plánovaného rozpočtu a dosažené skutečnosti

V položce spotřeba materiálu dochází k absolutnímu překročení čerpání oproti rozpočtu o +175 tis. Kč.

U nákupu drobného hmotného majetku k překročení o +585 tis. Kč tj. na 194,3 %.

Spotřeba energie byla vlivem přijatých úsporných opatření vydaných nově jmenovaným generálním ředitelem Moravského zemského muzea Mgr. Jiřím Mitáčkem, Ph.D., pro šetření elektrickou a tepelnou energií oproti rozpočtu o -841 tis. Kč nižší.

Náklady na opravy byly vyšší o +1 598 tis. Kč a jejich překročení bylo pokryto z fondu reprodukce majetku.

Náklady na cestovné byly čerpány ve výši 993 tis. Kč nižší u zahraničního cestovného o -55 tis. Kč, tj. na 94,7% rozpočtovaných nákladů. Náklady na cestovné celkem byly plněny rozpočtovaným ročním limitem o -181 tis. Kč tj. na 84,8 % čerpání rozpočtu.

U účtu 518 ostatní služby, nájemné je čerpání rozpočtu překročeno o +2 002 tis. Kč tj. na 129,0 %. Podstatnou položkou překročení činil doplatek na nákup muzejních sbírek z vlastních prostředků, který celkem byl vyšší o +1 233 tis. Kč.

Celkové výnosy za rok 2016 byly splněny na +101,5 % rozpočtu

Z toho:

- výnosy z prodaného zboží v roce 2016 ve výši +132 tis. Kč jsou plněny na 113,2 %
- výnosy z prodeje služeb jsou realizovány z celkové výše ročního objemu rozpočtu nižší o -534 tis. Kč tj. na 89,7 %.
- výnosy z pronájmů jsou nižší o -560 tis. Kč tj. na 87,5 %.

Moravské zemské muzeum vykazuje za rok 2016 provozní hospodářský výsledek ve výši +48 tis. Kč.

Náklady i výnosy organizace jsou pečlivě sledovány tak, aby zachytily případné negativní jevy působící nepříznivě do výsledků hospodaření muzea. Moravské zemské muzeum přijímá četná opatření směřující ke zvýšení výnosů ze vstupného i z pronájmů.

Moravské zemské muzeum i přes nepříznivě se vyvíjející skutečnosti a dopady do části rozpočtu příjmů, zajistilo v roce 2016 vyrovnaný hospodářský výsledek.

## 4 Výdaje na zahraniční pracovní cesty

Výdaje na zahraniční pracovní cesty byly čerpány v souladu s rozpočtem ve výši 993 tis. Kč. Jednotlivé cesty byly do tabulky, která je přílohou finanční zprávy, seřazeny podle navštívených zemí.

## 5 Mimorozpočtové zdroje financování

Podporu finančními prostředky Moravskému zemskému muzeu poskytly

- Masarykova univerzita Brno na Leoše Janáčka – podpora celkem 26 tis. Kč
- Statutární město Brno na Mozart v muzeu – podpora celkem za 20 tis. Kč
- Jihomoravský kraj na Brněnskou muzejní noc, Toulky přírodou, publikace Moravští zemští prezidenti – podpora celkem 259 tis. Kč
- ČV ICOM na konferenci v Miláně 2016 – podpora 15 tis. Kč
- Pražské Benátky, s.r.o., Praha na údržbu ploch zoolog. Stanice Betlém poskytnutí daru – podpora celkem 10 tis. Kč

## 6 Fondy organizace

V roce 2016 nebyly přiděly fondům tvořeny vzhledem k nulovému výsledku hospodaření. Čerpání fondu je detailně rozepsáno v příloze č. 3 byl čerpán fond rezervní za porušení rozpočtové kázně ve výši 108 tis. Kč, za zaplacené penále ve výši 0,5 tis. Kč a za úhradu úroku z prodlení ve výši 1,4 tis. Kč. Dále byl dle účelu použití uvedeného v příloze č. 3 čerpán fond reprodukce majetku.



## 7 Mzdové náklady

### Rozbor zaměstnanosti a čerpání mzdových prostředků MZM v roce 2016

V roce 2016 byl plánovaný i skutečný počet zaměstnanců 197.

Evidenční fyzický počet zaměstnanců činil 222 a přepočtený počet zaměstnanců 197.

Mzdové prostředky na platy MZM po úpravách činily 51 118 359 Kč.

**Prostředky na platy byly čerpány v celkové výši 51 093 534,- Kč, úspora činí 24 825,- Kč.**

Z toho na platy zaměstnanců – provoz bylo vyplaceno 49 618 534,- Kč,

na platy – Kulturní aktivity bylo vyplaceno 275 000,- Kč,

na platy – Věda a výzkum bylo vyplaceno 1 200 000,- Kč.

Rozpočet na ostatní osobní náklady v roce 2016 činil po úpravách 7 253 282,- Kč.

**OON byly čerpány v celkové výši 7 247 121,- Kč, tzn. úspora činila 6 161,- Kč.**

OON na provoz byly čerpány ve výši 4 213 120,- Kč,

Dohody o pracovní činnosti činily 2 362 623,- Kč, dohody o provedení práce činily 1 478 216,- Kč, dostupné bylo vyplaceno ve výši 372 281,- Kč.

OON na Kulturní aktivity byly čerpány ve výši 288 000,- Kč

KA – Dohody o pracovní činnosti – 123 500,- Kč, dohody o provedení práce – 164 500,- Kč

OON na Vědu a výzkum byly čerpány ve výši 2 730 000,- Kč.

VaV – dohody o pracovní činnosti – 2 137 988,- Kč, dohody o provedení práce – 592 012,-Kč.

Náhrady za pracovní neschopnost činily 156 889,- Kč a nejsou zahrnuty do čerpání mzdových prostředků.

Mimorozpočtové zdroje

Platy – 10 000,-, OON – 6001,- (DPČ).

### Čerpání mzdových prostředků 2012–2016

v tis. Kč	2012	2013	2014	2015	2016
Rozpočet mzdových prostředků	50 758	50 611	51 516	52 196	58 498
z toho platy	42 262	42 365	44 262	46 085	51 250
z toho OON	8 496	8 246	7 254	6 111	7 247

## 8 Bezúplatné převody majetku

V Moravském zemském muzeu byly v roce 2016 uskutečněny bezúplatné převody majetku z důvodu sjednání nápravy v evidenci a užívání.

Byly převedeny do majetku MZM parcely č. 365 a č. 366 na zámku Moravec a byly vráceny nevyužívané objekty MZ v objektu centrálního depozitáře v Rebešovicích Vojenské správě Brno dle tabulky příloha č. 2. Bezúplatným převodem bylo rovněž převedeno vozidlo Škoda Octavia Scout od MKČR na MZM.

## 9 Výsledky vnitřních a vnějších kontrol

dovolujeme si Vás informovat o provedených opatřeních k odstranění nedostatků zjištěných při veřejnosprávní kontrole provedené v Moravském zemském muzeu, Zelný trh 6, 659 37 Brno IČ 00094862 v termínu 20. 6. 2016 – 1. 7. 2016 a 25. 7. 2016 – 29. 7. 2016.

Zjištění čís. 1 – Předběžná kontrola

Generálním ředitelem byla zajištěna náprava u prováděných pokladních operací na likvidačním průvodním dokladu V2 byl pro provádění předběžné kontroly po vzniku nároku generálním ředitelem jmenován odpovědný pracovník Moravského zemského muzea.

Zjištění čís. 2 – Dohody o odpovědnosti

Se všemi pokladními a zaměstnanci, kteří jsou příjemci stálých záloh k vyúčtování byly uzavřeny dohody o odpovědnosti za svěřené finanční hodnoty k vyúčtování.

Zjištění čís. 3 – Inventurní soupisy, průkaznost inventury pozemků a budov

Byl vydán Dodatek čís. 1 k Příkazu GR č. 8/2016 Inventarizace majetku a závazků, kterým byla nařízena inventarizace pozemků a budov v katastrálním území Slatina a Rebešovice k 31. 12. 2016 s termínem ukončení inventury do 31. 1. 2017.

Zjištění čís. 4 – Jiný drobný dlouhodobý majetek

Generální ředitel upozornil vedoucího ekonomického oddělení Moravského zemského muzea na zajištění dodržování vyhlášky č.410/2009, kterou se provádějí některá ustanovení zákona č. 563/1991 Sb., o účetnictví a zajistil tak účtování na příslušném podrozvahovém účtu nakoupený majetek s dobou

použitelnosti delší než jeden rok, drobný dlouhodobý majetek, který nesplňuje podmínku dolní hranice „A.II.6 Drobný dlouhodobý majetek“.

#### Zjištění čís. 5 – Kulturní aktivity

Generální ředitel Moravského zemského muzea spolu s vedoucím ekonomického oddělení projednají s ředitelem odboru příspěvkových organizací MKČR a ředitelem odboru muzeí a galerií poskytování finančních prostředků v souladu s rámcem vymezeným rozpočtovými pravidly.

Z výsledků vnitřních kontrol vyplývají níže popsána následující zjištění:

- na pokynu k plnění veřejných výdajů není uvedeno, o jaký příslib se jedná, zda o individuální nebo limitovaný (dle § 14 odst. 3 vyhlášky č. 416/2004) – oblast: nabývání majetku
- není sjednocen postup při vyřazování majetku v interních předpisech, vyřazením majetku se zabývají tři interní předpisy a popsany postup se v některých případech u jednotlivých interních

předpisů mírně odlišuje – oblast: vyřazování majetku, již řešeno v auditu v roce 2016, došlo však ke změně vedoucího ekonomického oddělení, bude napraveno při tvorbě nových směrnic

- pozdní zaúčtování pozemků nabytých bezúplatně – oblast: nabývání majetku
- chybné zaúčtování dokladu – oblast: nabývání majetku
- drobné nedostatky ve znění interních předpisů – oblast: nabývání a pozbyvání majetku

### 10 Veřejné zakázky

Veřejné zakázky provedené v Moravském zemském muzeu v roce 2016 neovlivnily zásadním způsobem hospodářský výsledek. Na vyšším financování investic se projevil nákup automobilu za 841 tis. Kč a doplatek rekonstrukce zásobování elektrické energie vyšší o 352 tis. Kč. Ostatní položky jak investiční, tak provedené opravy byly čerpány v souladu s předpokládaným rozpočtem 2016.

## Bezúplatné převody majetku

Název organizace:

Moravské zemské  
muzeum

Rok: 2016

Poř.č	Poskytovatel	Příjemce	Název / Označení	Invent. číslo	Smlouva ze dne	Datum fyzického předání / převzetí	Účetní hodnota (Kč)
1	Úřad pro zast. státu ve věcech majetkových	MZM	parcela č. 365 – Moravec	31/A135	20.11.2014	31.3.2016	5 375,00
2	Úřad pro zast. státu ve věcech majetkových	MZM	parcela č. 366 – Moravec	31/A136	20.11.2014	31.3.2016	3 950,00
3	MZM	Vojenská správa Brno	bunkr podzemní – Rebešovice	21/104342	16.2.2016	11.7.2016	8 831 985,00
4	MZM	Vojenská správa Brno	budova gar. přístř. – Rebešovice	21/104343	16.2.2016	11.7.2016	317 944,00
5	MZM	Vojenská správa Brno	skladiště podzemní – Rebešovice	21/104344	16.2.2016	11.7.2016	164 860,00
6	MZM	Vojenská správa Brno	budova provozní – Rebešovice	21/104345	16.2.2016	11.7.2016	1 420 614,10
7	MZM	Vojenská správa Brno	budova dílny a skladu – Rebešovice	21/104347	16.2.2016	11.7.2016	103 040,00
8	MZM	Vojenská správa Brno	objekt měření a reg. plynu –Rebešovice	21/104351	16.2.2015	11.7.2016	21 113,40
9	MZM	Vojenská správa Brno	parcela č. 383/29 Rebešovice	31/1A93	16.2.2016	11.7.2016	6 877,37
10	MKČR	MZM	auto Škoda Octavia Scout	22/44621	21.7.2016	25.8.2016	600 605,00

Informace o bezúplatných převodech majetku, tj. o jeho nabytí a pozbytí. Jedná se např. o převody na církev, neziskov organizace nebo podnikatelské subjekty v podobě restitucí, naturálních darů nebo i majetku nabytého po osobách bez dědiců, jakož i o převody majetku od ústředních orgánů na územní samosprávné celky a jimi řízené organizace. Nezahrnují se vzájemné převody mezi organizačními složkami státu.

## Fondy

Název organizace: Moravské zemské muzeum			
Rok: 2016			
Poř. č.	Fond	Použito Kč	Účel použití / Projekt / Důvod výdaje
FO 01	Fond odměn	0,00	
RF 01	Rezervní fond	108 672,00	porušení rozp. kázně – penále
RF 02	Rezervní fond	517,00	penále
RF 03	Rezervní fond	1 441,00	úrok z prodlení – daň z příjmu FO
FRM 01	Fond reprodukce majetku	1 366 504,18	zúčtování nekrytých odpisů
FRM 02	Fond reprodukce majetku	6 120 947,92	fin. pořízení DHM a DNM
FRM 03	Fond reprodukce majetku	1 716 975,54	fin. oprav a údrž. majetku
FRM 04	Fond reprodukce majetku	598 434,29	poř. drobného dlouh. majetku

## Mimorozpočtové zdroje

Název organizace: Moravské zemské muzeum								hodnoty uvedeny v Kč
Rok: 2016								
Poskytovatel	Druh	Účel / Projekt	Přijaté prostředky tuzemské	Přijaté prostředky ze zahraniční	Použito celkem	Použito na platy	Použito na OON	
1 Masarykova univerzita Brno	dotace	Korespondence Leoše Janáčka, finální etapa edičního zpracování	26 000,00	0,00	26 000,00	10 000,00	0,00	
2 Statutární město Brno	dotace	Mozart v muzeu	20 000,00	0,00	20 000,00	0,00	0,00	
3 Jihomoravský kraj	dotace	Brněnská muzejní noc	38 000,00	0,00	38 000,00	0,00	0,00	
4 Jihomoravský kraj	dotace	Toulky přírodou	63 000,00	0,00	63 000,00	0,00	0,00	
5 Jihomoravský kraj	dotace	vydání publikace – Moravští zemští prezidenti	158 000,00	0,00	158 000,00	0,00	0,00	
6 ČV ICOM	dotace	konference v Miláně 2016	15 000,00	0,00	15 000,00	0,00	0,00	
7 Pražské Benátky,s.r.o., Praha	dar	údržba ploch zoolog. stanice Betlém	10 000,00	0,00	10 000,00	0,00	10 000,00	
8		časové rozlišení investičních transferů – MŠMT ČR – Mendelianum	2 283 348,84	0,00	2 283 348,84	0,00	0,00	

Vysvětlivky:

**Poskytovatel** – subjekt, který podpořil PO finančními prostředky za účelem realizace akcí, projektů. Poskytovatelem mohou být: jiné kapitoly státního rozpočtu, územní samosprávné celky, Grantová agentura ČR, Technologická agentura ČR, ústavy AV ČR, zadavatelé projektů (v nichž jsou PO spoluřešiteli), Strukturální a investiční fondy EU, zahraniční poskytovatelé, fyzické a právnické osoby, jiné subjekty (uvedte jaké). Tabulku seřadte za sebou dle jednotlivých poskytovatelů.

**Druh** – příspěvek, dar, dotace, grant, jiné (uvedte jaké)

**Účel/Projekt** – stručný komentář, na jaký účel byly mimorozpočtové prostředky použity

**Použito Kč na platy a OON** – údaje musí korespondovat s hodnotami v tabulce Rozbor mzdových prostředků – skutečnost za rok 2016, odd. C, sloupce M1, M2, M4 a M5

## Soupis vnitřních a vnějších kontrol

Název organizace: Moravské zemské muzeum

Rok: 2016

Číslo kontrolní akce	Název kontrolní akce	Název kontrolního orgánu	Typ kontroly	Předmět kontroly	Kontrolní zjištění	Nápravná opatření
I/01/2016	Audit evidence použitého movitého majetku pořízeného na základě kupní smlouvy	IA PO	vnitřní	Fyzická kontrola movitého majetku a kontrola jeho zaúčtování	Nebyly zjištěny nedostatky.	Nebyly zjištěny nedostatky
I/02/2016	Audit nabývání a pozbývání dlouhodobého hmotného a nehmotného majetku MZM	IA PO	vnitřní	Kontrola pořizování a vyřazování majetku v organizaci	Více zjištění.	
I/03/2016	Audit veřejných zakázek	IA PO	vnitřní	Kontrola veřejných zakázek	dosud nebyla ukončena (termín ukončení 2/2017)	
MK 49845/2016 OIAK	Veřejnosprávní kontrola na místě	OIAK MK	veřejnosprávní	Hospodaření s rozpočtovými prostředky a majetkem státu, dodržování právních předpisů a opatření přijatých Ministerstvem kultury, hospodárnost, efektivnost a účelnost operací při zajišťování úkolů v roce 2015, v případě věcných souvislostí i v letech souvisejících	Více zjištění.	Popsáno ve zprávě.

V samostatné pasáži se uvádějí výsledky vnitřních a vnějších kontrol, provedených na příspěvkové organizaci v daném roce. Uvádějí se zejména kontroly zaměřené na hospodaření s prostředky státního rozpočtu, přijatá opatření k odstranění zjištěných závad a zhodnocení jejich plnění.

Vysvětlivky:

**Název kontrolního orgánu** – interní audit PO (IA PO), Odbor interního auditu a kontroly MK (OIAK MK), Nejvyšší kontrolní úřad (NKÚ), Finanční úřad (FÚ), Česká obchodní inspekce (ČOI), Česká správa sociálního zabezpečení (ČSSZ), poskytovatel dotace (uveďte) aj.

**Typ kontroly** – interní, vnější, veřejnosprávní, jiné (uveďte jaké)

**Předmět kontroly** – kontrolované oblasti: účetnictví, daně, prodej, odvody za zaměstnance, dotace, jiné (uveďte jaké)

**Kontrolní zjištění** – podstatná nebo významná kontrolní zjištění

## Zůstatky na bankovních účtech

<b>Název organizace: Moravské zemské muzeum</b>			
<b>Rok:</b>		<b>2016</b>	
Číslo bankovního účtu	Kód banky	Měna	Zůstatek k 31.12.2016
4138621	0100	CZK	10 844 453,20
107-4138621	0100	CZK	302 695,31
123-4138621	0100	CZK	243 862,65
19-5134330227	0100	CZK	1 476 419,44
4138621	0710	CZK	200 100,00
10006-4138621	0710	CZK	0,00
107-4138621	0710	CZK	100,00
43-4138621	0710	CZK	100,00
20001-4138621	0710	CZK	0,00

K datu 31. 12. hodnoceného roku se vyčíslí konečné zůstatky na účtech vedených u bank.

generální ředitelství

Úsek náměstka gen. ředitele  
pro odbornou činnost

Úsek náměstka gen. ředitele  
pro vnější záležitosti

Úsek náměstka gen. ředitele  
pro vnitřní záležitosti

Úsek náměstka gen. ředitele  
pro ekonomiku

## Výkaz zisku a ztráty

ORGANIZAČNÍ SLOŽKY STÁTU  
 ÚZEMNÍ SAMOSPRÁVNÉ CELKY, SVAZKY OBCÍ, REGIONÁLNÍ RADY REGIONŮ SOUDRŽNOSTI  
 PŘÍSPĚVKOVÉ ORGANIZACE  
 STÁTNÍ FONDY, POZEMKOVÝ FOND ČESKÉ REPUBLIKY

IČO : 00094862	Název organizace : Moravské zemské muzeum, p.o.
Právní forma : příspěvková organizace	Sídlo : Zelný trh 6, Brno 659 37

sestavený k 31.12.2016  
 v Kč, s přesností na dvě desetinná místa  
 okamžik sestavení: 01.02.2017 09:19

pol.č.	Název položky	účet	1	2	3	4
			BĚŽNÉ OBDOBÍ		MINULÉ OBDOBÍ	
			Hlavní činnost	Hosp. činnost	Hlavní činnost	Hosp. činnost
<b>A.</b>	<b>NÁKLADY CELKEM</b>		<b>129 810 732.44</b>	<b>0.00</b>	<b>124 259 476.11</b>	<b>0.00</b>
<b>I.</b>	<b>Náklady z činnosti</b>		<b>129 725 152.75</b>	<b>0.00</b>	<b>123 948 482.65</b>	<b>0.00</b>
1.	Spotřeba materiálu	501	4 157 958.22		4 211 698.61	
2.	Spotřeba energie	502	9 152 670.62		9 130 257.90	
3.	Spotřeba ostatních neskladovatelných	503				
4.	Prodané zboží	504	838 005.04		799 628.23	
5.	Aktivace dlouhodobého majetku	506				
6.	Aktivace oběžného majetku	507	-1 338 788.00		- 912 396.00	
7.	Změna stavu zásob vlastní výroby	508				
8.	Opravy a udržování	511	3 894 352.75		8 645 436.38	
9.	Cestovné	512	1 893 795.49		1 923 449.84	
10.	Náklady na reprezentaci	513	145 783.10		103 543.46	
11.	Aktivace vnitroorganizačních služeb	516	- 657 296.78		- 913 792.93	
12.	Ostatní služby	518	18 293 089.72		14 492 578.68	
13.	Mzdové náklady	521	58 497 544.00		52 185 934.00	
14.	Zákonné sociální pojištění	524	19 070 099.00		17 113 326.00	
15.	Jiné sociální pojištění	525	145 308.48		143 956.70	
16.	Zákonné sociální náklady	527	1 966 203.45		1 537 517.60	
17.	Jiné sociální náklady	528				
18.	Daň silniční	531				
19.	Daň z nemovitostí	532				
20.	Jiné daně a poplatky	538	111 279.12		70 846.82	
21.	Vratky nepřímých daní	539				
22.	Smluvní pokuty a úroky z prodlení	541			927.72	
23.	Jiné pokuty a penále	542	110 630.00		1 457.00	
24.	Dary a jiná bezúplatná předání	543				
25.	Prodaný materiál	544				
26.	Manka a škody	547	780.00			
27.	Tvorba fondů	548				
28.	Odpisy dlouhodobého majetku	551	11 766 530.18		11 789 234.68	
29.	Zůstatková cena prodaného	552				
30.	Zůstatková cena prodaného	553				
31.	Prodané pozemky	554				
32.	Tvorba a zúčtování rezerv	555				
33.	Tvorba a zúčtování opravných položek	556	-1 777 328.16		1 208 056.92	
34.	Náklady z vyřazených pohledávek	557	918 127.90			
35.	Náklady z drobného dlouhodobého	558	1 606 238.39		1 671 653.64	
36.	Ostatní náklady z činnosti	549	930 170.23		745 167.40	

pol.č.	Název položky	účet	1	2	3	4
			BĚŽNÉ OBDOBÍ		MINULÉ OBDOBÍ	
			Hlavní činnost	Hosp. činnost	Hlavní činnost	Hosp. činnost
<b>II.</b>	<b>Finanční náklady</b>		<b>37 579.69</b>	<b>0.00</b>	<b>46 875.46</b>	<b>0.00</b>
1.	Prodané cenné papíry a podíly	561				
2.	Úroky	562	1.34			
3.	Kurzové ztráty	563	37 578.35		46 875.46	
4.	Náklady z přecenění reálnou hodnotou	564				
5.	Ostatní finanční náklady	569				
<b>III.</b>	<b>Náklady na transfery</b>		<b>0.00</b>	<b>0.00</b>	<b>0.00</b>	<b>0.00</b>
1.	Náklady vybraných ústředních vládních	571				
2.	Náklady vybraných místních vládních	572				
3.	Náklady vybraných ústředních vládních	575				
<b>IV.</b>	<b>Náklady ze sdílených daní a poplatků</b>		<b>0.00</b>	<b>0.00</b>	<b>0.00</b>	<b>0.00</b>
1.	Náklady ze sdílené daně z příjmů	581				
2.	Náklady ze sdílené daně z příjmů	582				
3.	Náklady ze sdílené daně z přidané	584				
4.	Náklady ze sdílených spotřebních daní	585				
5.	Náklady z ostatních sdílených daní a	586				
<b>V.</b>	<b>Daň z příjmů</b>		<b>48 000.00</b>	<b>0.00</b>	<b>264 118.00</b>	<b>0.00</b>
1.	Daň z příjmů	591	48 000.00		188 024.00	
2.	Dodatečné odvody daně z příjmů	595			76 094.00	

pol.č.	Název položky	účet	1	2	3	4
			BĚŽNÉ OBDOBÍ		MINULÉ OBDOBÍ	
			Hlavní činnost	Hosp. činnost	Hlavní činnost	Hosp. činnost
<b>B.</b>	<b>VÝNOSY CELKEM</b>		<b>129 810 732.44</b>	<b>0.00</b>	<b>125 688 317.63</b>	<b>0.00</b>
<b>I.</b>	<b>Výnosy z činností</b>		<b>14 739 034.27</b>	<b>0.00</b>	<b>13 379 386.65</b>	<b>0.00</b>
1.	Výnosy z prodeje vlastních výrobků	601				
2.	Výnosy z prodeje služeb	602	4 665 614.49		5 084 006.83	
3.	Výnosy z pronájmu	603	3 940 492.58		4 860 643.00	
4.	Výnosy z prodaného zboží	604	1 131 778.76		993 500.91	
5.	Výnosy ze správních poplatků	605				
6.	Výnosy z místních poplatků	606				
7.	Výnosy ze soudních poplatků	607				
8.	Jiné výnosy z vlastních výkonů	609				
9.	Smluvní pokuty a úroky z prodlení	641	177 598.24		14 325.74	
10.	Jiné pokuty a penále	642				
11.	Výnosy z vyřazených pohledávek	643				
12.	Výnosy z prodeje materiálu	644				
13.	Výnosy z prodeje dlouhodobého	645				
14.	Výnosy z prodeje dlouhodobého	646				
15.	Výnosy z prodeje pozemků	647				
16.	Čerpání fondů	648	3 792 544.01		2 421 112.16	
17.	Ostatní výnosy z činností	649	1 031 006.19		5 798.01	

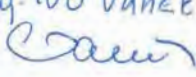
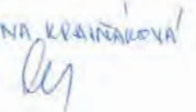

poř.č.	Název položky		1	2	3	4
			BĚŽNÉ OBDOBÍ		MINULÉ OBDOBÍ	
			Hlavní činnost	Hosp. činnost	Hlavní činnost	Hosp. činnost
II.	Finanční výnosy		463.67	0.00	170.41	0.00
1.	Výnosy z prodeje cenných papírů a podílů	661				
2.	Úroky	662				
3.	Kurzové zisky	663	463.67		170.41	
4.	Výnosy z přecenění reálnou hodnotou	664				
5.	Výnosy z dlouhodobého finančního	665				
6.	Ostatní finanční výnosy	669				
III.	Výnosy z daní a poplatků		0.00	0.00	0.00	0.00
1.	Výnosy z daně z příjmů fyzických osob	631				
2.	Výnosy z daně z příjmů právnických osob	632				
3.	Výnosy ze sociálního pojištění	633				
4.	Výnosy z daně z přidané hodnoty	634				
5.	Výnosy ze spotřebních daní	635				
6.	Výnosy z majetkových daní	636				
7.	Výnosy z energetických daní	637				
8.	Výnosy z daně silniční	638				
9.	Výnosy z ostatních daní a poplatků	639				
IV.	Výnosy z transferů		115 071 234.50	0.00	112 308 760.57	0.00
1.	Výnosy vybraných ústředních vládních	671	115 071 234.50		112 308 760.57	
2.	Výnosy vybraných místních vládních	672				
3.	Výnosy vybraných ústředních vládních	675				
V.	Výnosy ze sdílených daní		0.00	0.00	0.00	0.00
1.	Výnosy ze sdílené daně z příjmů fyzických	681				
2.	Výnosy ze sdílené daně z příjmů	682				
3.	Výnosy ze sdílené daně z přidané	684				
4.	Výnosy ze sdílených spotřebních daní	685				
5.	Výnosy ze sdílených majetkových daní	686				
6.	Výnosy ze sdílené silniční daně	688				
C.	VÝSLEDEK HOSPODAŘENÍ					
1.	Výsledek hospodaření před zdaněním		48 000.00	0.00	1 692 959.52	0.00
2.	Výsledek hospodaření účetního období		0.00	0.00	1 428 841.52	0.00

Ing. Ivo Vaněk  
  
 JANA KRÁČÁKOVÁ  

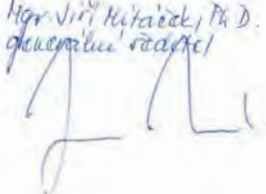
Mgr. Jiří Mikalčík, Ph.D.  
 generální ředitel  

**Rozvaha**

ORGANIZAČNÍ SLOŽKY STÁTU  
 ÚZEMNÍ SAMOSPRÁVNÉ CELKY, SVAZKY OBCÍ, REGIONÁLNÍ RADY REGIONŮ SOUDRŽNOSTI  
 PŘÍSPĚVKOVÉ ORGANIZACE  
 STÁTNÍ FONDY, POZEMKOVÝ FOND ČESKÉ REPUBLIKY

IČO : 00094862	Název organizace : Moravské zemské muzeum, p.o.
Právní forma : příspěvková organizace	Sídlo : Zelný trh 6, Brno 659 37

sestavená k 31.12.2016  
 v Kč, s přesností na dvě desetinná místa  
 okamžik sestavení: 01.02.2017 09:15

pol.č.	Název položky	účet	1	2	3	4
			OBDOBÍ			
			BĚŽNÉ			MINULÉ
BRUTTO	KOREKCE	NETTO				
	<b>AKTIVA CELKEM</b>		<b>733 182 814.68</b>	<b>202 420 386.98</b>	<b>530 762 427.70</b>	<b>529 368 069.07</b>
<b>A.</b>	<b>Stálá aktiva</b>		<b>711 267 807.62</b>	<b>201 439 835.32</b>	<b>509 827 972.30</b>	<b>514 468 125.39</b>
<b>I.</b>	<b>Dlouhodobý nehmotný majetek</b>		<b>6 182 058.83</b>	<b>2 680 631.58</b>	<b>3 501 427.25</b>	<b>3 462 631.98</b>
1.	Nehmotné výsledky výzkumu a vývoje	012				
2.	Software	013	4 554 401.07	1 536 852.82	3 017 548.25	3 462 631.98
3.	Ocenitelná práva	014				
4.	Povolenky na emise a preferenční limity	015				
5.	Drobný dlouhodobý nehmotný majetek	018	1 143 778.76	1 143 778.76		
6.	Ostatní dlouhodobý nehmotný majetek	019				
7.	Nedokončený dlouhodobý nehmotný	041	483 879.00		483 879.00	
8.	Poskytnuté zálohy na dlouhodobý	051				
9.	Dlouhodobý nehmotný majetek určený k	035				
<b>II.</b>	<b>Dlouhodobý hmotný majetek</b>		<b>705 085 748.79</b>	<b>198 759 203.74</b>	<b>506 326 545.05</b>	<b>511 005 493.41</b>
1.	Pozemky	031	34 359 172.38		34 359 172.38	34 356 724.75
2.	Kulturní předměty	032	425 818.20		425 818.20	425 818.20
3.	Stavby	021	555 509 622.48	129 513 114.75	425 996 507.73	422 930 913.14
4.	Samostatné hmotné movité věci a	022	73 001 633.84	38 696 661.17	34 304 972.67	36 396 069.29
5.	Pěstelské celky trvalých porostů	025				
6.	Drobný dlouhodobý hmotný majetek	028	30 387 470.82	30 387 470.82		
7.	Ostatní dlouhodobý hmotný majetek	029	1 172 985.00	161 957.00	1 011 028.00	1 069 609.00
8.	Nedokončený dlouhodobý hmotný	042	10 229 046.07		10 229 046.07	15 826 359.03
9.	Poskytnuté zálohy na dlouhodobý	052				
10.	Dlouhodobý hmotný majetek určený k	036				
<b>III.</b>	<b>Dlouhodobý finanční majetek</b>		<b>0.00</b>	<b>0.00</b>	<b>0.00</b>	<b>0.00</b>
1.	Majetkové účasti v osobách s	061				
2.	Majetkové účasti v osobách s	062				
3.	Dluhové cenné papíry držené do	063				
4.	Dlouhodobé půjčky	067				
5.	Termínované vklady dlouhodobé	068				
6.	Ostatní dlouhodobý finanční majetek	069				
7.	Pořizovaný dlouhodobý finanční majetek	043				
8.	Poskytnuté zálohy na dlouhodobý	053				

pol.č.	Název položky	účet	1	2	3	4
			OBDOBÍ			
			BĚŽNĚ			MINULÉ
BRUTTO	KOREKCE	NETTO				
IV.	Dlouhodobé pohledávky		0.00	0.00	0.00	0.00
1.	Poskytnuté návratné finanční výpomoci	462				
2.	Dlouhodobé pohledávky z postoupených	464				
3.	Dlouhodobé poskytnuté zálohy	465				
4.	Dlouhodobé pohledávky z ručení	466				
5.	Ostatní dlouhodobé pohledávky	469				
6.	Dlouhodobé poskytnuté zálohy na	471				
7.	Dlouhodobé zprostředkování transferů	475				
B.	Oběžná aktiva		21 915 007.06	980 551.66	20 934 455.40	14 899 943.68
I.	Zásoby		3 762 845.23	0.00	3 762 845.23	3 190 444.72
1.	Pořízení materiálu	111				
2.	Materiál na skladě	112				
3.	Materiál na cestě	119				
4.	Nedokončená výroba	121				
5.	Polotovary vlastní výroby	122				
6.	Výrobky	123	2 794 127.21		2 794 127.21	2 259 464.71
7.	Pořízení zboží	131				
8.	Zboží na skladě	132	968 718.02		968 718.02	930 980.01
9.	Zboží na cestě	138				
10.	Ostatní zásoby	139				
II.	Krátkodobé pohledávky		4 694 096.19	980 551.66	3 713 544.53	2 524 425.82
1.	Odběratelé	311	2 562 381.69	980 551.66	1 581 830.03	1 584 598.85
2.	Směnky k inkasu	312				
3.	Pohledávky za eskontované cenné	313				
4.	Krátkodobé poskytnuté zálohy	314	1 200 005.56		1 200 005.56	215 556.30
5.	Jiné pohledávky z hlavní činnosti	315				
6.	Poskytnuté návratné finanční výpomoci	316				
7.	Krátkodobé pohledávky z postoupených	317				
8.	Pohledávky z přerozdělovaných daní	319				
9.	Pohledávky za zaměstnanci	335				
10.	Sociální zabezpečení	336				
11.	Zdravotní pojištění	337				
12.	Důchodové spoření	338				
13.	Daň z příjmů	341	76 098.00		76 098.00	
14.	Ostatní daně, poplatky a jiná obdobná	342				
15.	Daň z přidané hodnoty	343				
16.	Pohledávky za osobami mimo vybrané	344				
17.	Pohledávky za vybranými ústředními	346				
18.	Pohledávky za vybranými místními	348				
19.	Pohledávky ze správy daní	352				
20.	Zučtování z přerozdělování daní	355				
21.	Pohledávky z exekuce a ostatního	356				
22.	Ostatní pohledávky ze správy daní	358				
23.	Krátkodobé pohledávky z ručení	361				
24.	Pevné termínové operace a opce	363				
25.	Pohledávky z neukončených finančních	369				
26.	Pohledávky z finančního zajištění	365				
27.	Pohledávky z vydaných dluhopisů	367				
28.	Krátkodobé poskytnuté zálohy na	373				
29.	Krátkodobé zprostředkování transferů	375				
30.	Náklady příštích období	381	319 717.25		319 717.25	190 029.01
31.	Příjmy příštích období	385	23 893.69		23 893.69	17 283.66
32.	Dohadné účty aktivní	388	512 000.00		512 000.00	497 000.00
33.	Ostatní krátkodobé pohledávky	377				19 958.00

IČO 00094862

strana 2

Datum tisku: 01.02.2017 čas: 09.15

pol.č.	Název položky	účet	1	2	3	4	
			OBDOBÍ				MINULÉ
			BĚŽNÉ				
		BRUTTO	KOREKCE	NETTO			
III.	Krátkodobý finanční majetek		13 458 065.64	0.00	13 458 065.64	9 185 073.14	
1.	Majetkové cenné papíry k obchodování	251					
2.	Dluhové cenné papíry k obchodování	253					
3.	Jiné cenné papíry	256					
4.	Termínované vklady krátkodobé	244					
5.	Jiné běžné účty	245					
6.	Účty státních finančních aktiv	247					
7.	Účty řízení likvidity státní pokladny a	248					
8.	Účty pro sdílení daní a pro dělenou	249					
9.	Běžný účet	241	12 764 935.29		12 764 935.29	8 554 789.01	
10.	Běžný účet FKSP	243	302 795.31		302 795.31	378 736.27	
11.	Základní běžný účet územních	231					
12.	Běžné účty fondů územních	236					
13.	Běžné účty státních fondů	224					
14.	Běžné účty fondů organizačních složek	225					
15.	Ceniny	263					
16.	Peníze na cestě	262					
17.	Pokladna	261	390 335.04		390 335.04	251 547.86	

pol.č.	Název položky	účet	1	2
			OBDOBÍ	
			BĚŽNÉ	MINULÉ
	<b>PASIVA CELKEM</b>		<b>530 762 427.70</b>	<b>529 368 069.07</b>
C.	<b>Vlastní kapitál</b>		<b>513 519 952.75</b>	<b>517 580 099.80</b>
I.	<b>Jmění účetní jednotky a upravující položky</b>		<b>504 012 282.98</b>	<b>507 590 015.79</b>
1.	Jmění účetní jednotky	401	482 170 206.69	483 464 590.66
2.	Fond privatizace	402		
3.	Transfery na pořízení dlouhodobého majetku	403	27 486 570.43	29 769 919.27
4.	Kurzové rozdíly	405		
5.	Oceňovací rozdíly při prvotním použití metody	406	-1 915 448.26	-1 915 448.26
6.	Jiné oceňovací rozdíly	407		
7.	Opravy minulých období	408	-3 729 045.88	-3 729 045.88
II.	<b>Fondy účetní jednotky</b>		<b>9 507 669.77</b>	<b>8 561 242.49</b>
1.	Fond odměn	411	450 000.00	
2.	Fond kulturních a sociálních potřeb	412	328 158.46	380 262.11
3.	Rezervní fond tvořený ze zlepšeného výsledku hospodaření	413	518 211.52	
4.	Rezervní fond z ostatních titulů	414		
5.	Fond reprodukce majetku, fond investic	416	8 211 299.79	8 180 980.38
6.	Ostatní fondy	419		
III.	<b>Výsledek hospodaření</b>		<b>0.00</b>	<b>1 428 841.52</b>
1.	Výsledek hospodaření běžného účetního období			1 428 841.52
2.	Výsledek hospodaření ve schvalovacím řízení	431		
3.	Výsledek hospodaření předcházejících účetních období	432		
IV.	<b>Příjmový a výdajový účet rozpočt.hospodaření</b>		<b>0.00</b>	<b>0.00</b>
1.	Příjmový účet organizačních složek státu	222		
2.	Zvláštní výdajový účet	223		
3.	Účet hospodaření státního rozpočtu	227		
4.	Agregované příjmy a výdaje minulých období	404		

pol.č.	Název položky	účet	1	2
			OBDOBÍ	
			BĚŽNÉ	MINULÉ
D.	Cizí zdroje		17 242 474.95	11 787 969.27
I.	Rezervy		0.00	0.00
1.	Rezervy	441		
II.	Dlouhodobé závazky		50 000.00	50 000.00
1.	Dlouhodobé úvěry	451		
2.	Přijaté návratné finanční výpomoci dlouhodobé	452		
3.	Dlouhodobé závazky z vydaných dluhopisů	453		
4.	Dlouhodobé přijaté zálohy	455		
5.	Dlouhodobé závazky z ručení	456		
6.	Dlouhodobé směnky k úhradě	457		
7.	Ostatní dlouhodobé závazky	459	50 000.00	50 000.00
8.	Dlouhodobé přijaté zálohy na transfery	472		
9.	Dlouhodobé zprostředkování transferů	475		
III.	Krátkodobé závazky		17 192 474.95	11 737 969.27
1.	Krátkodobé úvěry	281		
2.	Eskontované krátkodobé dluhopisy (směnky)	282		
3.	Krátkodobé závazky z vydaných dluhopisů	283		
4.	Jiné krátkodobé půjčky	289		
5.	Dodavatelé	321	4 234 531.19	2 175 749.99
6.	Směnky k úhradě	322		
7.	Krátkodobé přijaté zálohy	324	458 636.03	504 754.85
8.	Závazky z dělené správy	325		
9.	Přijaté návratné finanční výpomoci krátkodobé	326		
10.	Zaměstnanci	331	5 355 914.00	3 667 175.00
11.	Jiné závazky vůči zaměstnancům	333		
12.	Sociální zabezpečení	336	2 023 654.00	1 417 670.00
13.	Zdravotní pojištění	337	876 582.00	620 529.00
14.	Důchodové spoření	338		230.00
15.	Daň z příjmů	341		126 824.00
16.	Ostatní daně, poplatky a jiná obdobná peněžitá plnění	342	783 136.00	342 771.00
17.	Daň z přidané hodnoty	343	984 881.39	640 949.69
18.	Závazky k osobám mimo vybrané vládní instituce	345		
19.	Závazky k vybraným ústředním vládním institucím	347	31 840.34	497 780.71
20.	Závazky k vybraným místním vládním institucím	349		
21.	Přijaté zálohy daní	351		
22.	Přeplatky na daních	353		
23.	Závazky z vratek nepřímých daní	354		
24.	Zúčtování z přerozdělování daní	355		
25.	Závazky z exekuce a ostatního nakládání s cizím majetkem	357		
26.	Ostatní závazky ze správy daní	359		
27.	Krátkodobé závazky z ručení	362		
28.	Pevné termínové operace a opce	363		
29.	Závazky z neukončených finančních operací	364		
30.	Závazky z finančního zajištění	366		
31.	Závazky z upsaných nesplacených cenných papírů a podílů	368		
32.	Krátkodobé přijaté zálohy na transfery	374		
33.	Krátkodobé zprostředkování transferů	375		
34.	Závazky z řízení likvidity státní pokladny a státního dluhu	248		
35.	Výdaje příštích období	383	1 918 453.64	1 411 005.75
36.	Výnosy příštích období	384	109 387.50	129 398.00
37.	Dohadné účty pasivní	389	142 000.00	191 870.00
38.	Ostatní krátkodobé závazky	378	273 458.86	11 261.28

Ing. Ivo Vaněk

IČO 00094862

JANA KRANČÁKOVÁ

strana 4

Mgr. Jiří Křížáček, Ph.D.  
guarant (realite)

Datum tisku: 01.02.2017 čas: 09.15

**ZAM 1-04 Výkaz o zaměstnanosti regulované vládou**

Období: Rok 12.2016	Kapitola 334 Moravské zemské muzeum	Účetní jednotka Moravské zemské muzeum	IČO 00094862	Hodnota
------------------------	--	---	-----------------	---------

**ZAM 1-04 Výkaz o zaměstnanosti regulované vládou**

	Typ organizace	Schválený rozpočet - Počet zaměstnanců	Rozpočet po změnách - Počet zaměstnanců	Rozpočet po změnách - Přepočtený počet zaměstnanců	Skutečnost od počátku roku - Průměrný přepočtený počet zaměstnanců
a	b	1	2	3	4
<b>Ústřední orgán státní správy</b>	11xx				
v tom:					
zaměstnanci v pracovním poměru vyjma zaměstnanců na služebních místech					
zaměstnanci bezpečnostních sborů a ozbrojených sil ve služebním poměru					
zaměstnanci na služebních místech podle zákona o státní službě					
zaměstnanci s platy odvozenými od platů ústavních činitelů					
<b>Jednotlivé organizační složky státu-státní správa</b>	12xx				
v tom:					
zaměstnanci v pracovním poměru vyjma zaměstnanců na služebních místech					
zaměstnanci bezpečnostních sborů a ozbrojených sil ve služebním poměru					
zaměstnanci na služebních místech podle zákona o státní službě					
zaměstnanci s platy odvozenými od platů ústavních činitelů					
<b>Jednotlivé SOBCPO</b>	13xx				
v tom:					
zaměstnanci v pracovním poměru vyjma zaměstnanců na služebních místech					
zaměstnanci bezpečnostních sborů a ozbrojených sil ve služebním poměru					
zaměstnanci na služebních místech podle zákona o státní službě					
zaměstnanci s platy odvozenými od platů ústavních činitelů					
<b>Ostatní organizační složky státu</b>	14xx				
v tom:					
zaměstnanci v pracovním poměru vyjma zaměstnanců na služebních místech					
zaměstnanci bezpečnostních sborů a ozbrojených sil ve služebním poměru					
zaměstnanci na služebních místech podle zákona o státní službě					
zaměstnanci s platy odvozenými od platů ústavních činitelů					
<b>Státní příspěvkové organizace</b>	5016	197	197	197	197
v tom:					
zaměstnanci v pracovním poměru vyjma zaměstnanců na služebních místech		197	197	197	197
zaměstnanci na služebních místech podle zákona o státní službě		0	0	0	0

Sestavil:	Mgr. Jiří Mítáček, Ph.D.	tél.:	Kontroloval:	tél.:
Datum a podpis:	22.06.2017		Datum a podpis:	

## Poznámky:

SOBCPO je zkratka pro organizační složky státu ve složkách obrany, bezpečnosti, celní a právní ochrany.

V řádku "zaměstnanci v pracovním poměru vyjma zaměstnanců na služebních místech" se v případě OSS uvedou počty zaměstnanců s vazbou na prostředky rozpočtované na položce 5011 dle vyhlášky č. 323/2002 Sb., o rozpočtové skladbě, ve znění pozdějších předpisů.

V řádku "zaměstnanci bezpečnostních sborů a ozbrojených sil ve služebním poměru" se uvedou počty zaměstnanců s vazbou na prostředky rozpočtované na položce 5012 dle vyhlášky č. 323/2002 Sb., o rozpočtové skladbě, ve znění pozdějších předpisů.

V řádku "zaměstnanci na služebních místech podle zákona o státní službě" se v případě OSS uvedou počty zaměstnanců s vazbou na prostředky rozpočtované na položce 5013 dle vyhlášky č. 323/2002 Sb., o rozpočtové skladbě, ve znění pozdějších předpisů.

V řádku "zaměstnanci s platy odvozenými od platů ústavních činitelů" se uvedou počty zaměstnanců s vazbou na prostředky rozpočtované na položce 5014 dle vyhlášky č. 323/2002 Sb., o rozpočtové skladbě, ve znění pozdějších předpisů.

Počet zaměstnanců, počet zaměstnanců v ročním průměru a průměrný roční přepočtený počet zaměstnanců se uvede po zaokrouhlení v celých číslech (tj. bez desetinných míst).

Ve sloupci 1 se uvedou vládou schválené počty zaměstnanců (součty úvazků v celoročním vyjádření) na hlavní činnost financovanou za státního rozpočtu pro příslušný rozpočtový rok.

Ve sloupci 2 se uvedou Ministerstvem financí upravené počty zaměstnanců k poslednímu dni příslušného čtvrtletí.

Ve sloupci 3 se uvedou Ministerstvem financí upravené počty zaměstnanců v ročním průměru k poslednímu dni příslušného čtvrtletí.

Ve sloupci 4 se uvedou skutečné průměrné přepočtené počty zaměstnanců k poslednímu dni příslušného čtvrtletí od počátku roku (průměrný evidenční počet zaměstnanců přepočtený) na hlavní činnost financovanou ze státního rozpočtu.

## Organizační struktura Moravského zemského muzea - od 1. 1. 2016

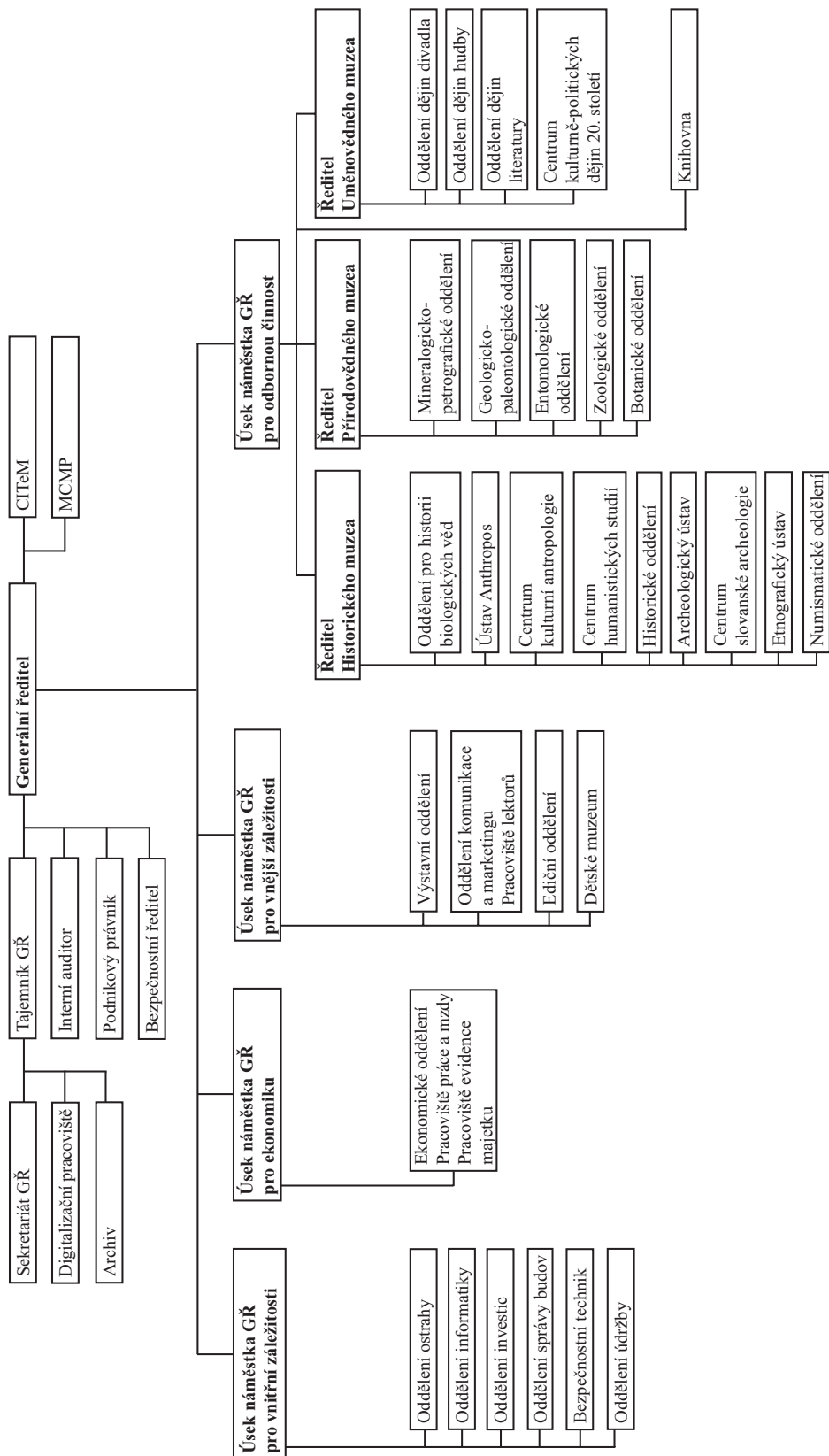

# Zpráva o plnění cílů IP DKRVO za rok 2016

Moravské zemské muzeum, výzkumná organizace MK000094862

## Úvod

Předložená zpráva o plnění cílů stanovených IP DKRVO Moravské zemské muzeum (MK000094862) na rok 2016 je sumárním přehledem činnosti vycházejícím z údajů vyžádaných koordinátory činnosti řešitelského týmu výzkumné organizace na řešitelských dílčích úkolech vyplývajících z platné *Vědecká koncepce Moravského zemského muzea výzkumné organizace MK ČR na léta 2016–2021*.

Vyžádáno bylo 1) **Hodnocení stanovených cílů vědecké činnosti a jejich plnění v roce 2016** 2) **přehled uplatněných a neuplatněných výsledků s návazností na IP DKRVO, ale také bez této návaznosti (v samostatném soupisu)**, tzn. práce vědeckého charakteru otištěné v renomovaných odborných periodikách (pokud možno zapsaných na seznamu impaktovaných periodik či alespoň schváleném seznamu recenzovaných časopisů RVVI) či recenzovaných sbornících z vědeckých konferencí, dále recenzované monografie, nebo alespoň kapitoly v nich, kritické edice či úvodní studie k nim, studie v katalogích i vlastní komentované katalogy k výstavám (vždy tisky s vlastním ISSN či ISBN). Jedná se o práce stránkované a termínované 1. prosincem 2016.

Z publikační činnosti vedle sumářů v jednotlivých položkách je v závěru zprávy jako **Přílohy** uvedeny přehledy všech známých uplatněných prací za rok 2016, případně těch, které nesou vročení 2015 či starší (v rámci pětiletého hodnoceného období), nebyly však hlášeny v roce minulém. **Příloha** má čtyři části: 1. přehled uplatněných výsledků s návazností na IP DKRVO k 5. 12. 2016; 2. přehled uplatněných výsledků s návazností na IP DKRVO, které budou uplatňovány v dodatku k 15. 1. 2017, 3. přehled neuplatněných výsledků, vč. vysvětlení, proč k plánovanému uplatnění nemohlo dojít a 4. přehled uplatněných výsledků bez návaznosti na IP DKRVO.

## Průběh řešení a personální zabezpečení

Plnění cílů DKRVO Moravského zemského muzea za rok 2016 se účastnilo celkem 56 dílčích řešitelů. Pro-

středky DKRVO byly využity k zajištění řešení jednotlivých dílčích cílů členů vědeckého týmu Moravského zemského muzea v intencích stanovených *Rozhodnutí Ministerstva kultury o poskytnutí institucionální podpory na dlouhodobý koncepční rozvoj výzkumné organizace na základě zhodnocení jí dosažených výsledků ve smyslu ustanovení § 4 odst. 2, písm. a) zákona č. 130/2002 Sb. (MK-S 753/2016 OVV ze 14. 11. 2016)*. S podporou DKRVO probíhal pokračující terénní, muzejní a archivní výzkum (s navazujícími laboratorními analýzami, digitalizací studovaného materiálu, audio a video záznamů z nepublikovaných výzkumů a studijních textů či dalších nákladů prokazatelně spojitelných s výzkumem), který představoval základ a nezbytné východisko připravovaných výsledků. Jedním z hlavních cílů DKRVO bylo vedle vlastního terénního výzkumu navazující příprava, editování a publikování závěrů výzkumů formou odborných knih a kapitol v odborných knihách (kategorie B a C), článků ve sbornících (kategorie D), článků v impaktovaných časopisech, případně respektovaných zahraničních databázích (kategorie Jimp, Jsc, Jerih), v recenzovaných zahraničních časopisech (kategorie Jneimp) a v recenzovaných českých časopisech (kategorie Jrec), respektive veškeré úkony a konání s touto činností spojené. Cíle stanovené *Rozhodnutím* v bodě I., konstatující, že „*bude probíhat pokračující terénní, muzejní a archivní výzkum (s navazujícími laboratorními analýzami, digitalizací studovaného materiálu, audio a video záznamů z nepublikovaných výzkumů a studijních textů či dalších nákladů prokazatelně spojitelných s výzkumem), jenž bude základem a nezbytným východiskem připravovaných publikačních výstupů*“, byly naplňovány průběžně, což lze doložit celou řadou laboratorních analýz (často díky nabídce uvolněných kapacit realizovaných v renomovaných laboratořích v zahraničí – například v Oxfordu či Athens v Georgii, USA), digitalizací studovaného materiálu či dalších nákladů prokazatelně spojitelných s terénním výzkumem, uložením a zpracováním získaného materiálu. Veškeré výsledky dosažené v roce 2016 korespondují s cíly platné *Vědecká koncepce Moravského zemského muzea výzkumné organizace MK ČR na léta 2016–2021*. Obecně považujeme dosažené výsledky jako celek za uspokojivé a vědecky přínosné.

## Čerpání uznaných nákladů

Náklady na aktuálně doložitelné výstupy a s jejich vznikem spojené náklady (vynaložené aktuálně do 1. prosince 2015) byly čerpány plně v souladu s podmínkami *Rozhodnutí Ministerstva kultury o poskytnutí institucio-*



nální podpory na dlouhodobý koncepční rozvoj výzkumné organizace na základě zhodnocení jí dosažených výsledků ve smyslu ustanovení § 4 odst. 2, písm. a) zákona č. 130/2002 Sb. (MK-S 753/2016 OVV ze 14. 11. 2016) a jejich využití bylo maximálně efektivní. Vedle využití na nákup materiálu (odborná literatura, kancelářské potřeby, papír, tonery apod.), cestovné, obnovu či pořízení DHMM (především elektroniky umožňující odbornou práci – stolní počítače, notebooky, tiskárny, fotoaparáty apod.), opravy a udržování vědeckých kapacit, osobní i doplňkové náklady (veškeré účetní doklady za měsíce leden – listopad 2016 budou předány 5. 12. 2016 na podatelnu MK ČR) došlo také k realizaci tří investičních akcí: nákupům sušárny pro zpracování botanického materiálu, speciálního scanneru na digitalizaci herbářových položek a parového skalpelu, vč. preservation Pencil.

**Komentář k publikacím uvedeným v Rozhodnutí Ministerstva kultury o poskytnutí institucionální podpory na dlouhodobý koncepční rozvoj výzkumné organizace na základě zhodnocení jí dosažených výsledků ve smyslu ustanovení § 4 odst. 2, písm. a) zákona č. 130/2002 Sb. (MK-S 753/2016 OVV ze 14. 11. 2016):**

**Soupis recenzovaných publikací připravovaných, editovaných či tištěných v roce 2016 s podporou IP DKRVO (vč. časopisů)**

#### **Recenzovaná periodika**

Cíle roku 2016 (plánovaná příprava, editace, tisk):

Acta Musei Moraviae – sci. soc. 101 / 1, 2 – **splněno, číslo 2 bude předáno s dodávkou 15. 1. 2017**

Acta Musei Moraviae – sci. biol. 101 / 1, 2 – **splněno, číslo 2 bude předáno s dodávkou 15. 1. 2017**

Acta Musei Moraviae – sci. geol. 101 / 1, 2 (bude vydáno jako dvojčíslo) – **splněno**

Folia ethnographica 50 / 1, 2 – **splněno**

Folia numismatica 30 / 1, 2 – **splněno, obě čísla 1 a 2 budou předána s dodávkou 15. 1. 2017**

Folia Mendeliana 52 / 1, 2 – **splněno, obě čísla 1 a 2 budou předána s dodávkou 15. 1. 2017**

Anthropologie 54 / 1–3 – **splněno**

#### **Recenzované monografie**

Cíle roku 2016 (plánována příprava, editace, tisk):

Kostrhun, P. – Soukup, V. – Půtová B. – Nerudová, Z. 2016: *Úsvit pravěkých lovců. Po stopách Jana Jelínka* – **cíl splněn**

Černý, M.: *Mapování ptáků města Brna* – uplatnění výsledku v r. 2017

Měchurová, Z.: *Řemeslo či umění? Chvála středověké každodennosti* (pracovní název)

Neruda, P.: *Čas neandertálců – Time of Neanderthals* – **cíl splněn**

Oliva, M.: *Encyklopedie paleolitu a mezolitu českých zemí* – **cíl splněn, bude předán OVV s dodávkou 15. 1. 2017**

Šebela, M.: *Červená kniha živočichů Biosférické rezervace Dolní Morava* – **cíl splněn, bude předán OVV s dodávkou 15. 1. 2017**

Nerudová, Z.: *Lovci posledních mamutů na Moravě* – **cíl splněn, bude předán OVV s dodávkou 15. 1. 2017**

Převod z cílů roku 2015 a 2016, plánována příprava a editace v roce 2016, uplatnění a tisk v roce 2017: (převod finančních prostředků na tisk ve výši 570 000,- Kč do nároků z nespotřebovaných výdajů 2017)

Blecha, J.: *Rodinná loutková divadélka – malí velcí Shakespearové* + DVD (jako součást publikace)

Čižmářová, J.: *Keltská pohřebiště na Moravě. Okresy Hodonín, Kroměříž, Olomouc, Opava, Prostějov, Přerov, Uherské Hradiště a Zlín*

Čižmářová, J.: *Keltská pohřebiště na Moravě. Okresy Břeclav, Třebíč, Třebíč, Znojmo*

Fišer, Z.: *František Skopalík. Život a dílo v dokumentech III. Výběr z korespondence*

Kalinová, A.: *Sbírka lidové keramiky v Moravském zemském muzeu. Novokřtěnecká (habánská) fajáns 1629–1730*

Další výsledky typu B připravované na rok 2016 v rámci činnosti VO, avšak tištěné jinými subjekty:

Malý, F. (ed.): *Neznámé písně Felixe Kadlinského ze Zlaté ctností knihy. Kritická edice* – **cíl splněn, bude předán OVV s dodávkou 15. 1. 2017**

Malý, F. (ed.): *Klarinetová dueta Kajetána Vogla. Kritická edice* – **cíl splněn, bude předán OVV s dodávkou 15. 1. 2017**

Malý, F. (ed.): *Karel Nebert: Tři skladby pro housle a klavír. Edice* – **cíl splněn**

**Přehled dílčích projektů výzkumných a vývojových pracovníků Moravského zemského muzea podílejících se v rámci IP DKRVO na řešení úkolů dlouhodobého koncepčního rozvoje Moravského zemského muzea, v.o. v roce 2016:**

Prostředky DKRVO budou použity k zajištění řešení jednotlivých dílčích úkolů členů vědeckého týmu Moravského zemského muzea v intencích stanovených cílů výzkumu (viz níže jednotlivé stanovené cíle a výsledky dílčích projektů). S podporou DKRVO bude probíhat pokračující terénní, muzejní a archivní výzkum (s navazujícími laboratorními analýzami, digitalizací studovaného materiálu, audio a video záznamů z nepublikovaných výzkumů a studijních textů či dalších nákladů prokazatelně spojitelných s výzkumem), jenž bude základem a nezbytným východiskem připravovaných publikačních výstupů. Jedním z hlavních cílů IP DKRVO je vedle vlastního terénního výzkumu navazující příprava, editování a publikování hodnocených druhů výsledků: odborných knih (kategorie B), kapitol v odborných knihách (kategorie C), článků ve sbornících (kategorie D), článků v impaktovaných periodikách (kategorie  $J_{imp}$ ), v odborných periodikách zařazených v databázích ERIH či SCOPUS (kategorie  $J_{neimp}$ ,  $J_{sc}$ ) a v odborných recenzovaných periodikách (kategorie  $J_{rec}$ ), respektive veškeré úkony a konání s touto činností spojené.

**Cíle řazené abecedně dle příjmení dílčích řešitelů:**

1.

**Botanika** – garant: RNDr. Vladimír Antonín, CSc.  
(EF – botanika)

**Cíl 1:** Taxonomicko-fylogenetický projekt studia hub rozkládajících opad v Korejské republice ve spolupráci s Korejským lesnickým výzkumným ústavem v Soulu (*Phylogenetic taxonomy of litter decomposing fungi in the Republic of Korea*; 2015–2017). Terénní výzkum, zpracovávání sběrů a příprava publikací.

**Výsledky:**

3× **Jimp** – článek v impaktovaném časopise, předpokládané uplatnění 2016/2017

**Cíl splněn. V roce 2016 bude uplatněn výsledek 1× Jimp, do termínu 31. 12. 2016 a budou předány k 15. 1. 2017. Další výsledky 2× Jimp byl již submitovány a budou uplatněny v roce 2017.**

**Cíl 2:** Práce na taxonomicko-fylogenetickém projektu *Evropských druhů rodu tmavobělka (Melanoleuca)*. Úkol probíhá ve spolupráci s doc. Dr. M. Tomšovským (Mendelova univerzita, Brno)

a Mgr. O. Ďuriškou (Katedra farmakognózie a botaniky FF Univerzity Komenského, Bratislava). Zpracování sběrů z roku 2015, terénní sběr materiálu ve vybraných biotopech, sekvenace vybraných vzorků, pokračování ve zpracovávání druhů ze sekce *Urticystis*, publikační zpracování typového materiálu.

**Výsledky:**

1× **Jimp** a 1× **J** – článek v impaktovaném časopise (předpokládané uplatnění v r. 2016) a článek v recenzovaném odborném periodiku (předpokládané uplatnění v r. 2017)

**Cíl splněn. V roce 2016 bude uplatněn výsledek 1× Jimp, další výsledek 1× J byl již submitován a bude uplatněn v roce 2017.**

**Cíl 3:** Drobnější taxonomické a taxonomicko-fylogenetické projekty vybraných druhů a skupin druhů. Terénní výzkum, zpracování problematiky a příprava publikací.

**Výsledky:**

2× **Jimp** – článek v impaktovaném časopise, předpokládané uplatnění v letech 2016/2017 (v závislosti na úspěšné submitaci článků).

**Cíl splněn. V roce 2016 budou uplatněny výsledky 2× Jimp, do termínu 31. 12. 2016 a budou předány k 15. 1. 2017**

2.

**Entomologie** – garant: RNDr. Petr Baňář, Ph.D.  
(EG – zoologie)

**Cíl 1:** Taxonomie ploščic z infrařádu *Enicocephalomorpha (Heteroptera)*. Dlouhodobě zkoumané téma, výsledky průběžně publikovány. Příprava popisu nových taxonů a některých nomenklatorických změn fauny infrařádu. Spolupráce s Univerzitou v Antananarivo, Madagaskar, včetně terénních aktivit.

**Výsledky:**

1× **Jimp** – článek v impaktovaném časopise, taxonomický článek, předpokládané uplatnění: 2016/2017 (v závislosti na úspěšné v závislosti na úspěšné submitaci článku).

**Cíl průběžně plněn. Výsledek 1× Jimp bude uplatněn v roce 2017.**

**Cíl 2:** Taxonomie čeledi *Aradidae* z Madagaskaru.

**Výsledky:**

1× **Jimp** – článek v impaktovaném časopise, taxonomický článek, předpokládané uplatnění:

2016/2017 (v závislosti na úspěšné v závislosti na úspěšné submitaci článku).

**Cíl průběžně plněn.** Výsledek 1× Jimp bude uplatněn v roce 2017.

3.

**Etnologie** – garantka: PhDr. Helena **Beránková** (AC – archeologie, antropologie, etnologie)

**Cíl:** Zpracování díla fotografů Roberta Smetany – fotografie z terénního výzkumu 1930–1940 (výzkum v terénu), Karla Dvořáka – olomoucký fond a Josefa Klvaňe – práce na edici Životopisu.

**Výsledky:**

3× **Jrec** – studie v odborném recenzovaném periodiku, názvy: 1. *Stavební paměť lokality: Uherský Ostroh Josefa Šuta*, bude uplatněno v roce 2016 2. *Otazníky a výzvy výučby vizuální dokumentace v etnologii*, bude uplatněno v roce 2016 a 3. *Robert Smetana, muzikolog a fotograf* (pracovní název, Národopisná revue), bude uplatněno v roce 2017,

1× **J** – studie v odborném periodiku, *Lidové stavitelství na skleněných negativěch*, bude uplatněno v roce 2016.

**Cíl splněn.** V roce 2016 budou uplatněny výsledky 2× **Jrec** (v recenzovaných časopisech *Východní Morava* a *Historická fotografie*, oba do termínu 31. 12. 2016, budou předány k 15. 1. 2017) a 1× **J** (v časopise *Národopisný věstník* 33, roč. 75, 2016, Supplementum *Zpravodaj Komise pro lidové stavitelství, sídla a bydlení ČNS*). Výsledek 1× **Jrec** bude uplatněn v roce 2017. Dále bude uplatňován v rámci činnosti MZM výsledek 1× **Jrec**, který bude zařazen do dodávky k 15. 1. 2017.

4.

**Dějiny divadla** – garant: PhDr. Jaroslav **Blecha** (AL – umění, architektura, kulturní dědictví)

**Cíl:** Průzkum, dokumentace a hodnocení přeměn českého loutkového divadla – tzv. rodinné a spolkové loutkové divadlo, kočovné loutkové divadlo – v kontextu s evropským, respektive světovým loutkářstvím. Průběžné zpracování sbírky dokumentů kočovného marionetového divadla a tzv. rodinného loutkového divadla MZM (průzkum, determinace, evidence, návrhy na konzervaci a restaurování).

**Výsledky:**

1× **B** – odborná kniha + 1× **A** – DVD, *Rodinná loutková divadélka – malí velcí Shakespearové*, bude

uplatněno v roce 2017; DVD jako součást publikace)

1× **C** – kapitola v odborné knize, cizojazyčná publikace o *Papiertheater, Juvenile Drama, Toy Theatre, Modeltheatre, Théâtre de papier, Petits Théâtres, El Teatro de los Niños, Dukketeatret* atp., věnovaná historii českého tzv. rodinného loutkového divadla, jeho funkce, estetické principy atd. publikovaná pod názvem *Paper Theatre (From the Origins to Present Day)*, bude uplatněno v roce 2017,

2× **Jrec** – článek v recenzovaném odborném periodiku, 1. marionetářská rodina Nových, koncentrace na analýzu jejich loutek, zejména doložených ve sbírce MZM, bude uplatněno v roce 2017, 2. analýza materiálu z pozůstalosti Jindřicha Veselého, bude uplatněno v roce 2017,

1× **D** – studie v cizím tematickém sborníku, o politickém zákulisí konce českých „ambulantních“ marionetářů doloženým na příkladu brněnského loutkáře Václava Kopeckého, bude uplatněno v roce 2016,

1× **E** – uspořádání výstavy, téma: *František Vítka a Věra Říčařová – Jeden život*, výstava přibližující a hodnotící celoživotní loutkářskou tvorbu významných českých divadelníků, respektive legend českého loutkového divadla – řezbáře a loutkáře Františka Vítka a výtvarnice a loutkářky Věry Vítkové - Říčařové, bude uplatněno v roce 2016.

**Cíl splněn.** V roce 2016 budou uplatněny výsledky 1× **D** (do termínu 31. 12. 2016 a bude předán k 15. 1. 2017) a 1× **E**. Uplatnění dalších výsledků je plánováno v roce 2017 (prostředky na tisk výsledku 1× **B** + 1× **A** jsou přesunovány z roku 2016 na rok 2017 v rámci NNV).

5.

**Historie** – garant: PhDr. Jan **Břečka** (AB – dějiny)

**Cíl 1:** Zpracování témat a osobností I. a II. národního odboje.

**Výsledky:**

1× **C** – kapitola v odborné knize, téma: *Občané Týnce v I. a II. odboji*, pojednávající o účasti týneckých rodáků nebo občanů v řadách domácí a zahraniční rezistence v průběhu 1. a 2. světové války, bude uplatněno v roce 2016,

1× **D** – studie ve sborníku, téma: *Kroměřížský rodák Otmar Riedl - první československý „nebeský posel“ 2. světové války*, o vůbec prvním čs. parašutistovi z Velké Británie, bude uplatněno v roce 2016.

**Cíl splněn.** V roce 2016 budou uplatněny výsledky 1× C (kapitola v knize Monografie obce Týnec, do termínu 31. 12. 2016 a bude předána k 15. 1. 2017) a 1× D.

6.

**Zoologie** – garant: Mgr. Martin Černý (EG – zoologie)

**Cíl 1:** Výzkum ekologie koroptve polní (*Perdix perdix*). V návaznosti na předchozí úkoly uskutečněné na různých územích ČR je cílem zhodnotit stav a životaschopnost populace koroptví v okolí města Brna a následně získaná data sloučit a porovnat s výsledky z jiných částí republiky. V předešlém roce již na studované lokalitě proběhl terénní pokus, jehož data budou v rámci projektu publikována. Výzkum bude probíhat formou terénního pozorování, fotodokumentace a sběru biologického materiálu, případně prostřednictvím odchyťů.

**Výsledky:**

1× **Jimp** – článek v impaktovaném časopise, bude uplatněno v letech 2017.

**Cíl průběžně plněn.** Výsledek 1× **Jimp** bude uplatněn v roce 2017 (probíhá prepisování článku v závislosti na zamítnutí recenzentem).

**Cíl 2:** Ornitologický průzkum parku Lužánky (Brno). Porovnání změn v diverzitě ptačích společenstev na území parku Lužánky s již dříve sebranými daty dostupnými na zoologickém oddělení MZM. Studijní lokalita prodělala za posledních dvacet let významné změny z hlediska zastoupení vegetace hojně využívané ptactvem. Cílem by pak bylo porovnat, jak tyto změny a celkový vývoj centra města ovlivňuje ptačí společenstva. Na studovaném území proběhne komplexní sledování druhů a jejich počtu. Následně budou sebraná data staticky vyhodnocena s již dříve zjištěným stavem.

**Výsledky:**

1× **Jrec** – článek v recenzovaném odborném periodiku, bude uplatněno v roce 2016/2017.

**Cíl průběžně plněn.** Výsledek 1× **Jrec** bude uplatněn v roce 2017 (probíhá zpracování rozšíření sebraných dat za rok 2016).

**Cíl 3:** Mapování ptáků města Brna. Spolupráce na mapování ptáků města Brna probíhala již v předchozích letech za účelem vytvoření publikace o výskytu jednotlivých druhů na území Brna. V následujících letech budou domapovány zbylé části území. Mapování probíhá metodou síťového monitoringu a metodou bodového sčítání, kdy je vyhodnocováno nejen zastoupení druhů, ale i počty jedinců. Pro účely publikace je pořizována i fotografická dokumentace ptáků a jejich biotopů.

**Výsledky:**

1× **B** – odborná kniha, bude uplatněno v letech 2016/2017

**Cíl průběžně plněn.** Výsledek 1× **B** bude uplatněn v roce 2017 (probíhá finální zpracování dat).

7.

**Archeologie** – garantka: PhDr. Jana Čižmářová (AC – archeologie, antropologie, etnologie)

**Cíl 1:** Pokračování zpracování starých fondů a vypracování katalogu materiálu z moravských keltských pohřebišť (okresy Hodonín, Kroměříž, Olomouc, Prostějov, Přerov, Opava, Uherské Hradiště, Zlín).

**Výsledky:**

1× **B** – odborná kniha, *Keltská pohřebiště na Moravě. Okresy Hodonín, Kroměříž, Olomouc, Opava, Prostějov, Přerov, Uherské Hradiště a Zlín* – komentovaný katalog nálezů z keltských pohřebišť na území uvedených okresů s obrazovou dokumentací a přílohami, bude uplatněno v roce 2017,

1× **B** – odborná kniha, *Keltská pohřebiště na Moravě. Okresy Břeclav, Třebíč, Znojmo* – příprava komentovaného katalogu nálezů z keltských pohřebišť na území uvedených okresů, bude uplatněno v roce 2017,

1× **Jrec** – článek v recenzovaném odborném periodiku, studie o laténských švartnových náramcích, bude uplatněno 2016/2017.

**Cíl průběžně plněn.** Výsledky 2× **B** a 1× **Jrec** budou uplatněny v roce 2017 (prostředky na tisk výsledků 2× **B** jsou přesunovány z roku 2016 na rok 2017 v rámci NNV).

**Cíl 2:** Zpracování a příprava do tisku katalogu spon z lokalit Němčice nad Hanou a oppidum Staré Hradisko, doplněného rozborem spon a srovnáním obou lokalit (dokumentace, sestavení tabulek).

**Výsledek:**

1× **B** – odborná kniha, spoluautoři Miloš Čižmář a Jiří Meduna, název *Spony z keltského mocenského centra v Němčicích nad Hanou a z keltského oppida Staré Hradisko*, bude uplatněno v roce 2016/2017.

**Cíl průběžně plněn.** Výsledek 1× B bude uplatněn v roce 2017.

**Cíl 3:** Prezentace materiálu z keltských lokalit Staré Hradisko a Němčice nad Hanou.

**Výsledek:**

1× E – uspořádání výstavy, téma: Keltové na Jan-tarové stezce (ve spolupráci s Muzeem a galerií v Prostějově), realizace: Muzeum a galerie v Prostějově, bude uplatněno 2016.

**Cíl splněn.** Výstava byla úspěšně realizována v prostorách Muzea Prostějovska v Prostějově (realizováno 7. 4. – 29. 5. 2016) a bude uplatněna za rok 2016.

**Cíl 4:** Prezentace bohatých hrobových nálezů z období stěhování národů.

**Výsledek:**

1× E – uspořádání výstavy, téma: Hroby barbarů (ve spolupráci s Muzeem hlavního města Prahy) realizace: Palác šlechticů, bude uplatněno 2016.

**Cíl splněn.** Výstava byla úspěšně realizována v prostorách MZM v Paláci šlechticů v Brně (vernisáž 30. 5. 2016, trvání do 29. 1. 2017) a bude uplatněna za rok 2016.

8.

**Dějiny literatury** – garant: PhDr. Zdeněk Drahoš (AB – dějiny)

**Cíl:** Vyhodnocení archivních fondů ke kulturně-politickému dění na Moravě.

**Výsledky:**

1× Jrec – článek v recenzovaném odborném periodiku, téma: *Ludvík Kundera šedesátých let 20. století*, věnující se dílu a osudům nevýznačnějších brněnských literárních autorů, bude uplatněno v roce 2016,

1× E – uspořádání výstavy, téma: *Československý exil*, která by představila hlavní vlny československého politického exilu 20. století a jejich osobnosti, bude uplatněno v roce 2016.

**Cíl splněn.** Výsledek 1× E byl úspěšně realizován v prostorách MZM v Biskupském dvoře v Brně (realizována 2. 11. až 31. 11. 2016) a bude uplatněna za rok 2016. Výsledek 1× Jrec bude rovněž uplatněn za rok 2016, do termínu 31. 12. 2016 a bude předán k 15. 1. 2017.

9.

**Etnologie** – garantka: PhDr. Hana Dvořáková (AC – archeologie, antropologie, etnologie)

**Cíl:** Zpracování fondu lidové religiozity (betlémy, pověřivost, slavnosti) a výzkum fondu ÚLUV ve vztahu k současnému designu.

**Výsledky:**

1× D – článek ve sborníku, téma: *Kiritof/Kirhweihfest in Jevišovka bei Nikolsburg als Identifizierungsfaktor der heutigen kroatischen Minderheit*. Gefundene und erfundene lokale Feste und Festivals nach der Wende: Zwischen Ethnobusiness und Selbstvergewisserung. Freiburg, bude uplatněno v roce 2016,

1× Jrec, článek v odborném recenzovaném periodiku, téma: *Fenomén Grulich* – studie o poutním a betlémském středisku, bude uplatněno v roce 2016,

1× C – kapitola v knize, téma: *Víno jako nositel posvátna*, monografie Velké Bílovice. Monografie obce, bude uplatněno v roce 2016/2017,

1× E – uspořádání výstavy, téma: *Budoucnost tradice (design a tradiční kultura)*, instalace v Regionálním muzeu Mikulov, bude uplatněno v roce 2016.

**Cíl splněn.** V roce 2016 budou uplatněny výsledky 1× Jrec, 1× E (realizace 6. 5. – 21. 8. 2016 v Regionálním muzeu Mikulov) a 1× D (do termínu 31. 12. 2016 a bude předán k 15. 1. 2017). Výsledek 1× C (kapitola s názvem „Vino, jako nositel posvátna“ v knize „Z historie a současnosti Velkobílovického vinařství“) bude uplatněna v roce 2017. Navíc v rámci činnosti bez návaznosti na DKRVO budou za rok 2016 uplatňovány další výsledky 1× E a 1× M (v dodávce k 15. 1. 2017).

10.

**Historie** – garant: PhDr. Zdeněk Fišer (AB – dějiny)

**Cíl 1:** Zpracování a vyhodnocení části dokumentů a korespondence vztahujících se k osobnosti rolníka Františka Skopalíka (včetně založení Hospodářské školy v Přerově, dále jeho řeči proslovené na zemském a říšském sněmu, varia ze života a osobnost Františka Skopalíka v paměti následných generací), známé osobnosti selského stavu na Moravě v 19. století, hospodářského a politického činitele.

**Výsledky:**

1× B – odborná kniha, 1. edice *František Skopalík. Život a dílo v dokumentech III. Výběr z korespon-*

dence, část z korespondence významné osobnosti selského stavu na Moravě v 2. pol. 19. století, většínou přijaté (od rodiny, přátel, úřadů, zemských a říšských poslanců), bude uplatněno v roce **2017**,

**6× C** – kapitola v knize, téma: *Záhlinice a František Skopalík. Příběh malé vesnice a velkého muže*, monografie jednak dějiny zmíněné obce, jednak osobnost Františka Skopalíka, starosty, zemského a říšského poslance, který provedl první scelení pozemků na Moravě, bude uplatněno v roce **2016**,

**2× Jrec** – článek v odborném recenzovaném periodiku, 1. téma: *Slovenské národní listy (1901–1903) a okruh moravských „slovákoofilů“ kolem nich*, bude uplatněno v roce **2017**, 2. téma: *Jan Mezník, rolník a starosta v Hodějicích, ve světle korespondence s Františkem Skopalíkem*, život a působení jednoho z představitelů selského stavu na Moravě v 2. polovině 19. století, mj. se podílel na založení cukrovaru ve Slavkově u Brna, bude uplatněno v roce **2016/2017** (v závislosti na úspěšné submitaci textu).

**Cíl splněn.** Výsledky **6× C budou rovněž uplatněny za rok 2016, do termínu 31. 12. 2016 a budou předány k 15. 1. 2017.** Výsledky **1× B a 2× Jrec budou uplatněny v roce 2017 (prostředky na tisk výsledku 1× B jsou přesunovány z roku 2016 na rok 2017 v rámci NNV).**

**Cíl 2:** Dějiny Moravy a moravsko-slovenské vztahy v druhé polovině 19. a ve 20. století.

**Výsledky:**

**1× B** – odborná kniha, 1. edice *Korespondence J. M. Hurbana, A. Hurbanové - Jurkovičové a S. Jurkoviče*, edice připravovaná v souvislosti s 200. výročím od narození J. M. Hurbana přinese úvodní studii a edici dopisů dotyčného, jeho manželky a tchána, kteří měli rovněž blízký vztah k Moravě (Rusava a Daniel Sloboda) a kteří všichni významně přispěli k rozvoji slovenského národního hnutí, bude uplatněno v roce **2017**,

**6× Jrec**, článek v odborném recenzovaném periodiku, 1. téma: *Rolnický akciový cukrovar v Hulíně* (spolu s V. Úlehlou); 2. téma: *Slovenský evangelický kněz Ludovít Čulík a jeho působení na gymnázia v Přerově v letech 1874–1881*, 3. téma: *Josef Viktorin, Ludmila Berchtoldová a hrad Buchlov*, kapitola ze slovensko-moravských vztahů v šedesátých letech 19. století, 4. téma: *Biografický přehled slovenských studentů na gymnáziu v Přerově v době před 1. světovou válkou (1875–2014)*, v místě studovalo postupně přes šedesát slovenských žáků, z nichž mnozí

se stali významnými osobnostmi jak na Slovensku, tak i v Čechách a na Moravě, 5. téma: *Jeden ze zapomenutých: Štěpán Cholava, rodák z Lutopecen, c. k. profesor, příběh českého vlastence, jehož působení se odráží v dopisech A. V. Šemberovi, a který byl pro své smýšlení přesazován z místa na místo (Vídeň, Salzburg, Krakov, Černovice, Jihlava, Olomouc)*, 6. téma: *Osudy rómského a židovského obyvatelstva v Hulíně za 2. sv. války*, zpracování osudů několika cikánských a židovských rodin, odsouzených k zániku, i jak na jejich perzekuci reagovalo místní české obyvatelstvo, bude uplatněno v roce **2016/2017** v závislosti na úspěšné submitaci textů.

**5× C** – kapitola v knize, hesla pro Biografický slovník českých zemí, bude uplatněno v roce **2017**.

**Cíl průběžně plněn.** Jeden výsledek **1× Jrec bude uplatněn již za rok 2016.** Výsledky **1× B, 5× Jrec a 5× C budou uplatněny v roce 2017.**

**Cíl 3:** Zpracování 200 let dějin Moravského zemského muzea, druhé nejstarší paměťové instituce české republiky.

**Výsledky:**

**1× B** – odborná kniha, téma: *Dějiny Moravského (Františkova) zemského muzea*, vznik a vývoj instituce až do současnosti, bude uplatněno v roce **2017**.

**Cíl průběžně plněn.** Výsledek **1× B bude uplatněn v roce 2017.**

**11.**

**Archeologie** – garant: doc. PhDr. Luděk Galuška, CSc.

(AC – archeologie, anthropologie, etnologie)

**Cíl 1:** Výzkum litých bronzů avarského období na Moravě a počátků klenotnictví (zlatnictví) na Velké Moravě.

**Výsledky:**

**1× D** – článek ve sborníku, téma: *K otázce zlata na Velké Moravě v recenzovaném sborníku Bojná II. Nové výsledky výskumu včasnostředověkých hradísk*, bude uplatněno v roce **2016**,

**1× Jneimp**, článek v odborném recenzovaném periodiku obsaženém v databázi ERIH, téma: *Plaque depicting a doder with a bird from the early medieval period found at Staré Město (Moravia, CZ)*, psáno pro profilový polský archeologický časopis *Przegląd Archeologiczny*, bude uplatněno v roce **2016**.

**Cíl splněn.** Výsledky **1× D a 1× Jneimp budou uplatněny za rok 2016.** U zahraniční publikace

**Jneimp došlo ke skutečnosti, že zahraniční redakce (časopis polské AV) v textu nedošlo k zařazení odkazu na IP DKRVO.**

**Cíl 2:** Zpracování a vyhodnocování archeologických nálezů z oblasti Uherskohradištska souvisejících s duchovnem starých Slovanů, zejména s počátky křesťanství.

#### **Výsledky:**

**1× B** – odborná kniha (společně s Jiřím Mitáčkem ad.), *Uherské Hradiště – Sady: 500 let nejranějšího křesťanství ve střední Evropě*, publikace věnovaná významnému velkomoravskému a ranně středověkému pohřebišti v rámci křesťanského centra v Uh. Hradišti – Sadech, sídle moravského arcibiskupa sv. Metoděje, bude uplatněno v roce **2017**,

**3× C** – kapitola v odborné knize, 1. (společně s P. Kouřilem) téma: *Velká Morava – christianizace a Benediktini*, v knize *Benediktini a střed Evropy / Křesťanství – kultura – společnost 800–1300*, bude uplatněno v roce **2016**, 2. téma: *Die mährischen Zentren Veligrad, Uherské Hradiště-Sady Kirchenkomplex, Staré Město Residenz und Rotunde „Na Dědině“; Staré Město Kirche „Špitálky“*, v knize Wilfried Franzen (red.): *Die Slawen*. Lipsko 2016, bude uplatněno v roce **2016**, 3. téma: *Obráz duchovna starých Slovanů v archeologických pramenech*, v knize *Náboženství starých Slovanů*, nakladatelství Vyšehrad, bude uplatněno v roce **2016/2017**.

**Cíl průběžně plněn. Výsledky 2× C (témata 1. a 2.) budou uplatněny za rok 2016, v termínu do 31. 12. 2016, předána budou k 15. 1. 2017. Další výsledek 1× C (3. téma) bude uplatněn v roce 2017. Rovněž výsledek 1× B bude uplatněn v roce 2017.**

12.

**Geologie** – garantka: RNDr. Růžena Gregorová, Ph.D.

(DB – geologie a mineralogie)

**Cíl 1:** Vývoj fosilních společenstev rybí fauny terciéru Západních a Východních Karpat a jejich korelace s geneticky příbuznými oblastmi Evropy (Francie, Německo, Švýcarsko, Rakousko). Využití rybí fauny pro řešení otázek paleogeografie, biostratigrafie. Pokračování paleontologického výzkumu na moravských lokalitách (Litenčice, Mouchnice, Nítkovice, Křepice, Nikolčice, Krumvíř a dal.). Analýza zástupců čeledí Eche-neidae, Palaeorhynchidae,

Trichiuridae. Analýza fosilní rybí fauny z rakouské lokality Pucking ze sbírek Naturhistorisches museum Wien a Landesmuseum Linz i z francouzské lokality Froidfontaine. Studium žraločí fauny z jurské lokality Hády v Brně ve spolupráci s rakouskými kolegy (Jurgen Krivet, Wien University).

#### **Výsledky:**

**8× Jrec** – článek v recenzovaném odborném periodiku, 1. téma: Osteologická analýza nálezu ptáčích zbytků z řádu *Procelariformes* z lokality Litenčice, 2. téma: Osteologická analýza rodu *Palaeorhynchus* z lokality Litenčice, 3. téma: Osteologická analýza a fylogeneze zástupců čeledi *Echeneidae* (štítovci) z oblasti Karpat a rýnského pro-lomu. Studium z celosvětového hlediska nejstarších fosilních zástupců čeledi *Echeneidae*, 4. téma: Analýza žraločí fauny Karpat: komplexní zpracování žraločích zubů z terciérních lokalit na Moravě, 5. téma: Osteologická analýza nejstaršího zástupce rodu *Lepidopus* z lokality Vážany nad Litavou, 6. téma: (Růžena Gregorová, Tomáš Přikryl, Norbert Micklich) *First record of the family Moronidae (Perciformes) of the Litenčice locality (Oligocene, Rupelian; Moravia, Czech Republic)*, 7. téma: (Ionut Gradianu, Tomáš Přikryl, Růžena Gregorová) *The oldest record of the genus Gonostoma Rafinesque, 1810 from the Oligocene deposits of Romania: Parathys origin of the contemporary bristlemouths*, 8. téma: (Tomáš Přikryl, Rostislav Brzobohatý and Růžena Gregorová) *Diversity and distribution of fossil codlets (Teleostei, Gadiformes, Bregmacerotidae) – review and comments*, všech 8 x Jrec bude uplatněno v letech **2016/2017** (v závislosti na úspěšné submitaci textů).

**Cíl splněn. V roce 2016 budou uplatněny výsledky 4× Jimp (témata 3., 4., 6. a 8.), další výsledky 4× Jimp budou uplatněny v roce 2017. Typy výsledků jsou omylem vedeny jako Jrec, této chyby, která se stala na naší straně, jsme si všimli až při sestavování Závěrečné zprávy. Bohužel rovněž v případě výsledku 1× Jimp (Diversity and distribution of fossil codlets (Teleostei, Gadiformes, Bregmacerotidae): review and commentary v impaktovaném časopise *Palaeobiodiversity and Palaeoenvironments* došlo při redakčních pracích a korektuře k ztrátě odkazu na IP DKRVO).**

**Cíl 2:** Historie paleontologických a geologických výzkumů na Moravě v souvislosti se založením Moravského zemského muzea. Studium archivních do-

kumentů spolku Werner Verein, které jsou uloženy na geologicko-paleontologickém oddělení. Členové spolku se podíleli na prvním geologickém mapování Moravy.

**Výsledky:**

Sběr dat pro další publikační využití.

**Cíl průběžně plněn. K uplatnění připravován text Draci, hydry, bazilišci. Démoni z přístavních doků.**

**Cíl 3:** Přepis a překlad rukopisu přednášek rakouského geologa Eduarda Suesse. Jde o vzácný dokument, vypovídající o tehdejší pojetí vzniku hornin a pohoří.

**Výsledky:**

Příprava edice.

**Cíl průběžně plněn. Probíhá přepis edice.**

**13.**

**Numismatika** – Garantka: Mgr. Dagmar Grossmannová, Ph.D.  
(AB – dějiny)

**Cíl 1:** Pokračování ve výzkumu moravského mincovnictví ve 13. století; analýzy mincovních nálezu.

**Výsledky:**

**2x Jrec** – článek v recenzovaném odborném periodiku, 1. studie na téma nově objeveného mincovního nálezu moravských brakteátů z období 2. poloviny 13. století, bude uplatněno v roce **2016**; 2. studie zaměřená na revizi a publikování starších mincovních nálezu z období 13. století, bude uplatněno v letech **2016/2017**.

**Cíl splněn. V roce 2016 bude uplatněn výsledek 1x Jrec (téma 1.), v termínu do 31. 12. 2016, předán k 15. 1. 2017. Další výsledek 1x Jrec bude uplatněn v roce 2017.**

**Cíl 2:** Pokračující studium měnových poměrů a oběživa v českých zemích v období raného novověku.

**Výsledky:**

**1x Jrec** – článek v odborném recenzovaném periodiku, téma měnové poměry na Moravě v období třicetileté války, bude uplatněno v roce **2016**,

**1x D** – článek ve sborníku, téma: Boskovický poklad – kompletní zpracování dochované části mincovního nálezu, bude uplatněno v letech **2016/2017**

**Cíl splněn. V roce 2016 bude uplatněn výsledek 1x Jrec, v termínu do 31. 12. 2016, předán k 15. 1.**

**2017. Další výsledek 1x D bude uplatněn v roce 2017.**

**14.**

**Archeologie** – Garant: Mgr. Zdeněk Hájek  
(AC – archeologie, antropologie, etnologie)

**Cíl 1:** Zpracování lokality Nová Ves u Oslavan ze sbírky V. Grosse. Kresebná a ostatní dokumentace materiálu kultury s moravskou malovanou keramikou z této výšinné lokality.

**Výsledek:**

**1x Jrec** – článek v recenzovaném odborném periodiku, téma: *Osídlení lidem kultury s moravskou malovanou keramikou v Nové Vsi u Oslavan*, spoluautoři A. Humpolová, A. Čerevková, H. Koubková, bude uplatněno v roce **2017**.

**Cíl průběžně plněn. Výsledek 1 x Jrec bude uplatněn v roce 2017.**

**Cíl 2:** Zpracování lineárního osídlení ze starých sbírek Moravského zemského muzea na katastru obce Blučina.

**Výsledky:**

**1x Jrec** – článek v recenzovaném odborném periodiku, téma: *Osídlení lidem kultury s lineární keramikou na katastru obce Blučina*, spoluautoři A. Čerevková, H. Koubková, bude uplatněno v roce **2017**.

**Cíl průběžně plněn. Výsledek 1x Jrec bude uplatněn v roce 2017.**

**Cíl 3:** Analýza osídlení kultury s lineární keramikou na polykulturním ohrazeném sídlišti v Hlubokých Mašůvkách z výzkumné sezóny 2003. Druhá etapa komplexního zpracování materiálu kultury s lineární keramikou.

**Výsledky:**

**1x Jrec** – článek v recenzovaném odborném periodiku, téma: *Nové výsledky zpracování materiálu kultury s lineární keramikou na významném polykulturním sídlišti v Hlubokých Mašůvkách z výzkumné sezóny 2003*, spoluautoři A. Humpolová, A. Čerevková, bude uplatněno v roce **2016**.

**Cíl splněn. Výsledek 1x Jrec bude uplatněn v roce 2016, v termínu do 31. 12. 2016, předán k 15. 1. 2017.**

**Cíl 4:** Analýza kamenné industrie z objektů kultury s moravskou malovanou keramikou z lokality Nová Ves u Oslavan.



#### Výsledky:

**1× Jrec** – studie v recenzovaném odborném periodiku, téma: *Kamenná industrie z objektů kultury s moravskou malovanou keramikou z lokality Nová Ves u Oslavan v poloze Kopaniny*, spoluautor M. Kuča, bude uplatněno v roce **2017**.

**Cíl průběžně plněn.** Výsledek 1 x Jrec bude uplatněn v roce 2017.

#### 15.

**Mineralogie** – garant: RNDr. Stanislav Houzar, Ph.D.

(DB – geologie a mineralogie)

**Cíl 1:** Výzkum horninových sekvencí s mramory v moldanubické zóně a přilehlých jednotkách Českého masivu. Bude dokončeno studium litologie horninových sekvencí s mramory ve vymezené oblasti (jihovýchodní část Českého masivu), analyzovány minerální asociace a popsány vybrané horninové sekvence pestrých jednotek.

#### Výsledky:

**1× Jsc** – článek v odborném periodiku zařazeném v databázi SCOPUS, téma minerálních asociací fluorem bohatých mramorů u Písku, bude uplatněno v roce **2016**,

**1× Jrec** – článek v recenzovaném odborném periodiku, téma diopsidovy skarn ve Vranově nad Dyjí, bude uplatněno v roce **2016**,

**2× Jimp** – článek v impaktovaném časopise, 1. téma: *Durbachites from the Eastern Moldanubicum (Bohemian Massif) – erosional relics of large, flat tabular intrusions of ultrapotassic melts: geophysical and petrological records*, bude uplatněno v roce **2016**, 2. téma litologie mramorů jv. části Českého masivu, bude uplatněno v roce **2017**.

**Cíl splněn.** Výsledek 1× Jimp bude uplatněn za rok 2016, v termínu do 31. 12. 2016, předán k 15. 1. 2017. Další výsledky 1× Jsc a 1× Jrec budou rovněž uplatněny v roce 2016. Další výsledek 1× Jimp bude uplatněn podle plánu za rok 2017.

**Cíl 2:** Mineralogické lokality dotčené historickou těžbou surovin (před rokem 1945). Předpokládá se průběžný víceletý výzkum pro encyklopedické zpracování (studium nových lokalit, rešerše literatury, doplnění existujících údajů, dokumentace a odběr vzorků pro laboratorní studium) jednotlivých míst se zachovanými terénními pozůstatky po historické těžbě.

#### Výsledky:

**2× Jrec** – článek v recenzovaném odborném periodiku, 1. Jrec bude uplatněn v roce **2016** a 2. Jrec bude uplatněn v roce **2017**.

**Cíl splněn.** Výsledek 1× Jrec bude uplatněn za rok 2016. Další výsledek 1× Jrec bude uplatněn podle plánu za rok 2017.

V rámci další činnosti autor dále uplatňuje další výsledek 1× Jrec v časopise *Thayensia*.

#### 16.

**Mineralogie** – garant: Mgr. Vladimír Hrazdil (DB – geologie a mineralogie)

**Cíl 1:** Výzkum vybraných mineralogických lokalit Českého masivu. V rámci projektu bude realizován mj. mineralogický výzkum klasické lokality očkových opálů v reziduích serpentinitu Nová Ves u Oslavan.

#### Výsledky:

**1× Jsc** nebo **1× Jrec** – článek v odborném periodiku zařazeném v databázi SCOPUS či článek v recenzovaném odborném periodiku (v závislosti na úspěšné submitaci textu), bude uplatněno v roce **2016**.

**Cíl splněn.** Výsledek 1× Jsc (*Bulletin mineralogicko-petrologického oddělení Národního muzea v Praze*) bude uplatněn za rok 2016.

**Cíl 2:** Mineralogické lokality dotčené historickou těžbou surovin (před rokem 1945). Předpokládá se průběžný víceletý výzkum pro encyklopedické zpracování (studium nových lokalit, rešerše literatury, doplnění existujících údajů, dokumentace a odběr vzorků pro laboratorní studium) jednotlivých míst se zachovanými terénními pozůstatky po historické těžbě.

#### Výsledky:

**1× Jrec** – článek v recenzovaném odborném periodiku, téma: problematika supergenní přeměny rudních minerálů, bude uplatněn v roce **2016**.

**Cíl splněn.** Výsledek 1× Jrec (*Acta Mus. Silesiae, Sci. nat.*) bude uplatněn za rok 2016.

#### 18.

**Archeologie** – garantka: PhDr. Alena Humpolová (AC – archeologie, anthropologie, etnologie)

**Cíl 1:** Zpracování lokality Nová Ves u Oslavan ze sbírky V. Grosse. Kresebná a ostatní dokumentace

materiálu kultury s moravskou malovanou keramikou z této výšinné lokality.

**Výsledek:**

**1× Jrec** – článek v recenzovaném odborném periodiku, téma: *Osídlení lidem kultury s moravskou malovanou keramikou v Nové Vsi u Oslavan*, spoluautoři Z. Hájek, A. Čerevková, H. Koubková, bude uplatněno v roce 2017.

**Cíl průběžně plněn.** Výsledek 1× Jrec bude uplatněn v roce 2017 (rukopis je v recenzním řízení).

**Cíl 2:** Zpracování štípané industrie z lokality Staré Zámky u Jevišovic (eneolitické hradisko).

**Výsledky:**

**1× Jneimp** – článek v recenzovaném odborném časopise obsaženém v databázi ERIH, spoluautor L. Šebela, A. Přichystal, P. Škrdla, téma: *Otázky neolitu a eneolitu* pro časopis *Acta Archeologica Carpatica*, bude uplatněno v roce 2017.

**Cíl průběžně plněn.** Výsledek 1× Jneimp bude uplatněn v roce 2017 (rukopis je základě připomínek recenzního řízení je článek přepracován).

**Cíl 3:** Analýza osídlení kultury s lineární keramikou na polykulturním ohrazeném sídlišti v Hlubokých Mašůvkách z výzkumné sezóny 2003. Druhá etapa komplexního zpracování materiálu kultury s lineární keramikou.

**Výsledky:**

**1× Jrec** – článek v recenzovaném odborném periodiku, téma: *Nové výsledky zpracování materiálu kultury s lineární keramikou na významném polykulturním sídlišti v Hlubokých Mašůvkách z výzkumné sezóny 2003*, spoluautoři Z. Hájek, A. Čerevková, bude uplatněno v roce 2017.

**Cíl průběžně plněn.** Výsledek 1× Jrec bude uplatněn v roce 2017 (v časopise *Acta Musei Moraviae, sci. soc.*).

**Cíl 4:** Zpracování lokality Nová Ves u Oslavan ze sbírky V. Grosse. Kresebná a ostatní dokumentace materiálu kultury s vypíchanou keramikou z této výšinné lokality.

**Výsledky:**

**1× Jrec** – článek v recenzovaném odborném periodiku (*Osídlení lidem kultury s vypíchanou keramikou v Nové Vsi u Oslavan*, spoluautoři A. Humpolová, A. Čerevková, H. Koubková), rok uplatnění 2017.

**Cíl průběžně plněn.** Výsledek 1× Jrec bude uplatněn v roce 2017 (v časopise *Acta Musei Moraviae, sci. soc.*).

**19.**

**Hudební věda** – garant: Mgr. Libuše Janáčková (AL – umění, architektura, kulturní dědictví)

**Cíl:** Zpracování poznatků z výzkumu historie Oddělení dějin hudby Uměnovědného muzea Moravského zemského muzea a Malého divadla hudby v Brně, které byly získány především prostřednictvím rozsáhlých rozhovorů s pamětníky a studiem pramenů základny Archivu Moravského zemského muzea, Oddělení dějin hudby Uměnovědného muzea Moravského zemského muzea a Ústavu hudební vědy Filozofické fakulty Masarykovy univerzity.

**Výsledky:**

**1× B** – odborná kniha, téma: *Malé divadlo hudby v Brně* (pracovní název), bude uplatněno v roce 2017.

**Cíl průběžně plněn.** Výsledek 1× B bude uplatněn v roce 2017.

**20.**

**Dějiny literatury** – Garantka: PhDr. Eleanora Jeřábková, Ph.D. (AB – dějiny)

**Cíl 1:** Doplnění obrazu tvůrčí činnosti v oblasti literatury na Moravě přelomu 19. a 20. století o méně známé či zapomenuté autory.

**Výsledky:**

**1× C** – kapitola v odborné knize, téma: *Marie von Ebner-Eschenbach, Žena dvou srdcí, Vídeň-Zdislavice*, zpracování překladů divadelních her, parabol, básní, dialogizovaných novel a novel, spoluautor J. Munzar, bude uplatněno v roce 2016,

**1× E** – uspořádání výstavy, téma *Marie von Ebner-Eschenbach*, bude uplatněno v roce 2016,

**1× M** – uspořádání konference, téma: *Marie von Ebner-Eschenbach, Básnička tří století*, bude uplatněno v roce 2016.

**Cíl splněn.** V roce 2016 budou uplatněny výsledky 1× C, 1× E a 1× M. U výsledku 1× C (vykázáno v rámci celého výsledku 1× B Jeřábková, Eleanora – Munzar, Jiří: *Básnička dvou srdcí aneb Zdislavice a Vídeň. Brno, Barrister&Principal 2016, 189 s., ISBN: 978-80-7485-075-2*, vydavatel-

ství nezařadilo do finální redakce odkaz na IP DKRVO, budeme požadovat errata).

**Cíl 2:** Publikování nových výzkumů a dokumentačních akcí Oddělení dějin literatury.

**Výsledky:**

1× **Jrec** – článek v recenzovaném odborném periodiku, popisující obsah historické knihovny zámku Moravec, bude uplatněno v roce 2017.

**Cíl průběžně plněn.** Výsledek 1× **Jrec** bude uplatněn v roce 2017.

21.

**Etnologie** – garant: PhDr. Alena Kalinová (AC – archeologie, antropologie, etnologie)

**Cíl 1:** Habánská a posthabánská fajáns a její místo vývoji lidové keramiky.

**Výsledky:**

1× **B** – odborná kniha, téma: *Sbírka lidové keramiky v Moravském zemském muzeu. Novokřtěnecká (habánská) fajáns 1629–1730*, bude uplatněno v roce 2016/2017,

1× **Jrec** – článek v recenzovaném odborném periodiku, bude uplatněno v roce 2016.

**Cíl splněn.** V roce 2016 bude uplatněn výsledek 1× **Jrec** (v časopise *Folia ethnographica*, roč. 50, 2016, č. 1). Další výsledek 1× **B** bude uplatněn v roce 2017 (prostředky na tisk výsledku 1× **B** jsou přesunovány z roku 2016 na rok 2017 v rámci NNV).

**Cíl 2:** Přínos MVDr. Josefa Dostála (1894–1970) pro etnologické studium.

**Výsledky:**

1× **Jrec** – článek v recenzovaném odborném periodiku, bude uplatněno v roce 2017.

**Cíl průběžně plněn.** Výsledek 1× **Jrec** bude uplatněn v roce 2017.

Ze starších, předchozích letech neuplatněných výsledků předaných zahraničním redakcím jsou uplatňovány další výsledky 1× **B** a 1× **Jneimp**. V rámci činnosti MZM pak další výsledek 1× **Jrec**.

22.

**Numismatika** – Garantka: Mgr. Dagmar Kašparová (AB – dějiny)

**Cíl 1:** Zpracování nálezů mincí na Moravě – jejich dokumentace a determinace.

**Výsledky:**

3× **Jrec** – článek v recenzovaném odborném periodiku, nové zpracování starých mincovních nálezů a publikování nálezů nových z území Moravy, bude uplatněno v roce 2016/2017 v závislosti na úspěšné submitaci textů.

**Cíl splněn.** V roce 2016 bude uplatněn výsledek 1× **Jrec**, v termínu do 31. 12. 2016, předán k 15. 1. 2017. Další dva výsledky 2× **Jrec** budou uplatněny v roce 2017.

**Cíl 2:** Ceny knih v druhé polovině 18. a v 19. století.

**Výsledky:**

1× **Jrec** – článek v recenzovaném odborném periodiku, studium dochovaných tisků, soudobých nabídkových seznamů knihkupectví a dalších archivních pramenů, bude uplatněno v roce 2016.

**Cíl splněn.** V roce 2016 bude uplatněn výsledek 1× **Jrec**, v termínu do 31. 12. 2016, předán k 15. 1. 2017.

23.

**Entomologie** – garant: Ing. Jirí Kolibáč, CSc. (EG – Zoologie)

**Cíl 1:** Pokračování studia fosilních nálezů skupiny *Coleoptera: Polyphaga*. Pokračování prací na jurských fosiliích *Melyridae*, *Trogossitidae*, *Cucujoidea* (spolupráce GPI CAS Nanjing), křídlových jantarech (Universita Barcelona), cenozoických jantarech (University Bonn, Kaliningrad), pliocenních fosiliích (Universita Bonn).

**Výsledky:**

1× **Jimp** – článek v impaktovaném časopise, téma: *The oldest known clerid fossils, from the Middle Jurassic of China: what they reveal about the phylogeny of Cleridae (Coleoptera), with a review of clerid systematics*, odevzdáno časopisu *Systematic Entomology*, bude uplatněno v roce 2016/2017 v závislosti na úspěšnosti submitace textu.

**Cíl splněn.** V roce 2016 bude uplatněn výsledek 1× **Jimp** (v časopise *Systematic Entomology*).

**Cíl 2:** Systematika recentních brouků nadčeledi *Cleroidea* – fylogeneze, biogeografie a biologie *Cleroidea* v rámci *Coleoptera: Cucujiformia*. Pokračování prací v rámci americko-francouzsko-australského projektu na recentní a subrecentní taxonomii vymírajících endemických polynéských cleroidů.

#### Výsledky:

2× **Jimp** – článek v impaktovaném časopise, kratší práce zpracovávající výsledky vlastních expedic nebo zapůjčeného materiálu jiných institucí, většinou na vyžádání zahraničních specialistů a kurátorů, bude uplatněno v roce **2016/2017** v závislosti na úspěšnosti submitace textu.

**Cíl splněn.** V roce 2016 bude uplatněn výsledek 1× **Jimp** (v časopise *Palaeontologische Zeitschrift*). Další výsledek 1× **Jimp** bude uplatněn v roce 2017 (je v recenzním řízení v časopise *Transactions of the Royal Society Edinburgh*).

#### 24.

**Archeologie** – garant: Mgr. Petr **Kostrhun** (AC – archeologie, antropologie, etnologie)

**Cíl:** Zpracování, digitalizace a vyhodnocení archivního fondu (korespondence, fotografie) Karla Absolona z pohledu dějin přírodních a společenských věd. Příprava a tisk kolektivní monografie zhodnocující sbírky Centra kulturní antropologie Historického muzea Moravského zemského muzea.

#### Výsledky:

2× **C** – kapitola v knize, 1. téma: *American archaeologists and anthropologists to archaeological research in the interwar Czechoslovakia* v knize *The building of Czechoslovak Anthropology, 1918–1939* (nakladatelství Karolinum), bude uplatněno v roce **2017**, 2. téma: *Historie Pavilonu Anthropos* v knize *Pavilon Anthropos – sbírky v proměnách času*, spoluautoři V. Soukup a B. Půtová, bude uplatněno v roce **2016**,

3× **Jrec** – článek v odborném recenzovaném periodiku, 1. téma: *Archeology and Art: The Relationship of Karel Absolon and Czechoslovak Artists in the Period between the World Wars*, bude uplatněno v roce **2017**, 2. téma: *První zvukový film o speleologii – Tajemství Macochy*, spoluautor J. Čeladín, bude uplatněno v roce **2016**, 3. téma: *Dvojitě výročí moravské archeologie – připomenutí sto let od úmrtí Karla Jaroslava Mašky a Martina Kříže*, spoluautor M. Oliva, bude uplatněno v roce **2016**.

**Cíl splněn.** V roce 2016 budou uplatněny výsledky 1× **C** (kapitola v knize *Úsvit pravěkých lovců. Po stopách Jana Jelínka, vykazováno v Bibliografii jako celý výsledek 1× B*) a 2× **Jrec** (oba v časopise *Acta Musei Moraviae, sci. soc.*), výsledky **Jrec** v termínu do 31. 12. 2016, předány budou k 15. 1. 2017. Další výsledky 1× **C** a 1× **Jrec** budou uplatněny v roce 2017.

#### 25.

**Dějiny literatury** – garantka: Mgr. Hana **Krafllová** (AB – dějiny)

**Cíl 1:** Pokračování ve vyhodnocování fondu Rudolfa Těsnohlídka.

#### Výsledek:

1× **Jrec** – článek v recenzovaném odborném periodiku, téma zápisníky a korespondence Rudolfa Těsnohlídka, bude uplatněno v roce **2016**.

**Cíl splněn.** V roce 2016 bude uplatněn výsledek 1× **Jrec**, v termínu do 31. 12. 2016, předán bude k 15. 1. 2017.

**Cíl 2:** Publikování nových výzkumů Oddělení dějin literatury Uměnovědného muzea Moravského zemského muzea.

#### Výsledek:

1× **Jrec** – článek v recenzovaném odborném periodiku, spoluautorka E. Jeřábková, téma obsah historické knihovny zámku Moravec, bude uplatněno v roce **2017**.

**Cíl průběžně plněn.** Výsledek 1× **Jrec** bude uplatněn v roce 2017.

#### 26.

**Botanika** – garantka: RNDr. Svatava **Kubešová** (EF – botanika)

**Cíl 1:** Průzkum bryoflóry ve veřejně přístupných jeskyních.

#### Výsledek:

1× **Jimp** nebo **Jrec** – článek v impaktovaném časopise nebo v recenzovaném odborném periodiku (v závislosti na úspěšné submitaci textu), shrnutí celkové recentní bryoflóry a historických údajů, bude uplatněno v roce **2017**.

**Cíl průběžně plněn.** Výsledek 1× **Jimp** nebo 1× **Jrec** bude uplatněn v roce 2017.

**Cíl 2:** Průzkum bryoflóry ve vybraných oblastech Evropy, se zaměřením na ČR.

#### Výsledky:

4× **Jrec** – článek v recenzovaném odborném periodiku, shrnutí bryofloristických poznatků z průzkumu jednotlivých oblastí ČR (zaměření na Moravský kras, exkurze bryologicko-lichenologické sekce ČBS), bude uplatněno v roce **2017**.

**Cíl průběžně plněn.** V roce 2016 bude již uplatněn výsledek 1× **Jrec**. Ostatní výsledky 3× **Jrec** budou uplatněny v roce 2017.

**Cíl 3:** Zhodnocení mechorostů z historického nálezu v zámku Lešná.

**Výsledky:**

1× **Jrec** – článek v recenzovaném odborném periodiku, spoluautorka J. Tkáčiková, kompletní popis nálezu, analýza druhové skladby, bude uplatněno v roce 2017.

**Cíl průběžně plněn.** Výsledek 1× **Jrec** bude uplatněn v roce 2017.

**Autorka navíc vykazuje v rámci další vědecké činnosti další výsledek 1× Jrec v recenzovaném časopise *Thayensia*.**

27.

**Entomologie** – garant: Mgr. Igor Malenovský, Ph.D., spolupracovník: RNDr. Pavel Lauterer, emeritní pracovník Moravského zemského muzea (EG – zoologie)

**Cíl:** Systematika a faunistika polokřídleho hmyzu (*Hemiptera*). Bude zpracováván další materiál polokřídlejších, zejména kříšů a mer, ze sbírek Moravského zemského muzea, jiných institucí a vlastních terénních sběrů. Některé výzkumné úkoly (týkající se např. taxonomie a fauny mer Korsiky a faunistiky kříšů ČR) budou řešeny ve spolupráci s emeritním pracovníkem Moravského zemského muzea Dr. Pavlem Lauterem.

**Výsledky:**

1× **Jrec** a 1× **Jimp** – články v odborném recenzovaném periodiku a v impaktovaném časopise, faunistické články věnované fauně kříšů ČR, bude uplatněno v roce 2016/2017.

**Cíl splněn.** V roce 2016 bude uplatněn výsledek 1× **Jimp**. Další výsledek 1× **Jrec**, který měl být podle plánu uplatněn v roce 2017, byl submitován a tištěn již v roce 2016 rovněž jako **Jimp**.

28.

**Dějiny hudby** – garant: PhDr. František Malý (AL – umění, architektura, kulturní dědictví)

**Cíl 1:** Zpracování nově objevených písní Felixe Kadlinského.

**Výsledek:**

1× **B** – odborná kniha, téma *Neznámé písně Felixe Kadlinského ze Zlaté ctností knihy. Kritická edice*, bude uplatněno v roce 2016.

**Cíl splněn.** V roce 2016 bude uplatněn výsledek 1× **B**, v termínu do 31. 12. 2016, předán bude k 15. 1. 2017.

**Cíl 2:** Regionální hudební skladatelé Třebíčska a Znojemska.

**Výsledky:**

2× **B** – odborná kniha, 1. téma: *Karel Nebert: Tři skladby pro housle a klavír. Edice*, bude uplatněno v roce 2016, 2. téma: *František Vocelka: Vánoční pastorely. Edice*, bude uplatněno v roce 2016/2017.

**Cíl splněn.** V roce 2016 bude uplatněn výsledek 1× **B** (téma 1). Další výsledek 1× **B** bude uplatněn v roce 2017. Uplatňovaný výsledek však ve finální redakci neobsahuje odkaz na IP DKRVO, MZM bude požadovat errata).

**Cíl 3:** Výzkum a vydávání vzácných děl domácí instrumentální hudby 18. století.

**Výsledek:**

2× **B** – odborná kniha, 1. téma: *Klarinetová dueta Kajetána Vogla. Kritická edice*, bude uplatněno v roce 2016, 2. téma: *Anonymus L.: Variationi in B pro 4 basetové rohy. Kritická edice*, bude uplatněno v roce 2016/2017.

**Cíl splněn.** V roce 2016 bude uplatněn výsledek 1× **B** (téma 1), v termínu do 31. 12. 2016, předán bude k 15. 1. 2017. Další výsledek 1× **B** bude uplatněn v roce 2017.

29.

**Archeologie** – garant: PhDr. Zdeňka Měchurová (AC – archeologie, antropologie, etnologie)

**Cíl 1:** Studium hmotné kultura středověku na Moravě a ve Slezsku na bázi heuristického vytěžení tzv. staré sbírky archeologie středověku – odborné zpracování sbírkových předmětů v interdisciplinární spolupráci (historie umění, etnografie, přírodovědné metody): keramika, kachle, kovové předměty. Zpracování dosud nevyhodnoceného archeologického materiálu (zejména kovy a sklo) z tvrze v Kralicích nad Oslavou (terénní výzkum Dr. V. Fialové).

**Výsledky:**

1× **B** – odborná kniha, téma: *Řemeslo či umění? Chvála středověké každodennosti* (pracovní název), bude uplatněno v roce 2017,

1× **C** – kapitola v odborné knize, téma: *Ložtické zboží z hradu Špilberka*, bude uplatněno v roce 2016/2017,

3× **Jrec** či **Jsc** – článek v recenzovaném odborném periodiku či článek v odborném periodiku zařazeném v databázi SCOPUS, témata: 1. téma: *Das Bauernjahr vom Mittelalter zur Neuzeit – Feldarbeiten und Landwirtschaftsgerät dem Kalender nach. Archäologische Funde aus mittelalterlichen Ortswüstungen im Vergleich mit der Ikonographie und ethnographischen Sammlungen*, pro *Ruralia*, supplementum *Památek archeologických*, 2. téma: *Ozdobný řetízek se závěsky z hradu Veveří*, 3. téma: *Pozdně hradištní nálezy Jana Kniese z katastru obce Zbýšova*, vše bude uplatněno v roce 2016.

**Cíl splněn.** V roce 2016 budou uplatněny výsledky 1× D a 1× Jsc (témata 1. a 2.) a 1× Jrec (téma 3.). Další výsledky 1× B a 1× C budou uplatněny v roce 2017. Výsledek 1× D byl původně plánován jako 1× Jsc (*Ruralia* jako *Supplementum časopisu Památky archeologické*, vydávané AÚ AV ČR), autorka však koordinátorovi neoznámila, že vydavatel se rozhodnul pro tisk publikace ve formátu D. Toto zjištění bylo učiněno teprve po termínu možnosti podání Žádosti o opravu.

30.

**Historie** – garant: Mgr. Jiří Mitáček, Ph.D. (AB – dějiny)

**Cíl 1:** Výzkum historie rytířského řádu sv. Jana Jeruzalémského v zemích koruny české.

**Výsledky:**

2× B – odborná kniha: témata knih: 1. téma: *Historie řádu sv. Jana Jeruzalémského v Brně 1243–1784 (1801)*, historie působení řádu johanitů v královském městě Brně (bude uplatněno v roce 2017), 2. téma: *Prameny k hospodářským dějinám brněnského domu řádu sv. Jana Jeruzalémského v 16. a 17. století*, kritická edice stěžejních pramenů k hospodářským dějinám řádu johanitů v královském městě Brně, bude uplatněno v roce 2017,

1× C – kapitola v odborné knize, zahraniční publikace, téma: *The Knights Hospitallers and their Role in Town Life: the Order's Hospitals and Schooling as a Phenomenon of Medieval Towns in the Lands of the Czech Crown*, tištěno v knize *Ordensgeschichte des Mittelalters*, kapitola věnovaná fenoménu působení řádu johanitů ve středověkých městech v zemích Koruny české, bude uplatněno v roce 2017 (text již byl předán k tisku v roce 2012, je u vydavatele).

**Cíl průběžně plněn.** Výsledky 2× B a 1× C budou uplatněny v roce 2017.

**Cíl 2:** Výzkum proměn osídlení a správy pohraničního území mezi moravským markrabstvím a uherským královstvím na východní Moravě v 10. – 16. století.

**Výsledky:**

1× B – odborná kniha, téma: *Uherské Hradiště – Sady: 500 let nejranějšího křesťanství ve střední Evropě*, spoluautor L. Galuška ad., publikace věnovaná význačnému velkomoravskému a ranně středověkému pohřebišti v okolí baziliky na Sadech, sídle moravského arcibiskupa sv. Metoděje, bude uplatněno v roce 2017.

**Cíl průběžně plněn.** Výsledek 1× B bude uplatněn v roce 2017.

**Cíl 3:** Dějiny Moravy ve středověku.

**Výsledky:**

1× C – kapitola v odborné knize, téma: *Ves Hradčovice ve středověku*, bude uplatněno v roce 2017,

1× Jrec – články v odborném recenzovaném periodiku, téma: *Vladykové z Buchlovic*, bude uplatněno v roce 2016/2017 v závislosti na úspěšné submitaci textu.

**Cíl průběžně plněn.** Výsledky 1× C a 1× Jrec budou uplatněny v roce 2017 (oba rukopisy jsou v recenzním řízení).

31.

**Archeologie** – garant: Mgr. Petr Neruda, Ph.D. (AC – archeologie, antropologie, etnologie)

**Cíl 1:** Výzkum středního paleolitu na Moravě, zpracování středopaleolitických souborů z České republiky, případně přílehlých regionů.

**Výsledky:**

1× B – odborná kniha, název: *Čas Neandrtálců – Time of Neanderthals*, bude uplatněno v roce 2016,

2× Jimp či Jsc – článek v impaktovaném časopise či článek v odborném periodiku zařazeném v databázi SCOPUS (v závislosti na úspěšné submitaci textu), témata: 1. společně s kolektivem autorů, zpracování interdisciplinárních výsledků z paleolitické lokality v intravilánu města Brna, FF MU; 2. *Bifacial Backed Knives in the Middle Palaeolithic – Interpretive Problems of Variability*, bude uplatněno v roce 2016/2017 v závislosti na úspěšnosti submitace textu,

1× Jrec – článek v odborném recenzovaném periodiku, společně s kolektivem autorů, rekonstrukce osídlení jeskyně Výpustek v Moravském krasu, bude uplatněno v roce 2017.

**Cíl splněn. V roce 2016 bude uplatněn výsledek 1× B. Další výsledky 2× Jimp či Jsc a 1× Jrec budou uplatněny v roce 2017.**

**Cíl 2:** Sídlní a sídlištní strategie paleolitu na Moravě: výzkum nových lokalit (2014 – Brno, 2014 – Ostravsko).

**Výsledek:**

1× **Jimp** – článek v impaktovaném časopise, téma: *Paleolithic Settlement Strategy in Northern Moravia and Czech Silesia*, bude uplatněno v roce 2017, v závislosti na úspěšnosti submitace textu.

**Cíl průběžně plněn. Výsledek 1× Jimp bude uplatněn v roce 2017.**

32.

**Entomologie** – garant: Mgr. Jana Nerudová, Ph.D. (EG – Zoologie)

**Cíl:** Studium systematiky a biologie hmyzu řádu *Diptera*.

**Výsledky:**

1× **Jimp** – článek v impaktovaném časopise, bude uplatněno v roce 2016,

1× **Jsc** – článek v odborném periodiku v databázi Scopus - Řezníčková P., Petrovová V., Nerudová J., Hadašová L., Kopp R., *The Colonization of Newly Built Fishponds by the Macroinvertebrate Assemblages*. Acta Universitatis Agriculturae et Silviculturae Mendelianae Brunensis, 64(1): 141–149, bude uplatněno v roce 2016.

**Cíl splněn. V roce 2016 budou uplatněny výsledky 1× Jimp a 1× Jsc, který bude předán v termínu do 31. 12. 2016, předány budou k 15. 1. 2017, výsledek v korektuře bohužel neobsahoval odkaz na IP DKRVO, budeme usilovat o nápravu před finálním uplatněním výsledku).**

33.

**Archeologie** – garantka: Mgr. Zdeňka Nerudová, Ph.D. (AC – archeologie, antropologie, etnologie)

**Cíl 1:** Komplexní zpracování epigravettienské lokality Brno-Štýřice. Prováděna bude kvantitativní rekonstrukce osídlení, trasologická (mikroskopická) analýza vybraného kamenného materiálu.

**Výsledky:**

2× **Jimp** či **Jneimp** – článek v impaktovaném časopise či článek v odborném periodiku zařazeném

v databázi ERIH (v závislosti na úspěšné submitaci textu), 1. téma: *Brno-Štýřice III. Rekonstrukce přírodního prostředí závěru posledního glaciálu*, spoluautoři J. Novák a N. Doláková, cizojazyčný článek ke klimatu LGM na podkladě výzkumů lokality Brno-Štýřice III., bude uplatněno v roce 2016, 2. téma: Přírodovědné doklady existence ohniště na lokalitě Brno-Štýřice III spoluautor L. Lisá, bude uplatněno v roce 2016/2017, v závislosti na úspěšnosti submitace textu,

1× **Jrec** – článek v odborném recenzovaném periodiku (v závislosti na úspěšné submitaci textu), téma: Kvantitativní analýza osídlení lokality Brno-Štýřice III bude uplatněno v roce 2016/2017, v závislosti na úspěšnosti submitace textu,

1× **B** – odborná kniha, téma: *Poslední lovci mamutů na Moravě*, vydavatel MZM, řada Studie Centra kulturní antropologie, sv. 2, bude uplatněno v roce 2016.

**Cíl splněn. V roce 2016 bude uplatněn výsledek 1× Jimp (téma 1.), dále výsledky 1× B a 1× Jrec, oba v termínu do 31. 12. 2016, předány budou k 15. 1. 2017. Další výsledek 1× Jimp či Jneimp bude uplatněn v roce 2017.**

**Cíl 2:** Přírodovědné analýzy (teplotní, fyzikální, mechanické) suroviny kamenné štípané industrie. Spolupracuji s PŘF Univerzity Palackého na teplotních analýzách kamenné suroviny a předpokládám, že budeme pokračovat i v následujícím období.

**Výsledek:**

1× **Jimp** – článek v impaktovaném časopise (v závislosti na úspěšné submitaci textu), zaměřený na teplotní analýzu kamenné suroviny, bude uplatněno v roce 2017.

**Cíl průběžně plněn. Výsledek 1× Jimp bude uplatněn v roce 2017 (rukopis již byl submitován v impaktovaném časopise Archaeometry).**

34.

**Botanika** – garant: RNDr. Ivan Novotný (EF – Botanika)

**Cíl 1:** Průzkum bryoflorý ve vybraných oblastech ČR.

**Výsledek:**

3× **Jrec** – článek v odborném recenzovaném periodiku, 1. téma: *Anacamptodon splachnoides. Zajímavé bryofloristické nálezy XXIV. Interesting bryofloristic records XXVI*, bude uplatněno v roce 2017,

2. téma: *Mechorosty zaznamenané během jarního seřtkání bryologicko lichenologické sekce v Jedovnicích v Moravském krasu*, bude uplatněno v roce 2017, 3. téma: *Nález ohroženého mechu Orthotrichum stellatum*, bude uplatněno v roce 2016.

**Cíl splněn.** V roce 2016 bude uplatněn výsledek 1× Jrec (3. téma), v termínu do 31. 12. 2016, předán bude k 15. 1. 2017. Další dva výsledky 2× Jrec budou uplatněny v roce 2017.

**Cíl 2:** Sledování výskytu vzácných evropských mechorostů.

**Výsledek:**

1× Jimp či Jrec – článek v impaktovaném periodiku či v odborném recenzovaném periodiku, téma *Moerckia flotoviana (Nees) Schiffn. new occurrence in Germany* zhodnocení nálezů vzácné jätrovky v Bavorských alpách, bude uplatněno v roce 2017, v závislosti na úspěšné submitaci textu.

1× Jrec – článek v odborném recenzovaném periodiku, téma: *Lectotypification of bryophytes described by Jan Šmarda and Rudolf Vaněk in herbarium of the Moravian museum*, spoluautor K. Sutorý bude uplatněno v roce 2017.

**Cíl průběžně plněn.** Výsledky 1× Jimp či Jrec a 1× Jrec budou uplatněny v roce 2017.

35.

**Archeologie** – garant: doc. PhDr. Martin Oliva, Ph.D., DSc.  
(AC – archeologie, antropologie, etnologie)

**Cíl 1:** Hmotná a duchovní kultura pravěkých lovců a sběračů v českých zemích.

**Výsledky:**

1× B – odborná kniha, téma: *Encyklopedie paleolitu a mezolitu českých zemí*, bude uplatněno v roce 2016,

1× Jneimp – článek v odborném periodiku zařazeném v databázi ERIH, téma: *Epigravettienské sídliště s depoty ve Stadcích (SZ Čechy)*, spoluautor S. Vencl, zpracování unikátního sídliště s rituálními depoty pazourků, mamutích kostí a okru v SZ Čechách pro *Památky archeologické*, bude uplatněno v roce 2016/2017 v závislosti na úspěšnosti submitace textu.

**Cíl splněn.** V roce 2016 bude uplatněn výsledek 1× B, v termínu do 31. 12. 2016, předán bude k 15. 1. 2017. Další výsledek 1× Jneimp bude uplatněn v roce 2017.

**Cíl 2:** Pravěká těžba a osídlení exploatačních oblastí.

1× Jimp – článek v impaktovaném periodiku, téma: *Mesolithic chert mining in the „Krumlov les“ and the question of the Mesolithic – Neolithic transition*, otázky přechodu mezi loveckými a zemědělskými populacemi pro časopis *Antiquity*, bude uplatněno v roce 2016/2017,

2× D – článek ve sborníku, 1. téma *Chert mining in the „Krumlovský les“, Southern Moravia*. In: J. Lech – A. Saville (eds.): *Prehistoric Flint Mines in Europe*. UISPP – PAN Warszawa, odevzdáno redakci již 2012, bude uplatněno v roce 2016/2017, 2. téma: *Women's Work? Findings from the Neolithic chert mines in the „Krumlovský les“, South Moravia*, bude uplatněno v roce 2017.

**Cíl průběžně plněn.** Výsledky 1× Jimp a 2× D budou uplatněny v roce 2017.

**Další dva výsledky 1× Jimp a 1× Jrec autor uplatňuje v rámci vědecké činnosti bez návaznosti na IP DKRVO.**

36.

**Etnografie** – garantka: PhDr. Jarmila Pechová  
(AC – archeologie, antropologie, etnologie)

**Cíl 1:** Výzkum tradičních zaměstnání na Moravě od poloviny 18. století do současnosti.

**Výsledky:**

2× C – kapitola v knize, 1. téma: *Zaměstnání a obživa*, kapitola knihy *Dějiny Brna*, sv. *Příměstské obce*, věnovaná zemědělství, řemeslům, domácímu výrobám, obchodu a dalším způsobům obživy v bývalých samostatných obcích, dnes brněnských městských částech, bude uplatněno v roce 2016/2017; 2. téma: *Řemeslo a obchod v devatenáctém a v první polovině dvacátého století*, monografie obce Týnec na Břeclavsku, bude uplatněno v roce 2016,

1× Jrec – článek v odborném recenzovaném periodiku, téma: *Řemesla a živnosti v Brněnských Ivanovicích a okolí před rokem 1948*, popis tradičních nezemědělských způsobů obživy pro *Folia ethnographica*, bude uplatněno v roce 2017.

**Cíl splněn.** V roce 2016 bude uplatněn výsledek 1× C, v termínu do 31. 12. 2016, předán bude k 15. 1. 2017. Další výsledky 1× C a Jrec budou uplatněny v roce 2017.

**Cíl 2:** Výzkum lidové stravy na Moravě, zvláště v okolí Brna, ve dnech všedních i svátečních.



### Výsledky:

1× C – kapitola v knize, téma *Strava*, kapitola v knize *Dějiny Brna*, sv. *Příměstské obce*, věnovaná stravě v bývalých příměstských obcích Brna, bude uplatněno v roce 2016/2017.

**Cíl průběžně plněn.** Výsledek 1× C bude uplatněn v roce 2017.

**Cíl 3:** Dokumentování tradic a současných aktivit vyškovských Němců.

### Výsledek:

Účast na odborném semináři v Německu, archivní výzkum (bydlení, domácnost), výsledek plánován až v roce 2017.

### Cíl průběžně plněn.

37.

**Etnografie** – garantka: Mgr. Jana Poláková, Ph.D. (AC – archeologie, antropologie, etnologie)

**Cíl 1:** Svátky spojené s obdarováním u národnostních, etnických a náboženských menšin v ČR. Studium změn provázejících tradiční české Vánoce v současnosti a jejich paralely u menšin žijících na území ČR.

### Výsledky:

1× B – odborná kniha, upravené přepisy vyprávění respondentů s úvodní studií představující způsob trávení Vánoc a obdobných zvyků u jednotlivých menšin, bude uplatněno v roce 2017,

2× C – kapitola v knize, 1. téma: Vietnamská národnostní menšina a české Vánoce, kniha Muzeum a identita (Rožnov pod Radhoštěm), bude uplatněno v roce 2016, 2. téma: Metodologie a specifika výzkumu mezi Romy, bude uplatněno v roce 2016.

1× Jrec – článek v odborném recenzovaném periodiku, název: *Vánoční koledování a vinšování Romů v bývalém Československu*, Folia etnographica, bude uplatněno v roce 2016,

1× D – článek ve sborníku, téma: *Možná úskalí při výzkumu národnostních a etnických menšin – několik příkladů z terénní praxe (Banská Bystrica)*, bude uplatněno v roce 2016.

**Cíl splněn.** V roce 2016 bude uplatněn výsledek 1× Jrec, další výsledky 2× C, 1× D budou uplatněny rovněž za rok. v termínu do 31. 12. 2016, předány budou k 15. 1. 2017. Výsledek 1× B bude uplatněn v roce 2017.

**Cíl 2:** Kalendáře lidového čtení jako zdroj poznání každodenního života v českých zemích v 1.

polovině 20. století. Distribuce vtipů a humorných povídek prostřednictvím humoristických kalendářů jako nová podoba jejich šíření v širokých vrstvách obyvatelstva.

### Výsledky:

1× Jrec – článek v odborném recenzovaném periodiku, název: *Žena jako objekt tištěných vtipů ve vybraných ročnících Vilímkova kalendáře Humoristických listů*, Národopisná revue, bude uplatněno v roce 2016.

**Cíl splněn.** V roce 2016 bude uplatněn výsledek 1× Jrec.

**Autorka usiluje rovněž o uplatnění několika výsledků (5× C, 1× Jrec a 3× A), které realizovala v rámci starších projektů a dosud neuplatňovala (viz Bibliografie, část 4, Dodatek).**

38.

**Hudební věda** – garant: Mgr. Ondřej Pivoda (AL – umění, architektura, kulturní dědictví)

**Cíl:** Dějiny české hudby 1. poloviny 20. století se zvláštním zaměřením na dílo skladatele Vítězslava Nováka a skladatele působící na Moravě.

### Výsledek:

1× Jrec – článek v recenzovaném odborném periodiku, zaměření na dějiny české hudby 20. století, bude uplatněno v roce 2017.

**Cíl průběžně plněn.** Výsledek 1× Jrec bude uplatněn v roce 2017.

39.

**Historie** – garant: Mgr. Hana Prymusová

**Cíl 1:** Historie spolkového života v městě Moravský Krumlov.

### Výsledky:

2× O – ostatní výsledky, 1. téma: *150 let od založení Občanské záložny v Moravském Krumlově. Příspěvek k počáteční etapě spolku do roku 1918*, pojednávající o hospodářském spolku, který sdružoval lokální české elity 2. poloviny 19. století, pro Sborník Státního okresního archivu Znojmo. Historický a vlastivědný sborník Znojemska a Moravskokrumlovska, bude uplatněno v roce 2017, 2. téma: *Ne náhoda, jen práce a spořivost vede k zámožnosti!*“ aneb *Osudy Občanské záložny v Moravském Krumlově do roku 1952*, pojednávající o hospodářském spolku v letech 1918–1952, pro Sborník Státního okresního archivu

Znojmo. Historický a vlastivědný sborník Znojemska a Moravskokrumlovska, bude uplatněno v roce 2017.

**Cíl průběžně plněn.** Již za rok 2016 bude uplatněn výsledek 1× O (1. téma). Další výsledek 1× O bude uplatněn v roce 2017.

**Cíl 2:** Ženské hnutí na Moravě na přelomu 19. a 20. století.

**Výsledky:**

2× **Jrec** – článek v recenzovaném odborném periodiku, 1. téma: *Ženy a sociální demokracie na Ostravsku a Karvinsku před rokem 1907*, časopis *Těšínsko*, bude uplatněno v roce 2017, 2. téma: *Ženské odbory spolků Národní jednoty pro jihozápadní Moravu a Bund der deutschen Südmährens na přelomu 19. a 20. století*, pro časopis *Jižní Morava*, bude uplatněno v roce 2017.

**Cíl průběžně plněn.** Výsledky 2× **Jrec** budou uplatněny v roce 2017.

41.

**Osteologie** – garantka: Mgr. Martina Roblíčková, Ph.D.

(AC – archeologie, antropologie, etnologie)

**Cíl 1:** Paleontologický výzkum v jeskyni Barové (Sobolově) v Moravském krase a postupné zpracování zvířecího osteologického materiálu, který je při výzkumu vyzvedáván. Jedná se o paleontologický materiál z období svrchního pleistocénu, nalezené kosti pocházejí nejvíce z medvěda jeskynního druhu *Ursus ingressus*. V roce 2016 se výzkum zaměřil na morfometrickou analýzu zubů medvěda jeskynního a ráda bych zadala izotopové analýzy na C, N a Sr. Analýzy uhlíku a dusíku vypovídají o potravě, z čehož lze usuzovat na tehdejší klima, na základě analýzy izotopů stroncia lze zjistit, zda zvířata v průběhu života migrovala, případně i kam.

**Výsledek:**

1× **Jneimp** – článek v odborném periodiku zařazeném v databázi ERIH, shrnující dosavadní výsledky výzkumu a informující o výsledcích probíhajících analýz, bude uplatněno v roce 2016/2017 v závislosti na úspěšné submitaci textu,

1× **Jrec** – článek v recenzovaném odborném periodiku, shrnutí nových dat z postupně zpracovávaného zvířecího osteologického materiálu, bude uplatněno v roce 2017.

**Cíl průběžně plněn.** Výsledky 1× **Jneimp** a 1× **Jrec** budou uplatněny v roce 2017.

**Cíl 2:** Zpracování menší kolekce zvířecího osteologického materiálu z lokality Vavřinecké paleoponory. V jeskyni v příštím roce proběhne revizní výzkum, publikace informací o zvířecích kostech již vyzdvížených z této lokality bude vhodným zdrojem vstupních dat.

**Výsledek:**

1× **D** – článek ve sborníku, analýza již vyzdvížených zvířecích kostí z této jeskyně, které jsou uloženy ve sbírkách Moravského zemského muzea, bude uplatněno v roce 2016.

**Cíl splněn.** V roce 2016 bude uplatněn výsledek 1× **D**.

**Cíl 3:** Paleontologický výzkum a průběžné zpracování zvířecího osteologického materiálu z jeskyně Za hájovnou (Javoříčský kras). Jedná se o výzkum PřF MU (garantem je prof. R. Musil), na kterém osteologický úsek Ústavu Anthropolos spolupracuje. Nejhojnějším zástupcem fauny je zde medvěd *Ursus deningeri*, následovaný lvem *Panthera fossilis*.

**Výsledek:**

Sběr dat k pozdějšímu využití.

**Cíl průběžně plněn.**

**Cíl 4:** Výšinné sídliště doby bronzové Cezavy u Blučiny. V roce 2016 proběhne finální zpracování zvířecího osteologického materiálu z této lokality a příprava rukopisu.

**Výsledek:**

Bude publikováno v následujících letech jako kapitola monografie Dr. M. Salaše.

**Cíl průběžně plněn.**

**Cíl 5:** Jeskyně Feryho tajná. Zahájení odborného zpracování zvířecího osteologického materiálu z této jeskyně, speleologicko-paleontologický výzkum zde proběhl před několika lety. Jeskyně obsahuje různorodou fosilní faunu patrně z několika časových období.

**Výsledek:**

Sběr dat pro publikaci v následujících letech.

**Cíl průběžně plněn.**

**Autorka navíc uplatňuje v rámci další vědecké činnosti bez návaznosti na IP DKRVO další výsledek 1× **Jimp**.**

42.

**Archeologie** – garant: PhDr. Milan Salaš, DSc.  
(AC – archeologie)

**Cíl:** Dokumentace nových bronzových jednotlivých nálezů (hradisko Réna u Ivančic) a depotů (Žárovice – Hamry 8) doby bronzové; analýzy bronzových depotů Ivančice 4–6, analýza a vyhodnocení komponent bronzového kopí od Babic n. Svitavou. Průběžné zpracování a vyhodnocování výsledků výzkumu na lokalitě Cezavy u Blučiny.

**Výsledky:**

**1× Jsc** – článek v odborném periodiku zařazeném v databázi SCOPUS, téma: *Bronzové komponenty kopí od Babic nad Svitavou (okr. Brno-venkov) a jejich přínos pro poznání vojenství v době popelnicových polí*, bude uplatněno v roce **2016/2017** v závislosti na úspěšnosti submitace textu,

**1× D** – článek ve sborníku, téma *Petroarcheologický popis nábrusů keramiky jako nástroj zachycení standardizace keramické produkce ve starší době bronzové*, spoluautoři J. Petřík, P. Nikolajev, L. Prokeš, bude uplatněno v roce **2016**,

**1× Jimp** – článek v odborném periodiku zařazeném v databázi WoS, *Organization of ceramic production at a fortified Early Bronze Age settlement in Moravia (Czech Republic) inferred from low-destructive archaeometry* (et J. Petřík, L. Prokeš, D. Všianský, P. Nikolajev), bude uplatněno v roce **2017**,

**1× D** – článek ve sborníku, *Réna u Ivančic jako další příklad výšinné lokality s bronzovými multidepozity* (název sborníku: *Doba popelnicových polí a doba halštatská ve střední Evropě. 2. díl.*), bude uplatněno v roce **2016**.

**Cíl splněn.** V roce **2016** budou uplatněny výsledky **1× Jsc** a **2× D**. Další výsledek **1× Jimp** bude uplatněn v roce **2017**.

43.

**Historie přírodních věd** – garant: PhDr. Jiří Sekerák, Ph.D.  
(AB – dějiny)

**Cíl:** Dokumentace historicko-vědního kontextu Mendelova objevu, zejména ve vztahu k vývoji přírodních věd na Moravě a vzniku moderní genetiky. Analýza interpretací Mendelova objevu, zejména ve vztahu k evoluční teorii.

**Výsledky:**

**1× Jrec** – článek v odborném recenzovaném periodiku, téma metodologického základu Mendelova

bádání na pomezí naturfilozofie, pozitivizmu a systémového přístupu, bude uplatněno v roce **2016**,

**1× B** – odborná kniha, téma *Mendel in the Black Box* (anglicky), bude uplatněno v roce **2017**.

**Cíl splněn.** V roce **2016** bude uplatněn výsledek **1× Jrec**, v termínu do **31. 12. 2016**, předán bude **k 15. 1. 2017**. Další výsledek **1× B** bude uplatněn v roce **2017**.

44.

**Botanika** – garant: RNDr. Karel Sutorý, CSc.  
(EF – botanika)

**Cíl 1:** Vyhledávání typových materiálů sběratelů zastoupených v herbáři botanického oddělení moravského zemského muzea (J. Freyn, E. Formánek, E. Nyárády, J. Podpěra atd.).

**Výsledky:**

**2× Jrec** – článek v odborném recenzovaném periodiku, 1. téma: *Notes to types of Astragalus taxa in the botanical collection of the Moravian Museum (BRNM)*, bude uplatněno v roce **2016**, 2. téma: *Type material of the genus Alyssum in herbarium collections in Brno*, bude uplatněno v roce **2016/2017**.

**Cíl splněn.** V roce **2016** bude uplatněn výsledek **1× Jrec**, v termínu do **31. 12. 2016**, předán bude **k 15. 1. 2017**. Další výsledek **1× Jrec** bude uplatněn v roce **2017**.

**Cíl 2:** Studium rodu *Cynoglossum* a příbuzných rodů čeledi *Boraginaceae*.

**Výsledky:**

**4× Jneimp** či **Jimp** – článek v odborném periodiku obsaženém v databázi WoS nebo ERIH, 1. téma: *New combinations in the Cynoglossum montanum group (Boraginaceae) in the Mediterranean area*; 2. téma článek „*Cynoglossum yunnanicum* (Boraginaceae Juss.), new endemic species from China“; 3. téma článek vztahující se k rodu *Solenanthus*, 4. téma článek *Hodnocení taxonu Microparacaryum longipedicellatum*, bude uplatněno v roce **2016/2017** v závislosti na úspěšnosti submitace textu.

**Cíl průběžně plněn.** Jeden výsledek **1× Jimp** (**1. téma**) bude uplatněn již za rok **2016**. Další výsledky **3× Jneimp** či **Jimp** budou uplatněny v roce **2017**.

**Cíl 3:** Athos – floristický výzkum a hledání stop na Athosu zemědělného moravského botanika E. For-

mánka. Sběr materiálu, determinace a jeho vyhodnocování.

**Výsledky:**

**1× Jneimp** – článek v odborném recenzovaném periodiku obsaženém v databázi ERIH, zpracování sběrů z expedic na horu Athos, bude uplatněno v roce **2016/2017** v závislosti na úspěšnosti submitace textu.

**Cíl průběžně plněn.** Výsledek **1× Jneimp** bude uplatněn v roce **2017**.

**Cíl 4:** Floristický průzkum vybraných lokalit se zaměřením na fytogeograficky významné taxony.

**Výsledky:**

**2× Jimp, Jneimp** či **Jsc** – článek v odborném recenzovaném periodiku zařazeném v databázi WoS či v databázi ERIH nebo článek v odborném periodiku zařazeném v databázi SCOPUS, 1. téma: *Notes to some Verbascum taxa from Balkans*, 2. drobnější příspěvek k výskytu zástupců rodu *Chamaesyce (Euphorbia)* v Řecku, bude uplatněno v roce **2016/2017** v závislosti na úspěšnosti submitace textu.

**Cíl splněn.** Výsledky **2× Jimp, Jneimp** či **Jsc** budou uplatněny v roce **2017**.

**Autor dále v rámci činnosti bez návaznosti na IP DKRVO uplatňuje další výsledky 2× Jimp a 1× Jrec.**

45.

**Zoologie** – garant: RNDr. Miroslav Šebela, CSc. (EG – zoologie)

**Cíl 1:** Hodnocení vybraných druhů obojživelníků (*Amphibia*) a plazů (*Reptilia*) ve vztahu k jejich ohrožení v podmínkách jižní Moravy.

**Výsledek:**

**1× B** – odborná kniha, téma: *Červená kniha živočichů Biosferické rezervace Dolní Morava*, bude uplatněno v roce **2016**.

**Cíl splněn.** V roce **2016** bude uplatněn výsledek **1× B**, v termínu do **31. 12. 2016**, předán bude k **15. 1. 2017**.

**Cíl 2:** Výzkum a dokumentace hnízdění břehulí říční (*Riparia riparia*) a vlh pestrých (*Merops apiaster*) na lokalitě Betlém.

**Výsledek:**

**1× A** – audiovizuální tvorba, videodokument o průběhu společného hnízdění břehulí říčních

a vlh pestrých v umělé stěně na lokalitě Betlém, bude uplatněno v roce **2016**.

**Cíl splněn.** V roce **2016** bude uplatněn výsledek **1× A**, v termínu do **31. 12. 2016**, předán bude k **15. 1. 2017**.

**Cíl 3:** Monitoring sladkovodních druhů ryb v povodí řeky Rio Curaray (Amazonie, Ekvádor). Pořizování databáze DNA u vybraných druhů (spolupráce na mezinárodním projektu, koordinátor Dr. J. Mendel, AV ČR).

**Výsledky:**

**1× B** – odborná kniha, publikování výsledků dlouholetých ichtyologických výzkumů v oblasti Amazonie, bude uplatněno v letech **2017/2018**.

**Cíl průběžně plněn.**

46.

**Botanika** – garant: Mgr. Hana Ševčíková (EF – botanika)

**Cíl 1:** Taxonomicko-fylogenetický projekt studia mimoevropských (Tasmánie, Martinique) druhů rodu *Pluteus*, mikroskopické zpracování poslaných sběrů a příprava publikací.

**Výsledky:**

**1× Jimp** či **Jneimp** – článek v impaktovaném časopise či odborném recenzovaném časopise zařazeném v databázi ERIH, bude uplatněno v letech **2016/2017** v závislosti na úspěšné submitaci textu.

**Cíl průběžně plněn.** Výsledek **1× Jimp** či **Jneimp** bude uplatněn v roce **2017**.

**Cíl 2:** Práce na taxonomicko-fylogenetickém projektu Evropských druhů rodu *Pluteus*. Terénní sběr materiálu, zpracování sběrů z roku 2015, revize herbariových položek a příprava publikací.

**Výsledky:**

**1× Jrec** – článek odborném recenzovaném časopise, bude uplatněno v roce **2016**.

**Cíl splněn.** V roce **2016** bude uplatněn výsledek **1× Jrec**.

**Cíl 3:** Taxonomicko-fylogenetický projekt studia muchomůrek (rod *Amanitopsis, Amanita*) Mikroskopické zpracování a příprava publikací.

**Výsledky:**

**1× článek v Jimp** či **Jneimp**, případně **Jrec**, článek v impaktovaném časopise či odborném recenzovaném časopise zařazením v databázi ERIH, případně

článek odborném recenzovaném časopise (v závislosti na výsledcích molekulární analýzy a úspěšné submitaci textu), bude uplatněno v letech 2016/2017 (v závislosti na úspěšné submitaci textu).

**Cíl průběžně plněn.** Výsledek 1× Jimp či 1× Jneimp bude uplatněn v roce 2017.

**Cíl 4:** Projekt vzácné houby Moravy. Terénní sběr materiálu, zpracování sběrů z roku 2014–2015 a příprava publikace.

**Výsledky:**

1× článek v Jimp či Jrec, článek v impaktovaném časopise či článek odborném recenzovaném časopise (v závislosti na úspěšné submitaci textu), bude uplatněno v letech 2016/2017 v závislosti na úspěšné submitaci textu,

1× Jrec – článek odborném recenzovaném časopise, bude uplatněno v roce 2016.

**Cíl splněn.** V roce 2016 bude uplatněn výsledek 1× Jrec, další výsledek 1× Jrec bude rovněž uplatněn v roce 2016, v termínu do 31. 12. 2016, předán bude k 15. 1. 2017.

47.

**Hudební věda** – garant: Mgr. Simona Šindlářová (AL – umění, architektura, kulturní dědictví)

**Cíl 1:** Výzkum strážnické hudební sbírky hrabat Magni.

**Výsledky:**

1× B – odborná kniha, téma: *Strážnická hudební sbírka hrabat Magni – tematický katalog*, spoluautor J. Čižmář, bude uplatněno v roce 2017,

1× A – audiovizuální tvorba, online katalog této sbírky pro mezinárodní soupis hudebních pramenů RISM, bude uplatněno v roce 2016,

2× Jrec – článek v recenzovaném odborném periodiku, 1. téma *Hudební kultura rodu Magni*, 2. *Magnisovská hudební sbírka a nálezy loutnové tabulatury*, bude uplatněno v roce 2017.

**Cíl splněn.** V roce 2016 bude uplatněn výsledek 1× A. Další výsledky 1× B a 2× Jrec budou uplatněny v roce 2017.

**Cíl 2:** Osobnost muzikologa Vladimíra Helferta.

1× Jrec – článek v recenzovaném odborném periodiku, téma: *XYZ – Účast Vladimíra Helferta v protinacistickém odboji*, pro časopis *Musicologica Brunensia*, bude uplatněno v roce 2016.

**Cíl splněn.** V roce 2016 bude uplatněn výsledek 1× Jrec, v termínu do 31. 12. 2016, předán bude k 15. 1. 2017.

**Cíl 3:** Dílo W. A. Mozarta v archivu Oddělení dějin hudby Uměnovědného muzea Moravského zemského muzea.

1× E – uspořádání výstavy, bude uplatněno v roce 2016.

**Cíl splněn.** V roce 2016 bude uplatněn výsledek 1× E (realizováno 27. 4. až 31. 12. 2016).

48.

**Pedologie** – garantka: Mgr. Jana Šušolová (DF – pedologie)

**Cíl:** Pedologický a mikromorfologický výzkum lokalit v Národním parku Podyjí.

**Výsledky:**

1× Jrec – článek v recenzovaném odborném periodiku, pedologický výzkum v NP Podyjí zaměřen na detailnější výzkum humolitových půdních horizontů, bude uplatněno v roce 2016.

**Cíl splněn.** V roce 2016 bude uplatněn výsledek 1× Jrec.

49.

**Etnologie** – garant: Mgr. Markéta Tobolová (AC – archeologie, antropologie, etnologie)

**Cíl:** Geneze lid. oděvu na podkladě sbírky textilu Etnografického ústavu Historického muzea Moravského zemského muzea. Zvykoslovné momenty a spolkový život v životě lokální komunity

**Výsledky:**

1× Jrec – článek v recenzovaném odborném periodiku, 1. téma: *Smažení vajičiny. Příspěvek k historii a současnosti svatodušních svátků*, časopis *Folia ethnographica*, bude uplatněno v roce 2016,

1× O – ostatní výsledky, téma: *Sbor dobrovolných hasičů v Prchalově v letech 1922 - 1948*, pro časopis *Sborník muzea Novojičínska*, bude uplatněno v roce 2016,

1× C – kapitola v knize, téma: *Lidový oděv a slavnostním kroji* (pracovní název), monografie obce Týnec, bude uplatněno v roce 2016.

**Cíl splněn.** V roce 2016 budou uplatněny výsledky 1× Jrec, 1× O a 1× C, 2. a 3. výsledek v termínu do 31. 12. 2016, předány budou k 15. 1.

2017. Výsledek 1× Jrec neobsahuje odkaz na IP DKRVO, bude řešeno požadavkem errata.

Mimo činnost výzanou na IP DKRVO autorka uplatňuje další výsledek 1× C.

50.

**Mineralogie** – Garant: Mgr. Jiří Toman  
(DB – Geologie a mineralogie)

**Cíl 1:** Výzkum nízkoteplotních hydrotermálních minerálních asociací v Českém masivu.

**Výsledky:**

1× **Jimp** – článek v impaktovaném časopise, studium Li-mineralizace se zeolity z Věžné, západní Morava, bude uplatněno v letech 2016/2017 (v závislosti na úspěšné submitaci textu),

1× **Jsc** – článek v odborném periodiku zařazeném v databázi SCOPUS, téma: *Revize zeolitů z lokalit Mohelno a Biskoupky*, bude uplatněno v roce 2016.

**Cíl splněn. Výsledek 1× Jsc bude uplatněn za rok 2016. Další výsledek 1× Jimp bude uplatněn podle plánu za rok 2017.**

**Cíl 2:** Mineralogické lokality dotčené historickou těžbou surovin (před rokem 1945). Předpokládá se průběžný víceletý výzkum pro encyklopedické zpracování (studium nových lokalit, rešerše literatury, doplnění existujících údajů, dokumentace a odběr vzorků pro laboratorní studium).

**Výsledky:**

1× **Jrec** – článek v recenzovaném odborném periodiku, bude uplatněn v roce 2016.

**Cíl splněn. Výsledek 1× Jrec bude uplatněn za rok 2016.**

51.

**Antropologie** – garant: Mgr. Zdeněk Tvrdý  
(AC – archeologie, antropologie, etnologie)

**Cíl:** Život a smrt v pravěkých a historických populacích na základě antropologického zpracování lidských kosterních pozůstatků získaných při archeologických výzkumech na území České republiky a Slovenska.

**Výsledky:**

1× **Jsc** – článek v odborném periodiku zařazeném v databázi SCOPUS, téma: demografie, zdravotní stav a metrika neolitické populace z Nitry-Horných Krškan, srovnání s obdobně datovaným pohřebiš-

těm ve Vedrovicích, bude uplatněno v roce 2016/2017 (v závislosti na úspěšné submitaci textu).

**Cíl splněn. Výsledek 1× Jsc bude uplatněn za rok 2016.**

Mimo činnost výzanou na IP DKRVO autor uplatňuje další výsledky 1× Jimp a 1× Jrec.

52.

**Archeologie** – garant Mgr. Lucie Valášková  
(AC – archeologie, antropologie, etnologie)

**Cíl 1:** Zpracování a vyhodnocování keramiky z období Velké Moravy v oblasti staroměstsko-uher-skohradištské aglomerace.

**Výsledky:**

1× **Jrec** – článek v recenzovaném odborném periodiku, název: *Technické značky jako opomíjený archeologický pramen? Fotogrammetrická analýza den nádob z velkomoravských hrnčírských dílen ze Starého Města „U Víta“*, spoluautoři M. Hlavica, V. Nosek, J. Petřík, časopis *Archeologické rozhledy*, bude uplatněno v roce 2016/2017 v závislosti na úspěšné submitaci textu.

**Cíl průběžně plněn. Výsledek 1× Jrec bude uplatněn v roce 2017 (rukopis již přijat redakcí časopisu Archeologické rozhledy a čeká na druhý recenzní posudek).**

**Cíl 2:** Zpracování záchranných archeologických výzkumů v oblasti zájmu Centra slovanské archeologie Historického muzea Moravského zemského muzea na Uherskohradištsku.

**Výsledky:**

1× **Jrec** – článek v recenzovaném odborném periodiku, téma: *Záchranný archeologický výzkum sídliště z doby Velké Moravy ve Starém Městě v ul. Tónisvorst I. a II. v letech 2013 a 2015*, spoluautoři L. Galuška aj. Langr, pro časopis *Přehled výzkumů*, bude uplatněno v roce 2016/2017 v závislosti na úspěšné submitaci textu.

**Cíl průběžně plněn. Výsledek 1× Jrec bude uplatněn v roce 2017 (rukopis již přijat redakcí časopisu Přehled výzkumů).**

53.

**Hudební věda** – garant: Mgr. Irena Veselá, Ph.D.  
(AL – umění, architektura, kulturní dědictví)

**Cíl 1:** Výzkum hudebního repertoáru kláštera augustiniánů v Brně ve druhé polovině 18. století

a práce na tematickém katalogu hudební sbírky tohoto kláštera.

**Výsledek:**

1× **Jrec** – článek v českém recenzovaném časopise, téma *Die Marienverehrung bei den Augustinern in Brünn in der 2. Hälfte des 18. Jhdts im Spiegel des dortigen Musikrepertoires*, bude uplatněno v roce 2017.

**Cíl průběžně plněn.** Výsledek 1× **Jrec** bude uplatněn v roce 2017.

**Cíl 2:** Výzkum operního repertoáru a slavností spojených s hudbou u císařského dvora ve Vídni v 17. a 18. století

**Výsledek:**

1× **D** – článek ve sborníku, téma: *Venga quel di felice! Dynastisch-politische Botschaft der für Karl VI. und Elisabeth Christine gewidmeten musikalischen Huldigungswerken (1723)* z mezinárodní konference: Die Repräsentation der Habsburg-Lothringischen Dynastie in Musik, visuellen Medien und Architektur, ca. 1618–1918, Wien, 8.–10. června 2015, pořadatel: Österreichische Akademie der Wissenschaften, Institut für kunst- und musikhistorische Forschungen (IKM), bude uplatněno v roce 2016.

**Cíl splněn.** Výsledek 1× **D** bude uplatněn za rok 2016, v termínu do 31. 12. 2016, předán bude k 15. 1. 2017.

**Cíl 3:** Výzkum života a díla Josefa Alexandra Helferta (1820–1910).

**Výsledek:**

1× **Jrec** – článek v českém recenzovaném časopise, téma: *Josef Alexander Helfert (1820–1910) – předchůdce a vzor Vladimíra a Jaroslava Helfertových*, bude uplatněno v roce 2016.

**Cíl splněn.** Výsledek 1× **Jrec** bude uplatněn za rok 2016, v termínu do 31. 12. 2016, předán bude k 15. 1. 2017.

**Cíl 4:** Výzkum hudební kultury na Moravě v 17. a 18. století.

**Výsledek:**

1× **Jrec** – článek v českém recenzovaném časopise, příspěvek k tématu hudební kultura na Moravě v 17. a 18. století, bude uplatněno v roce 2016.

1× **B** – odborná kniha, Irena Veselá – Pavel Žůrek: *Non oculos, sed mentem ad Deum. Maurus Habenhauer (1746–1799) a hudební kultura benediktinského kláštera v Rajhradě v 18. století*, bude uplatněno v roce 2016.

**Cíl splněn.** Výsledky 1× **B** a 1× **Jrec** budou uplatněny za rok 2016, v termínu do 31. 12. 2016, předány budou k 15. 1. 2017.

**54.**

**Mineralogie** – Garantka: Mgr. Eva **Višková** (DB – Geologie a mineralogie)

**Cíl:** Revize klastických sedimentů s ohledem na výskyt vltavínů. Bude provedeno revizní terénní studium málo známých klastických sedimentů s vltavíny, zvláště v oblasti jihovýchodní Moravy a charakterizován jejich vztah k mladoterciálním sedimentům.

**Výsledek:**

**Jsc** – článek v odborném periodiku zařazeném v databázi SCOPUS, bude uplatněno v roce 2017.

**Cíl průběžně plněn.** Výsledek 1× **Jsc** bude uplatněn v roce 2017.

**55.**

**Dějiny umění** – prof. PhDr. Vít **Vlnas**, Ph.D. (AL – umění, architektura, kulturní dědictví)

**Cíl:** Formy reprezentace v raném novověku v zemích Koruny české. Formou výstavy a doprovodné publikace poprvé souhrnně zmapovat a zhodnotit portrétní produkci v českých zemích od konce 16. do konce 18. století v evropském kontextu jako významný nástroj společenské reprezentace. Výzkum pracuje s kulturně historickými souvislostmi vzniku portrétů a zabývá se společenskými funkcemi podobizny v souvislosti s reflexí individuálního myšlenkového světa a společenského statutu portrétovaného na jedné straně a sociální i uměleckou konvencí na straně druhé.

**Výsledky:**

1× **článek v Jimp** či **Jrec**, článek v impaktovaném časopise či článek odborném recenzovaném časopise (v závislosti na úspěšné submitaci textu), bude uplatněno v letech 2016/2017 v závislosti na úspěšné submitaci textu,

1× **E** – uspořádání výstavy, bude uplatněno v roce 2017,

1× **B** – odborná kniha, bude uplatněno v roce 2017,

1× **D** – článek ve sborníku, bude uplatněno v roce 2017.

**Cíl průběžně plněn.** Výsledky 1× **Jimp** či **Jrec**, 1× **B**, 1× **D** a 1× **E** budou uplatněny v roce 2017.

56.  
**Hudební věda** – garant: doc. PhDr. Jiří Zahradka,  
Ph.D.  
(AL – umění, architektura, kulturní dědictví)

**Cíl:** Výzkum života a díla Leoše Janáčka. V roce 2016 bude zpracovávána geneze a recepce klavírního cyklu Leoše Janáčka *V mlhách*.

**Výsledky:**

1× **Jrec** – článek v recenzovaném odborném periodiku, téma: geneze klavírního cyklu *V mlhách* Leoše Janáčka, bude uplatněno v roce 2016.

**Cíl splněn. Výsledek 1× Jrec bude uplatněn za rok 2016, v termínu do 31. 12. 2016, předán bude k 15. 1. 2017.**

**Vyhodnocení a závěr pro rok 2016**

Je možno konstatovat, že cíle stanovené *Rozhodnutí Ministerstva kultury o poskytnutí institucionální podpory na dlouhodobý koncepční rozvoj výzkumné organizace na základě zhodnocení jí dosažených výsledků ve smyslu ustanovení § 4 odst. 2, písm. a) zákona č. 130/2002 Sb. (MK-S 753/2016 OVV ze 14. 11. 2016)* byly dosaženy v míře, kterou umožňovalo uplatnění výsledků a možnosti řešitelů včas ovlivnit chování vydavatelů a podobu rukopisů.

Brno, 2. prosince 2016

Mgr. Jiří Mitáček, Ph.D.  
generální ředitel Moravského zemského muzea  
koordinátor IP DKRVO

## Příloha Zprávy o plnění cílů IP DKRVO za rok 2016

**Část 1.**

**Výsledky uplatňované za rok 2016 vzniklé s vazbou na IP DKRVO, dodávka 5. prosince 2016**

**A (výsl. publikační)**

1. Jimp
2. 2016
3. Vizzini, Alfredo - Baroni, Timothy J. - Sesli, Ertugrul - **Antonín**, Vladimír - Saar, Irja
4. "*Rhodocybe tugrulii* (Agaricales, Entolomataceae), a new species from Turkey and Estonia based on morphological and molecular data, and a new combination in *Clitocella* (Entolomataceae)."
5. DKRVO, MK000094862
6. 1179-3155; Phytotaxa, 267, č. 1, 2016, s. 1–15;15
7. Moravské zemské muzeum
8. DOI: 10.11646/phytotaxa.267.1.1
9. WOS: 000381943900001

**A (výsl. publikační)**

1. J
2. 2016
3. **Beránková**, Helena
4. „Lidové stavitelství na skleněných negativech.“
5. DKRVO, MK000094862
6. 1211–8117, Národopisný věstník 33 (75), Supplementum Zpravodaj Komise pro lidové stavitelství, sídla a bydlení ČNS, 2016, s. 29–34; 6
7. Moravské zemské muzeum

**A (výsl. publikační)**

1. E
2. 2016
3. **Blecha**, Jaroslav
4. „František Vítek a Věra Říčařová – Jeden život“
5. DKRVO, MK000094862
6. Moravské zemské muzeum, Dietrichsteinský palác, Sál Jana Jelínka, Brno, 11. 10. 2016 – 30. 4. 2017
7. Moravské zemské muzeum

**A (výsl. publikační)**

1. D
2. 2015
3. **Břečka**, Jan



4. „Kroměřížský rodák Otmar Riedl – první československý „nebeský posel“ 2. světové války“
5. DKRVO, MK000094862
6. 978-80-88145-01-1; Kroměřížsko v kontextu II. světové války, Sborník příspěvků z mezinárodní odborné konference, Kroměříž 2015, s. 61–70; 10
7. Moravské zemské muzeum

#### A (výsl. publikační)

1. E
2. 2016
3. **Čižmárová, Jana**
4. „Poklady barbarů“
5. DKRVO, MK000094862
6. Moravské zemské muzeum, Palác šlechtičen, 2, 2000, 30. 5. 2016 – 29. 1. 2017
7. Moravské zemské muzeum

#### A (výsl. publikační)

1. E
2. 2016
3. **Čižmárová, Jana**
4. „Keltové na Jantarové stezce“
5. DKRVO, MK000094862
6. Muzeum a galerie v Prostějově, 2, 1200, 7. 4. – 29. 5. 2016
7. Moravské zemské muzeum

#### A (výsl. publikační)

1. E
2. 2016
3. **Drahoš, Zdeněk**
4. „Československý exil“
5. DKRVO, MK000094862
6. Moravské Zemské muzeum, Biskupský dvůr, 4, 2000, 2. 11. 2016 – 31. 11. 2016
7. Moravské zemské muzeum

#### A (výsl. publikační)

1. E
2. 2016
3. **Dvořáková, Hana**
4. „Budoucnost tradice II. (design a tradiční kultura)“
5. DKRVO, MK000094862
6. Regionální muzeum Mikulov, 3, 6. 5. – 21. 8. 2016
7. Moravské zemské muzeum

#### A (výsl. publikační)

1. Jrec
2. 2016

#### 3. **Dvořáková, H.**

4. „Betlémské středisko Králíky jako polyfunkční výrobní centrum.“
5. DKRVO, MK000094862
- 0862-1209; Folia ethnographica (Supplementum ad Acta Musei Moraviae) 50, 2016, č. 1, s. 97–110; 14
6. Moravské zemské muzeum

#### A (výsl. publikační)

1. Jrec
2. 2016
3. **Fišer, Zdeněk**
4. „Profesor Ludovít Čulík a jeho slovenští žáci na gymnáziu v Přerově v letech 1875–1880.“
5. DKRVO, MK000094862
6. 0323-2581; Vlastivědný věstník Moravský 68, 2016, č. 3, s. 238–252; 15
7. Moravské zemské muzeum

#### A (výsl. publikační)

1. C
2. 2015
3. **Galuška, Luděk**
4. „K problematice zlata na Velké Moravě“
5. DKRVO, MK 000094862
6. 978-80-89315-60-4; K. Pieta, Z. Robak a kol.: Bojná 2. Nové výsledky výskumov včasnostredovekých hradísk, Archeologica Slovaca Monographiae, Fontes, Rom XX, Nitra 2015, s. 195–203, 9, Archeologický ústav Slovenskej akadémie vied, Nitra
7. Moravské zemské muzeum

#### A (výsl. publikační)

1. Jneimp
2. 2015
3. **Galuška, Luděk**
4. „Silver disc-shaped Plaque depicting a Rider with a Bird from the early medieval Period found at Staré Město (Moravia, CZ)“
5. DKRVO, MK 000094862
6. 0079-7138; Przegląd Archeologiczny 63, 2015, s. 195–203; 9
7. Moravské zemské muzeum

#### A (výsl. publikační)

1. Jimp
2. 2016
3. Cappetta, Henri – **Gregorová, Růžena** – Adnet, Sylvain

4. „New selachian assemblages from the Oligocene of Moravia (Czech Republic).“
5. DKRVO, MK000094862
6. 0077-7749; Neues Jahrbuch für Geologie und Paläontologie - Abhandlungen 280, 2016, č. 3, Stuttgart, s. 259–284; 26
7. Moravské zemské muzeum
8. DOI: 10.1127/njgpa/2016/0579
9. WOS: 000378979800002

#### A (výsl. publikační)

1. Jimp
2. 2016
3. **Gregorová**, Růžena – Micklich, Norbert – Příkryl, Tomáš
4. „First record of the family Moronidae (Perciformes) in the Menilitic Formation of the Litence locality (Oligocene, Rupelian; Moravia, Czech Republic).“
5. DKRVO, MK000094862
6. 0077-7749; Neues Jahrbuch für Geologie und Paläontologie – Abhandlungen 280, 2016, č. 1, Stuttgart, 79–86; 8
7. Moravské zemské muzeum
8. DOI: 10.1127/njgpa/2016/0566
9. WOS: 000374569700007

#### A (výsl. publikační)

1. Jimp
2. 2016
3. Příkryl, Tomáš – Brzobohatý, Rostislav – **Gregorová**, Růžena
4. „Diversity and distribution of fossil codlets (Teleostei, Gadiformes, Bregmacerotidae): review and commentary.“
5. DKRVO, MK000094862
6. 1867-1594; Palaeobiodiversity and Palaeoenvironments 2016, s. 13–39; 27
7. Moravské zemské muzeum
8. DOI: 10.1007/s12549-015-0222-z
9. WOS: 000376462900002

#### A (výsl. publikační)

1. Jimp
2. 2016
3. Micklich, Norbert – **Gregorová**, Růžena – Bannikov, Alexandre F. – Baciú, Dorin-Sorin – Grădianu, Ionuț – Carnevale, Giorgio
4. „Oligoremora rhenana n. g. n. sp., a new echeineid fish (Percomorpha, Echeineoidei) from the Oligo-

cene of the Grube Unterfeld („Frauenweiler“) clay pit“

5. DKRVO, MK000094862
6. 0031-0220; Paläontologische Zeitschrift, Volume 90, Issue 3, s. 561–592; 32
7. Moravské zemské muzeum
8. DOI: 10.1007/s12549-015-0222-z
9. WOS: 000384590400008

#### A (výsl. publikační)

1. Jrec
2. 2016
3. **Houzar**, Stanislav – Hršelová, Pavla
4. „Přehled historie výzkumů permokarbonských sedimentů jižní části boskovické brázdy (část 1. historie dolování a mineralogie).“
5. DKRVO, MK000094862
6. 1211-8796; Acta Musei Moraviae, Scientiae Geologicae 101, 2016, č. 1–2, s. 3–32; 30
7. Moravské zemské muzeum

#### A (výsl. publikační)

1. Jsc
2. 2016
3. **Houzar**, Stanislav - Cícha, J.
4. „Chondroitové a klinohumitové mramory podolského komplexu na Písecku a jejich fluorem bohatá Mg-Si-Ti-Ba-Zr minerální asociace (mol-danubikum, Český masiv)“
5. DKRVO, MK000094862
6. 1211-0329; Bulletin mineralogicko-petrologického oddělení Národního muzea 24, 2016, č. 1, s. 33–45; 13
7. Moravské zemské muzeum
8. DOI: 10.1007/s11557-015-1125-0

#### A (výsl. publikační)

1. Jsc
2. 2016
3. **Houzar**, Stanislav – **Hrazdil**, Vladimír – **Koničková**, Šárka – **Dočkal**, Petr – Šmerda, Jaroslav – **Toman**, Jiří
4. „Vltavíny v neogenních a pleistocenních štěrcích z okolí Jevišovic na Znojemsku.“
5. DKRVO, MK000094862”
6. 0514-8057; Zprávy o geologických výzkumech za rok 2015, 49, 2016, s. 31–35; 5
7. Moravské zemské muzeum
8. DOI: 10.3140/zpravy.geol.2016.08

#### A (výsl. publikační)

1. Jrec
2. 2016
3. **Hrazdil**, Vladimír – **Houzar**, Stanislav – Sejkora, Jiří – **Koničková**, Šárka – Jarošová, Lenka
4. „Linarite from the Ag-Pb ore deposit at Kletné near Suchdol nad Odrou (Jeseníky Culm, Vítkov Highlands).“
5. DKRVO, MK000094862
6. 2336-3193; Acta Musei Silesicae, Scientiae Naturalis, 65, 2016, s. 88–96; 9
7. Moravské zemské muzeum
8. DOI: 10.1515/cszma-2016-0011

#### A (výsl. publikační)

1. Jsc
2. 2016
3. **Koničková**, Šárka – Losos, Zdeněk – **Hrazdil**, Vladimír – **Houzar**, Stanislav – Všianský, Dalibor
4. „Mineralogie „očkových“ opálů z Nové Vsi u Oslavan (moldanubikum, Český masiv).“
5. DKRVO, MK000094862
6. 1211-0329; Bulletin mineralogicko-petrologického oddělení Národního muzea, Praha, 24, 2016, č. 1, s. 144–152; 9
7. Moravské zemské muzeum

#### A (výsl. publikační)

1. B
2. 2016
3. **Jeřábková**, Eleonora – Munzar, Jiří
4. „Básnička dvou srdcí aneb Zdislavice a Vídeň.“
5. DKRVO, MK000094862
6. 978-80-7485-075-2; 189 s., Brno, Barrister&Principal 2016
7. Moravské zemské muzeum

#### A (výsl. publikační)

1. E
2. 2016
3. **Jeřábková**, Eleonora
4. „Marie von Ebner-Eschenbach, Deník moderní Evropanky.“
5. DKRVO, MK000094862
6. Dietrichsteinský palác, Brno: 1. 3. – 19. 6. 2016, Arcibiskupský zámek Kroměříž: 1. 7. – 30. 9. 2016, Klášter Strahov, Praha, 1, 22. 11. – 8. 1. 2017
7. Moravské zemské muzeum

#### A (výsl. publikační)

1. M
2. 2016

#### 3. **Jeřábková**, Eleonora

4. „Básnička tří století 1830–1916–2016“
5. DKRVO, MK000094862
6. Dietrichsteinský palác, Brno: 21. 4. – 22. 4. 2016, MZM Brno, MZA Brno, NPÚ, FF MU Brno, Magistrát města Brna, Czech National Trust, Univerzita Vídeň, 70
7. Moravské zemské muzeum

#### A (výsl. publikační)

1. B
2. 2016
3. **Pastieriková**, Marta – **Kalinová**, Alena
4. „Posthabánské keramické umenie /A poszthabán kerámiaművészet.“
5. IP DKRVO, MK000094862
6. 978-963-9886-35-3, 319 s., Budapest, Novella Kiadó 2016
7. Moravské zemské muzeum

#### A (výsl. publikační)

1. Jneimp
2. 2015
3. **Kalinová**, Alena
4. „The Collection of Anabaptist (Hutterite) Ceramics in the Moravian Museum in Brno.“
5. IP DKRVO, MK000094862
6. 1216-9803; Acta Ethnographica Hungarica 60, 2015, č. 2, s. 371–386; 16
7. Moravské zemské muzeum
8. DOI: 10.1556/022.2015.60.2.8

#### A (výsl. publikační)

1. Jrec
2. 2016
3. **Kalinová**, Alena
4. „Podíl soukromých sběratelů na utváření sbírek Etnografického ústavu Moravského zemského muzea. MUDr. Antonín Novotný (1890–1961).“
5. IP DKRVO, MK000094862
6. 0862-1209; Folia ethnographica (Supplementum ad Acta Musei Moraviae) 50, 2016, č. 1, s. 41–52; 12
7. Moravské zemské muzeum

#### A (výsl. publikační)

1. Jimp
2. 2016
3. **Kolibáč**, Jiří – Di-Ying, Huang
4. „The oldest known clerid fossils from the Middle Jurassic of China, with a review of Cleridae systematics (Coleoptera)“

5. IP DKRVO, MK000094862
6. 0307-6970; Systematic Entomology, 41, 2016, č. 4, s. 808-823; 16 + online Supplementary material
7. Moravské zemské muzeum
8. DOI: 10.1111/syen.12192
9. WOS: 000383747700008

#### A (výsl. publikační)

1. Jimp
2. 2016
3. **Kolibáč**, Jiří – Adroit, Benjamin – Gröning, Elke – Brauckmann, Carsten – Wappler, Torsten
4. „First record of the family Trogossitidae (Insecta, Coleoptera) in the Late Pliocene deposits of Wiltershausen (Germany)”
5. IP DKRVO, MK000094862
6. 0031-0220; Paläontologische Zeitschrift, 90, 2016, č. 4, s. 681–689; 9
7. Moravské zemské muzeum
8. DOI: 10.1007/s12542-016-0316-6
9. WOS: Dosud nepřiděleno

#### A (výsl. publikační)

1. B
2. 2016
3. **Kostrhun**, Petr – Soukup, Václav – Půtová, Barbora – **Nerudová**, Zdeňka
4. „Dawn of Prehistoric Hunters. In the Footsteps of Jan Jelínek / Úsvit pravěkých lovců. Po stopách Jana Jelínka“
5. DKRVO, MK000094862
6. 978-80-7028-469-8; 191 s., Moravské zemské muzeum, Brno
7. Moravské zemské muzeum

#### A (výsl. publikační)

1. Jrec
2. 2016
3. Hrdinová, Klára – Kafka, Jaroslav – Pellarová, Magdalena – Řezáč, Jan – **Kubešová**, Svatava
4. „Mechy brněnských hřbitovů“
5. IP DKRVO, MK000094862
6. 0862–8904; Bryonora, 57, 2016, s. 36–44; 9
7. Moravské zemské muzeum

#### A (výsl. publikační)

1. Jimp
2. 2016
3. Song, Zhi-Shun – **Malenovský**, Igor – Liang, Ai-Ping

4. „Revision of the Afrotropical genus *Fernandea* Melichar, 1912 (Hemiptera: Fulgoromorpha: Dictyopharidae), with description of a new species from Equatorial Guinea“
5. IP DKRVO, MK000094862
6. 1175-5326; Zootaxa, 4139, 1, s. 106–116; 11
7. Moravské zemské muzeum
8. DOI: 10.11646/zootaxa.4139.1.6
9. WOS: 000379872100006

#### A (výsl. publikační)

1. Jimp
2. 2016
3. Stroiński, Adam – **Malenovský**, Igor – Świerczewski, Dariusz
4. „Two new genera of flatid planthoppers from Socotra island (Hemiptera: Fulgoromorpha: Flatidae)“
8. DKRVO, MK000094862
5. 0374-1036; Acta Entomologica Musei Nationalis Pragae, 56, 2, s. 461–489; 29
6. Moravské zemské muzeum
7. WOS: Dosud nepřiděleno

#### A (výsl. publikační)

1. B
2. 2016
3. **Malý**, František
4. „Karel Nebert: Tři skladby pro housle a klavír“
5. DKRVO, MK000094862
6. 979-0-706522-19-7; 36 s., Hudební nakladatelství Salve Regina, Brno
7. Moravské zemské muzeum

#### A (výsl. publikační)

1. D
2. 2016
3. **Měchurová**, Zdeňka
4. „Das Bauernjahr vom Mittelalter zur Neuzeit – Feldarbeiten und Landwirtschaftsgerate dem Kalender nach. Archäologische Funde aus mittelalterlichen Ortswüstungen im Vergleich mit bildlichen Quellen und ethnographischen Belegen.“
5. DKRVO, MK000094862
6. 978-2-503-55137-1; Ruralia X, 2016, s. 429–441, 13, Brepols Publishers n.v., Turnhout, Belgium
7. Moravské zemské muzeum
8. DOI: 10.1484/M.RURALIA-EB.5.110666

#### A (výsl. publikační)

1. Jrec
2. 2016
- 3. Měchurová, Zdeňka**
4. „Znovuobjevené“ nálezy Václava Čapka a Jana Kniese z katastru Zbýšova u Rosic ve sbírkách archeologie středověku MZM“
5. DKRVO, MK000094862
6. 0323-0570; Acta Musei Moraviae, Scientiae Sociales 101, 2016, č. 1, s. 47–64; 17
7. Moravské zemské muzeum

#### A (výsl. publikační)

1. Jsc
2. 2016
- 3. Měchurová, Zdeňka – Selucká, Alena**
4. „Řetízek se závěsky z hradu Veveří u Brna“
5. DKRVO, MK000094862
6. 0231-5823; Archaeologia historica 41, 2016, č. 1, s. 35–47; 13
7. Moravské zemské muzeum
8. DOI: 10.5817/AH2016-1-2

#### A (výsl. publikační)

8. B
9. 2016
- 10. Neruda, Petr**
11. „Time of Neandrtals / Čas neandrtalců“
12. DKRVO, MK000094862
13. 978-80-7028-475-9; 315 s., Moravské zemské muzeum, Brno
14. Moravské zemské muzeum

#### A (výsl. publikační)

15. Jimp
16. 2016
- 17. Nerudová-Horsáková, Jana – Murphy, William L. – Vala, Jean-Claude**
18. „Biology and immature stages of *Pherbellia limbata* (Diptera: Sciomyzidae), a parasitoid of the terrestrial snail *Granaria frumentum*“
19. DKRVO, MK000094862
20. 1175-5326; Zootaxa, 4117, č. 1, s. 48–62; 15
21. Moravské zemské muzeum
22. DOI: 10.11646/zootaxa.4117.1.2
23. WOS: Dosud nepřiděleno

#### A (výsl. publikační)

1. Jimp
2. 2016

- 3. Nerudová, Zdeňka – Doláková, Nela – Novák, Jan**
4. „New information augmenting the picture of local environment at the LGM/LGT in the context of the Middle Danube region.“
5. DKRVO, MK000094862
6. 09596836; The Holocene 26, 2016, č. 9, s. 1345–1354; 10
7. Moravské zemské muzeum
8. DOI: 10.1177/0959683616640051
9. WOS: 000381283200001

#### A (výsl. publikační)

1. D
2. 2015
- 3. Pechová, Jarmila**
4. „Obuv a obuvníci v obcích bývalého německého jazykového ostrůvku na Vyškovsku“
5. DKRVO, MK000094862
6. 978-80-87130-38-4; Obuv v historii 2014. Sborník materiálů z VII. mezinárodní konference, Zlín 7.–9. října 2014, Acta musealia, Zlín 2015, s. 94–101; 8, elektronická verze: <http://www.muzeumzlin.cz/data/docs/somjvm%20CZ.pdf>
7. Moravské zemské muzeum

#### A (výsl. publikační)

1. Jrec
2. 2016
- 3. Poláková, Jana**
4. „Vánoční koledování a vinšování Romů v bývalém Československu“
5. DKRVO, MK000094862
6. 0862-1209; Folia ethnographica 50, 2016, č. 1, s. 111–130; 20
7. Moravské zemské muzeum

#### A (výsl. publikační)

1. Jrec
2. 2016
- 3. Poláková, Jana**
4. „Žena jako objekt tištěných vtipů ve vybraných ročnících Vilímkova kalendáře Humoristických listů“
5. DKRVO, MK000094862
6. 0862-8351; Národopisná revue 26, 2016, č. 1; s. 19–32; 14
7. Moravské zemské muzeum

#### A (výsl. publikační)

1. O
2. 2016

### 3. Prymusová, Hana

4. „150 let od založení Občanské záložny v Moravském Krumlově. Příspěvek k počáteční etapě spolku do roku 1918.“
5. DKRVO, MK000094862
6. 978-80-88145-03-5; Sborník Státního okresního archivu Znojmo 2015, Historický a vlastivědný sborník Znojemska a Moravskokrumlovska, Znojmo, 2016, s. 34–56; 23
7. Moravské zemské muzeum

### A (výsl. publikační)

1. D
2. 2016

### 3. Roblíčková, Martina – Káňa, Vlastislav

4. „Kostní pozůstatky savců posledního glaciálu z vavříneckých paleoponorů ve sbírkách Moravského zemského muzea“
5. DKRVO, MK000094862
6. ISBN 978-80-87857-20-5; Speleofórum 2016, roč. 35, s. 112–114, 3, Česká speleologická společnost, Praha
7. Moravské zemské muzeum

### A (výsl. publikační)

1. D
2. 2016
3. Petřík, J. – Nikolajev P. – **Salaš, Milan** – Prokeš, L.
4. „Petroarcheologický popis nábrusů keramiky jako nástroj zachycení standardizace keramické produkce ve starší době bronzové“
5. DKRVO, MK000094862
6. 978-80-210-8151-2; Workshopy ke středověké novověké keramice. Panská Lhota 2015. Dissertationes archaeologicae Brunenses/Pragensesque, Supplementum III., s. 90–98; 9, Brno, Masarykova univerzita
7. Moravské zemské muzeum

### A (výsl. publikační)

1. D
2. 2016
3. **Salaš, Milan**
4. „Réna u Ivančic jako další příklad výšinné lokality s bronzovými multidepozity.“
5. DKRVO, MK000094862
6. 978-80-7524-003-3; Doba popelnicových polí a doba halštatská ve střední Evropě, 2. díl., s. 101–114, 14, Brno, Archeologický ústav AV ČR, v.v.i.,
7. Moravské zemské muzeum

### A (výsl. publikační)

1. Jsc
2. 2016
3. **Salaš, Milan**
4. „Bronzové komponenty kopí od Babic nad Svítavou (okr. Brno-venkov) a jejich přínos pro poznání vojenství v době popelnicových polí a sémantiku pramenů“
5. DKRVO, MK000094862
6. 0323-1267; Archeologické rozhledy, 68, 2016, s. 202–223; 22
7. Moravské zemské muzeum
8. WOS: 000381845100002

### A (výsl. publikační)

1. Jimp
2. 2016
3. **Sutorý, Karel**
4. „New names in the „*Cynoglossum montanum* group“ (Boraginaceae) in the Mediterranean area.“
5. DKRVO, MK000094862
6. 0960-4286; Edinburgh Journal of Botany 73, 2016, č. 3, s. 265–275; 11
7. Moravské zemské muzeum
8. DOI: 10.1017/S0960428616000123
9. WOS: Dosud nepřiděleno

### A (výsl. publikační)

1. Jrec
2. 2016
3. **Ševčíková, H.**
4. „Štítovka Hongova – *Pluteus hongoi* – první určené nálezy z České republiky a Slovenska“
5. DKRVO, MK000094862
6. 1213-5887; Mykologické listy, č. 133, 2016, s. 8–18; 11
7. Moravské zemské muzeum

### A (výsl. publikační)

1. Jrec
2. 2016
3. **Ševčíková, H.**
4. „Zajímavé nálezy makromycetů přírodní rezervace Jelení Žlíbek“
5. DKRVO, MK000094862
6. 1213-5887; Mykologické listy, č. 134, 2016, s. 70–80; 11
7. Moravské zemské muzeum

#### A (výsl. publikační)

1. A
2. 2016
3. **Šindlářová, S.** – Čižmář, J.
4. „Strážnická hudební sbírka hrabat Magni – tematický katalog“
5. DKRVO, MK000094862
6. audiovizuální tvorba, online katalog sbírky pro mezinárodní soupis hudebních pramenů RISM, <http://www.rism.info/>
7. Moravské zemské muzeum

#### A (výsl. publikační)

1. E
2. 2016
3. **Šindlářová, Simona**
4. „Mozart v muzeu“
5. DKRVO, MK000094862
6. Dietrichsteinský palác, Brno, 27. 4. – 31. 12. 2016
7. Moravské zemské muzeum

#### A (výsl. publikační)

1. Jrec
2. 2016
3. **Šušolová, Jana** – Doláková, Nela – Gregerová, Miroslava – Dundek, Peter – Hadacz, Roman
4. „Nové poznatky k půdám na území Národního parku Podyjí se zaměřením na výskyt humolitů.“
5. DKRVO, MK000094862
6. 1211-8796; Acta Musei Moraviae, Scientiae Geologicae, 101, č. 1–2, s. 99–125; 27
7. Moravské zemské muzeum

#### A (výsl. publikační)

1. Jrec
2. 2016
3. **Tobolová, Markéta**
4. „Smažení vaječiny. Příspěvek k historii a současnosti svatodušních svátků.“
5. DKRVO, MK000094862
6. 0862-1209; Folia Ethnographica (Supplementum ad Acta Musei Moraviae) 50, 2016, č. 1, s. 83–95; 13
7. Moravské zemské muzeum

#### A (výsl. publikační)

1. Jrec
2. 2016
3. **Toman, Jiří** – **Hrazdil, Vladimír** – Sejkora, Jiří

4. „Pseudomalachit a descloizit v supergenní minerální asociaci z lokality Krucemburk (Česká republika).“
5. DKRVO, MK000094862
6. 1211-8796; Acta Musei Moraviae, Scientiae Geologicae, 101, 2016, č. 1–2, s. 33–43; 11
7. Moravské zemské muzeum

#### A (výsl. publikační)

1. Jsc
2. 2016
3. **Toman, Jiří** – Sejkora, Jiří – Malíková, Radana
4. „Zeolity na trhlinách žilných magmatitů při kontaktech serpentinizovaných peridotitů u Mohelna a Biskoupek (gföhlská jednotka, západní Morava, Česká republika).“
5. DKRVO, MK000094862
6. 1211-0329; Bulletin mineralogicko-petrologického oddělení Národního muzea, 24, č. 1, s. 13–24; 12
7. Moravské zemské muzeum

#### A (výsl. publikační)

1. Jsc
2. 2016
3. **Tvrđý, Zdeněk**
4. „Anthropology of the Neolithic population from Nitra-Horné Krškany (Slovakia)“
5. DKRVO, MK000094862
6. 0323-1119; Anthropologie, 54, 2016, č. 3, s. 231–284; 54
7. Moravské zemské muzeum

# Příloha Zprávy o plnění cílů IP DKRVO za rok 2016

## Část 2.

### Výsledky uplatňované za rok 2014 vzniklé s vazbou na IP DKRVO, dodávka 15. ledna 2016

#### A (výsl. publikační)

1. Jimp
2. 2016
3. Ryoo, R. - **Antonín**, Vladimír - Ka, K.-H. - Tomšovský, M.
4. „Marasmioid and gymnopoid fungi of the Republic of Korea. 8. *Gymnopus* sect. *Impudicae*.“
5. DKRVO, MK000094862
6. 1179-3155; Phytotaxa
7. Moravské zemské muzeum

#### A (výsledek publikační)

1. Jimp
2. 2016
3. **Antonín**, Vladimír – Various authors
4. „Fungal diversity notes: taxonomic and phylogenetic contributions to fungal taxa.“
5. DKRVO, MK000094862
6. 1560-2745; Fungal Diversity
7. Moravské zemské muzeum

#### A (výsledek publikační)

1. Jimp
2. 2016
3. Klopfenstein, N. - Stewart, J. - Ota, Y. - Hanna, J. - Richardson, B. - Ross-Davis, A. - Elías-Román, R. - Korhonen, K. - Keča, N. - Iturrutxa, E. - Alvarado, Rosales D. - Solheim, H. - Brazee, N. - Łakomy, P. - Cleary, M. - Hasegawa, E. - Kikuchi, T. - Garza-Ocañas, F. - Tsopelas, P. - Rigling, D. - Prospero, S. - Tsykun, T. - Bérubé, J. - Stefani, F. - Jafarpour, S. - **Antonín**, Vladimír - Tomšovský, M. - McDonald, G. - Woodward, S. - Kim, M-S.
4. „Insights into the phylogeny of northern hemisphere *Armillaria*: split-network and Bayesian analyses of translation elongation factor 1- $\alpha$  sequences“
5. DKRVO, MK000094862
6. 0027-5514; Mycologia
7. Moravské zemské muzeum

#### A (výsl. publikační)

1. Jrec
2. 2016
3. Botiková, Marta – **Beránková**, Helena
4. „Otzávníky a výzvy výučby vizuálnej dokumentácie v etnológii.“
5. DKRVO, MK000094862
6. ISSN 1213-399X; Historická fotografie 15, 2016, s. 96–107; 12
7. Moravské zemské muzeum

#### A (výsledek publikační)

1. Jrec
2. 2016
3. **Beránková**, Helena
4. „Stavební paměť lokality: Uherský Ostroh a stavitel Josefa Šuta.“
5. DKRVO, MK000094862
6. 1805-1154, Východní Morava 2016
7. Moravské zemské muzeum

#### A (výsl. publikační)

1. D
2. 2016
3. **Blecha**, Jaroslav – Hamar, J.
4. „Perzekuce tradičních loutkářů komunistickým režimem v bývalém Československu. Persecution of traditional puppeteers in former Czechoslovak by communistic régime.“
5. DKRVO, MK000094862
6. ISBN dosud nepřiděleno; v tisku
7. Moravské zemské muzeum

#### A (výsl. publikační)

1. C
2. 2016
3. **Břečka**, Jan
4. „Občané obce Týnec v I. a II. Národním odboji (1914-1920, 1939-1945)“
5. DKRVO, MK000094862
6. ISBN dosud nepřiděleno; Kolektiv autorů: *Mono-grafie obce Týnec*, Obec Týnec, 2016; 7
7. Moravské zemské muzeum

#### A (výsl. publikační)

1. Jrec
2. 2016
3. **Drahoš**, Zdeněk
4. „Ludvík Kundera šedesátých let 20. století“
5. DKRVO, MK000094862



6. 0323-0570; Acta Musei Moraviae, Scientiae Sociales 101, 2016, č. 2
7. Moravské zemské muzeum

**A (výsl. publikační)**

1. D
2. 2017
3. **Dvořáková, Hana**
4. „Kiritof/Kirhweihfest in Jevišovka bei Nikolsburg als Identifizierungsfaktor der heutigen kroatischen Minderheit.“
5. DKRVO MK 000094862
6. ISBN dosud nepřiděleno; In: Gefundene und erfundene lokale Feste und Festivals nach der Wende: Zwischen Ethnobusiness und Selbstvergewisserung. Freiburg 2016, v tisku
7. Moravské zemské muzeum, Brno

**A (výsl. publikační)**

1. C
2. 2016
3. **Fišer, Zdeněk**
4. „Proč příběh malé vesnice a velké osobnosti?“
5. DKRVO, MK000094862
6. 978-80-7275-101-3; Kolektiv autorů: Záhlinice a František Skopalík. Příběh malé vesnice a velkého muže, s. 7–16, 10, Muzejní a vlastivědná společnost, Brno
7. Moravské zemské muzeum

**A (výsl. publikační)**

1. C
2. 2016
3. **Fišer, Zdeněk**
4. „Nové časy. Záhlinice Skopalíkovy (1848–1891)“
5. DKRVO, MK000094862
6. 978-80-7275-101-3; Kolektiv autorů: Záhlinice a František Skopalík. Příběh malé vesnice a velkého muže, s. 99–128, 30, Muzejní a vlastivědná společnost, Brno
7. Moravské zemské muzeum

**A (výsl. publikační)**

1. C
2. 2016
3. **Fišer, Zdeněk**
4. „Léta budování a léta zkázy. Záhlinice 1891–1918“
5. DKRVO, MK000094862
6. 978-80-7275-101-3; Kolektiv autorů: Záhlinice a František Skopalík. Příběh malé vesnice a vel-

- kého muže, s. 129–136, 8, Muzejní a vlastivědná společnost, Brno
7. Moravské zemské muzeum

**A (výsl. publikační)**

1. C
2. 2016
3. **Fišer, Zdeněk**
4. „V samostatném státě a nacistickém područí (1918–1945)“
5. DKRVO, MK000094862
6. 978-80-7275-101-3; Kolektiv autorů: Záhlinice a František Skopalík. Příběh malé vesnice a velkého muže, s. 137–150, 14, Muzejní a vlastivědná společnost, Brno
7. Moravské zemské muzeum

**A (výsl. publikační)**

1. C
2. 2016
3. **Fišer, Zdeněk**
4. „Záhlinice a Chrástany. Kalendárium let 1945–2016“
5. DKRVO, MK000094862
6. 978-80-7275-101-3; Kolektiv autorů: Záhlinice a František Skopalík. Příběh malé vesnice a velkého muže, s. 151–162, 12, Muzejní a vlastivědná společnost, Brno
7. Moravské zemské muzeum

**A (výsl. publikační)**

1. C
2. 2016
3. **Fišer, Zdeněk**
4. „František Skopalík ve svém životě a díle“
5. DKRVO, MK000094862
6. 978-80-7275-101-3; Kolektiv autorů: Záhlinice a František Skopalík. Příběh malé vesnice a velkého muže, s. 191–216, 26, Muzejní a vlastivědná společnost, Brno
7. Moravské zemské muzeum

**A (výsl. publikační)**

1. C
2. 2016
3. **Galuška, Luděk – Kouřil, Pavel**
4. „Velká Morava – christianizace a Benediktini.“
5. DKRVO, MK 000094862
6. ISBN dosud nepřiděleno; Kolektiv autorů: Benediktini a střed Evropy, v tisku
7. Moravské zemské muzeum

#### A (výsl. publikační)

1. C
2. 2016
- 3. Galuška, Luděk**
4. „Die mährischen Zentren Veligrad, Uherské Hradiště-Sady Kirchenkomplex, Staré Město Residenz und Rotunde „Na Dědině“, Staré Město Kirche „Špitálky“.“
5. DKRVO, MK 000094862
6. ISBN dosud neznámé; Wilfried Franzen (red.): *Die Slawen*. Lipsko 2016, v tisku
7. Moravské zemské muzeum

#### A (výsl. publikační)

1. Jrec
2. 2016
- 3. Grossmannová, Dagmar – Navrátil, Aleš**
4. „Depot moravských středních brakteátů z obce Prštice“
5. DKRVO, MK 000094862
6. 0862-1195; *Folia numismatica (Supplementum ad Acta Musei Moraviae)* 30, 2016, č. 2, v tisku
7. Moravské zemské muzeum

#### A (výsl. publikační)

1. Jrec
2. 2016
- 3. Grossmannová, Dagmar**
4. „Zlaté ražby v moravských nálezech v období třicetileté války (příspěvek k měnovým poměrům na Moravě v letech 1618–1648)“
5. DKRVO, MK 000094862
6. 0862-1195; *Folia numismatica (Supplementum ad Acta Musei Moraviae)* 30, 2016, č. 2, v tisku
7. Moravské zemské muzeum

#### A (výsl. publikační)

1. Jrec
2. 2016
- 3. Hájek, Zdeněk – Humpolová, Alena – Čerevková, Alžběta**
4. „Nové výsledky zpracování materiálu kultury s lineární keramikou na významném polykulturním sídlišti v Hlubokých Mašůvkách z výzkumné sezóny 2003.“
5. DKRVO, MK000094862
6. 0323-0570; *Acta Musei Moraviae, Scientiae Sociales* 101, 2016, č. 2, v tisku
7. Moravské zemské muzeum

#### A (výsl. publikační)

1. Jimp
2. 2016
3. Leichmann, J. - Gnojek, I. - Novák, M. - Sedlák, J. – **Houzar, Stanislav**
4. „Durbachites from the Eastern Moldanubicum (Bohemian Massif) – erosional relics of large, flat tabular intrusions of ultrapotassic melts – geophysical and petrological records“
5. DKRVO, MK000094862
6. 1437-3254; *International Journal of Earth Sciences*, (vyšlo zatím elektronicky – ročník a stránky nejsou v on-line verzi číslovány); 19
7. Moravské zemské muzeum
8. DOI: 10.1007/s00531-016-1296-1
9. WOS: Dosud nepřiděleno

#### A (výsledek publikační)

1. Jrec
2. 2016
- 3. Kašparová, Dagmar – Militký, J.**
4. „Depot římských denárů ze Zátoru (okr. Bruntál).“
5. DKRVO, MK000094862
6. 0862-1195; *Folia numismatica (Supplementum ad Acta Musei Moraviae)* 30, 2016, č. 2, v tisku
7. Moravské zemské muzeum

#### A (výsledek publikační)

1. Jrec
2. 2016
- 3. Kašparová, Dagmar – Štefan J.**
4. „Ceny knih v druhé polovině 18. století a na počátku 19. století. Sonda do problematiky v českých zemích.“
5. DKRVO, MK000094862
6. 0862-1195; *Folia numismatica (Supplementum ad Acta Musei Moraviae)* 30, 2016, č. 2, v tisku
7. Moravské zemské muzeum

#### A (výsl. publikační)

1. Jrec
2. 2016
- 3. Kostrhun, Petr – Čeladín, Jindřich**
4. „První zvukový film o speleologii – Tajemství Mačochy.“
5. DKRVO, MK000094862
6. 0323-0570; *Acta Musei Moraviae, Scientiae Sociales* 101, 2016, č. 2, v tisku
7. Moravské zemské muzeum

#### A (výsl. publikační)

1. Jrec
2. 2016
- 3. Kostrhun, Petr – Oliva, Martin**
4. „Dvojité výročí moravské archeologie – připomenutí sto let od úmrtí Karla Jaroslava Mašky a Martina Kříže.“
5. DKRVO, MK000094862
6. 0323-0570; Acta Musei Moraviae, Scientiae Societates 101, 2016, č. 2, v tisku
7. Moravské zemské muzeum

#### A (výsl. publikační)

1. B
2. 2016
- 3. Malý, František**
4. „Neznámé písně Felixe Kadlinského ze Zlaté ctnostní knihy. Kritická edice.“
5. DKRVO, MK000094862
6. ISBN dosud nepřiděleno; v tisku
7. Moravské zemské muzeum

#### A (výsl. publikační)

1. B
2. 2016
- 3. Malý, František**
4. „Klarinetová dueta Kajetána Vogla“
5. DKRVO, MK000094862
6. ISBN dosud nepřiděleno; v tisku
7. Moravské zemské muzeum

#### A (výsl. publikační)

1. Jsc
2. 2016
3. Rezníčková, Pavla – Petrovajová, Veronika – **Nerudová, Jana** – Hadašová, Lenka – Kopp, Radovan
4. „The Colonization of Newly Built Fishponds by the Macroinvertebrate Assemblages“
5. DKRVO, MK000094862
6. 1211-8516; Acta Universitatis Agriculturae et Silviculturae Mendelianae Brunensis 64, 2016, č. 1, s. 141–149; 9
7. Moravské zemské muzeum
8. DOI: 10.11118/actaun201664010141

#### A (výsl. publikační)

1. B
2. 2015
- 3. Nerudová, Zdeňka**
4. „Lovci posledních mamutů na Moravě“

5. DKRVO, MK 000094862
6. ISBN dosud nepřiděleno; Moravské zemské muzeum, Brno, v tisku
7. Moravské zemské muzeum

#### A (výsledek publikační)

1. Jrec
2. 2016
- 3. Nerudová, Zdeňka**
4. „Kvantitativní analýza osídlení: modelový příklad lokalita Brno-Štýřice III.“
5. DKRVO, MK000094862
6. 0323-0570; Acta Musei Moraviae, Scientiae Societates 101, 2016, č. 2, v tisku
7. Moravské zemské muzeum

#### A (výsl. publikační)

1. B
2. 2016
- 3. Oliva, Martin**
4. „Encyklopedie paleolitu a mezolitu českých zemí“
5. DKRVO, MK000094862
6. ISBN 978-80-7028-470-4; 342 s., Moravské zemské muzeum, Brno
7. Moravské zemské muzeum

#### A (výsl. publikační)

1. C
2. 2016
- 3. Pechová, Jarmila**
4. „Řemeslo a obchod v devatenáctém a v první polovině dvacátého století.“
5. DKRVO, MK000094862
6. ISBN dosud nepřiděleno; Kolektiv autorů: Monografie obce Týnec, Obec Týnec, 2016, v tisku
7. Moravské zemské muzeum

#### A (výsl. publikační)

1. D
2. 2016
- 3. Poláková, Jana**
4. „Možná úskalí při výzkumu národnostních a etnických menšin – několik příkladů z terénní praxe.“
5. DKRVO, MK000094862
6. ISBN dosud nepřiděleno; v tisku
7. Moravské zemské muzeum

#### A (výsl. publikační)

1. C
2. 2016

**3. Poláková, Jana**

4. „Metodologie a specifika výzkumu mezi Romy.“
5. DKRVO, MK000094862
6. ISBN dosud nepřiděleno; In: Na hranicích mezi minulostí a přítomností: současné perspektivy orální historie, v tisku
7. Moravské zemské muzeum

**A (výsl. publikační)**

1. C
2. 2016

**3. Poláková, Jana**

4. „Vietnamská národnostní menšina a české Vánoce.“
5. DKRVO, MK000094862
6. ISBN dosud nepřiděleno; In: Muzeum a identita, v tisku
7. Moravské zemské muzeum

**A (výsl. publikační)**

1. Jrec
2. 2016

**3. Pivoda, Ondřej**

4. „Vladimír Helfert, zakladatel Hudebního archivu Moravského zemského muzea.“
5. DKRVO, MK000094862
6. 1212-0391; Musicologica Brunensia, 51, 2016, č. 2, v tisku
7. Moravské zemské muzeum

**A (výsl. publikační)**

1. Jrec
2. 2016

**3. Sekerák, Jiří**

4. „To the Anticipation of the Synthetic Theory in Czechoslovakia“
5. DKRVO, MK000094862
6. 0085-0748; Folia Mendeliana (Supplementum ad Acta Musei Moraviae) 52, 2016, č. 1, v tisku
7. Moravské zemské muzeum

**A (výsl. publikační)**

1. Jrec
1. 2. 2016

**2. Sutorý, Karel**

3. „Notes on types of *Astragalus* L. taxa (Leguminosae) in the botanical collection of the Moravian Museum“
4. DKRVO, MK000094862
5. 1211-8788; Acta Musei Moraviae, Scientiae biologicae 101, 2016, č. 2, s. 159–164; 6
6. Moravské zemské muzeum

**A (výsl. publikační)**

1. A
2. 2016

**3. Šebela, Miroslav**

4. „Průběh společného hnízdění břehulí říčních a vln pestrých (*Merops apiaster*) na lokalitě Betlém.“
5. DKRVO, MK000094862
6. Videodokument, Brno, Moravské zemské muzeum
7. Moravské zemské muzeum

**A (výsl. publikační)**

1. B
2. 2016

**3. Šebela, Miroslav**

4. „Červená kniha živočichů Biosferické rezervace Dolní Morava.“
5. DKRVO, MK 000094862
6. 978-80-7028-443-8; 75 s., Brno, Moravské zemské muzeum
7. Moravské zemské muzeum

**A (výsl. publikační)**

1. Jrec
2. 2016

**3. Ševčíková, Hana**

4. „První nálezy špičky břechtanové – *Marasmius epiphylloides* – v Čechách a na Moravě.“
5. DKRVO, MK000094862
6. 1213-5887; Mykologické listy, č. 135, 2016, v tisku
7. Moravské zemské muzeum

**A (výsl. publikační)**

1. Jrec
2. 2016

**3. Šindlářová, Simona**

4. „Účast Vladimíra Helferta v protinacistickém odboji.“
5. DKRVO, MK000094862
6. 1212-0391; Musicologica Brunensia, 51, 2016, v tisku
7. Moravské zemské muzeum

**A (výsl. publikační)**

1. C
2. 2016

**3. Tobolová, Markéta**

4. Lidový oděv
5. DKRVO, MK 000094862

6. ISBN dosud nepřiděleno; Kolektiv autorů: Monografie obce Týnec, Obec Týnec, 2016, v tisku
7. Moravské zemské muzeum

#### A (výsledek publikační)

1. O
2. 2016
3. **Tobolová, Markéta**
4. Sbor dobrovolných hasičů v Prchalově v Setech 1922-1948
5. DKRVO, MK 000094862
6. 978-80-87359-14-3, 1214-8032; Vlastivědný sborník Novojičínska 66, 2016, SOKA Nový Jičín – Muzeum Novojičínska, s. 227–242; 16
7. Moravské zemské muzeum

#### A (výsl. publikační)

1. B
2. 2016
3. **Veselá, Irena** – Žůrek, Pavel
4. „Non oculos, sed mentem ad Deum. Maurus Habenhauer (1746–1799) a hudební kultura benediktánského kláštera v Rajhradě v 18. století.“
5. DKRVO, MK 000094862
6. ISBN dosud nepřiděleno; Sudetoněmecký institut, Regensburg, v tisku
7. Moravské zemské muzeum

#### A (výsl. publikační)

1. D
2. 2016
3. **Veselá, Irena**
4. „Venga quel di felice! Dynastich-politische Botschaft der für Karl IV. Und Elisabeth Christine gewidmeten musikalischen Huldigungswerken (1723).“
5. DKRVO, MK 000094862
6. ISBN dosud nepřiděleno; In: *Die Repräsentation der Habsburg-Lothringischen Dynastie in Musik, visuellen Medien und Architektur, ca. 1618–1918*, Vídeň, 8.–10. Června 2015, Österreichische Akademie der Wissenschaften, Institut für kunst- und musikhistorische Forschungen (IKM)
7. Moravské zemské muzeum

#### A (výsl. publikační)

1. Jrec
2. 2016
3. **Veselá, Irena**
4. „Josef Alexander Helfert (1820–1910) – předchůdce a vzor Vladimíra a Jaroslava Helfertových.“

5. DKRVO, MK 000094862
6. 1212-0391; *Musicologica brunensia*, 51, 2016, v tisku
7. Moravské zemské muzeum

#### A (výsl. publikační)

1. Jrec
2. 2016
3. **Veselá, Irena**
4. „Die Serenata La concordia de' pianeti für Kaiserin Elisabeth Christine und ihre Aufführung in Znaim im Jahre 1723.“
5. DKRVO, MK000094862
6. 0940-4007; *Frühneuzeit-Info*, 27, 2016, s. 80–96; 17
7. Moravské zemské muzeum

#### A (výsl. publikační)

1. Jrec
2. 2016
3. **Zahrádka, Jiří**
4. „Janáčkův klavírní cyklus v mlhách a Klub přátel umění v Brně.“
5. DKRVO, MK 000094862
6. 0524-689X; *Brno v minulosti a dnes*, 29, 2016, s. 197–211; 15
7. Moravské zemské muzeum

