

**MORAVSKÉ ZEMSKÉ MUZEUM**

**VÝROČNÍ ZPRÁVA  
ZA ROK 2012**

**Moravské zemské muzeum**

**Zelný trh 6**

**659 37 Brno**

**IČ: 00094862**

**Tel: +420 533 435 220**

**Fax: +420 435 533 325**

**E-mail: [mzm@mzm.cz](mailto:mzm@mzm.cz)**

**[www.mzm.cz](http://www.mzm.cz)**

**Způsob zřízení zpracovatele: Státní příspěvková organizace**

**Název zřizovatele: Ministerstvo kultury**

## **OBSAH**

### **Úvod**

### **Z historie muzea**

### **Ředitelství**

### **Metodické centrum muzejní pedagogiky (MCMP)**

### **Metodické centrum pro informační technologie v muzejnictví (CITeM)**

### **Odborný úsek**

Dětské muzeum

Oddělení knihovnických a dokumentačních služeb

*Společenské vědy*

Historické oddělení

Archeologický ústav

Numismatické oddělení

Oddělení dějin literatury

Oddělení dějin divadla

Oddělení dějin hudby

Etnografický ústav

Ústav Anthropos

Pavilon Anthropos

Oddělení pro historii biologických věd

Etnografické oddělení

*Přírodní vědy*

Botanické oddělení

Entomologické oddělení

Geologicko-paleontologické oddělení

Mínéralogicko-petrografické oddělení

Zoologické oddělení

### **Zpráva o plnění Institucionálního vědeckého záměru za rok 2012**

### **Úsek pro vnější záležitosti**

Oddělení komunikace a marketingu

Ediční oddělení

Výstavní oddělení

### **Vnitřní úsek**

Správa budov

Oddělení ostrahy

Oddělení údržby

Oddělení informatiky

### **Ekonomický úsek**

### **Finanční zpráva Moravského zemského muzea za rok 2012**

## ÚVOD

Dobrý den všem příznivcům Moravského zemského muzea!

Naše ctihodná paměťová instituce – Moravské zemské muzeum (MZM) – naplňovalo i ve 195. roce existence cele své poslání, jež je zpřítomněno mottem „Spojujeme minulost s budoucností“. Ve všech oblastech činnosti, ale zejména ve třech určujících směrech usilování pracovníků MZM – tedy v muzejní práci i v užším slova smyslu, vědecké činnosti a edukaci – se podařilo splnit vytýčené cíle pro toto období, jež mimo jiné zachycuje střednědobá koncepce činnosti MZM. V roce 2012 nabídlo Moravské zemské muzeum veřejnosti mimořádné výstavní i popularizační projekty, v nelehké ekonomické situaci se snažilo udržet úroveň návštěvnosti muzejních akcí, rozšířilo spektrum vzdělávacích aktivit i výzkumných projektů a úkolů. Vedle toho byly také započaty práce na zkvalitnění majetkového portfolia instituce, což se plně projevilo až na začátku roku následujícího.

Technicky a organizačně nejsložitějším úkolem MZM bylo faktické fyzické zahájení projektu Mendelianum, atraktivní svět genetiky, jenž je financován z evropských a státních zdrojů a jehož cílem je přiblížit laické i odborné veřejnosti zakladatelský vědecký přínos Řehoře Mendela pro přírodní vědy, jeho vědeckou činnost, kterou mimo jiné prováděl v areálu Biskupského dvora MZM v Brně. V praxi znamenal začátek stavebních prací na jedné straně omezení provozu v areálu Biskupského dvora, ale zároveň též zintenzívnění složitého logistického řízení projektu i kontrolu vlastních stavebních aktivit. Na tom všem se podílil jak řada odborníků z muzea a vedení MZM, tak externí kolegové. Mendelovský projekt představuje ve struktuře činnosti MZM novou kvalitu a vnáší do věříře expozicí a výstavních prostorů zcela nové technologické i edukační dimenze. Moravské zemské muzeum skrze něj usiluje o zpřítomnění fenoménu excelentního evropského vědce Řehoře Mendela v korektních a objektivních souvislostech. Opírá se přitom o zkušenosti, data a informace, jež v uplynulých desetiletích shromáždilo specializované mendelovské pracoviště MZM.

V oblasti výstavních projektů byl rok 2012 nesen ve znamení mapování dosud málo sledovaných souvislostí v oblasti přírodních i společenských věd. Mimořádně kvalitně připravenými výstavami se podařilo nabídnout veřejnosti atraktivní průhledy na mnohé disciplíny. Zásluha za neobyčejně kladné přijetí výstav především patří kurátorům a jejich spolupracovníkům, ale také technickým zaměstnancům MZM – výstavářům a kolegům z oddělení práce s veřejností. Mezi všemi výstavami roku 2012 je třeba jmenovat zejména velký mezinárodní přírodovědný projekt Messel on Tour, ale také historický průhled od nelehkých údobí 20. století nazvaný V utrpení a boji, či výstavu zpřítomňující mimořádné umění sochaře a divadelníka Vojtěcha Suchardy. Významným přesahem do oblastí volného umění – designu módy – byla autorská výstava návrhářky a výtvarnice Liběny Rochové. Se zcela mimořádným ohlasem se pak setkala výstava Zlato, symbol moci a bohatství, kterou MZM připravilo za mimořádných bezpečnostních podmínek výběrem z vlastních sbírkových fondů.

Úspěchy Moravského zemského muzea v roce 2012 jsou výsledkem mimořádného úsilí a nasazení zaměstnanců organizace. V nelehkých ekonomických podmínkách roku 2012 ovšem muzeu také podstatně pomáhala podpora zřizovatele – Ministerstva kultury ČR. Dílo loni vykonané nechť je korelativem a podnětem ke stejně bohaté a snad i bohatší a úspěšnější činnosti Moravského zemského muzea v letech následujících.

Brno, 21. března 2013

PhDr. Mgr. Martin Reissner, Ph.D.  
ředitel Moravského zemského muzea

## Z HISTORIE MUZEA

29. července 1817 – císař František I. schválil záměr založit v Brně muzeum a povolil, aby neslo jeho jméno. Františkovo muzeum spravovala Moravskoslezská společnost pro zvelebení hospodářství, přírodovědy a vlastivědy zkráceně Hospodářská společnost)

24. března 1818 – moravskoslezský guvernér hrabě Antonín Bedřich Mitrovský oznámil veřejnosti vyhláškou založení muzea

1820 – zpřístupněny veřejnosti první sbírkové celky v Biskupském dvoře

1892 – v rámci Hospodářské společnosti vznikla muzejní sekce, která převzala řízení muzea

1900 – muzeum převzala Moravská muzejní společnost a sbírky se staly vlastnictvím markrabství Moravského; začal se používat název Moravské zemské muzeum

1921 – muzeum převzala do správy přímo země Moravskoslezská a správou sbírek byli pověřeni odborníci (ředitelem se stal dr. Jaroslav Helfert)

1939–1945 – za německé okupace dohlížel na činnost muzea německý komisař

1945–1948 – Moravské zemské muzeum pod správou země Moravskoslezské

1949–1960 – Moravské muzeum (změna názvu) je řízeno Ministerstvem školství a kultury

1961–1962 – Moravské muzeum pod správou Národního výboru města Brna

1963–1990 – Moravské muzeum je spravováno Jihomoravským krajským národním výborem

1991–dosud – Moravské zemské muzeum (návrat k původnímu názvu) příspěvkovou organizací Ministerstva kultury České republiky

Od 1. ledna 2010 – Moravské zemské muzeum výzkumnou organizací Ministerstva kultury České republiky

## ŘEDITELSTVÍ

### Právní záležitosti

Moravské zemské muzeum vedlo v roce 2012 celkem 12 soudních řízení s těmito subjekty:

- 1) MZM x Jaromír Bořek;
- 2) MZM x Libuše Grüberová;
- 3) MZM x Rudolf Krček;
- 4) MZM x Robert Musil;
- 5) MZM x Martina Doležalová;
- 6) MZM x Roman Buchač;
- 7) MZM x DORNYCH a.s.;
- 8) MZM x 1) Euro/Facility Project Management B.V., 2) Hill's Pet Nutrition Manufacturing, s.r.o.;
- 9) Ing. Václav Martínek x MZM;
- 10) MZM x Statutární město Brno;
- 11) MZM x Statutární město Brno;
- 12) MZM x STORK Media, s.r.o..

### Vydané interní předpisy

*MZM vydalo v roce 2012 následující směrnice ředitele:*

Úprava cestovních výdajů; Vydávání interních předpisů v MZM; Inventarizace majetku a závazků; Pravidla pro spolupráci s dobrovolníky v MZM; Inventarizace pokladen a zásob; Provozní řád učeben metodických center při MZM; Provádění obrazové digitalizace sbírkových předmětů v MZM; Platový předpis; Oběh účetních dokladů v MZM; Způsob vedení a evidence stavu, pohybu, účtování a odpisování majetku MZM.

*MZM vydalo v roce 2012 následující příkazy ředitele:*

Poskytování cestovních náhrad; Pracovní řád; Plán čerpání dovolené v roce 2012; Změna řízovací listiny MZM + Rozhodnutí MKČR č. 2/2012; Inventarizace pokladen a zásob 2012; Režim provozu výstavních objektů MZM během Vánočních svátků 2012; Uzavření ročního rozpočtového roku 2012.

### Kontrolní činnost – Výsledky vnitřních a vnějších kontrol

#### *Vnitřní kontrola*

V roce 2012 se v Moravském zemském muzeu v oblasti vnitřní kontroly uskutečnilo 5 auditů provedených v souladu se zásadami zákona č. 320/2001 Sb., o finanční kontrole, ve znění pozdějších předpisů, jeho prováděcí vyhlášky ministerstva financí č. 416/2004 Sb., ve znění pozdějších předpisů a standardů EU pro výkon interního auditu v organizacích veřejné správy. Interní audity byly zaměřeny především na oblast pořizování dodávek, služeb a stavebních prací, na oblast spisové a archivní služby v Moravském zemském muzeu a na dodržování zásad vnitřního kontrolního systému. Součástí auditů byla i doporučení ke zkvalitnění řídicích systémů v oblastech, na které byl audit směřován.

#### *Vnější kontrola*

V roce 2012 proběhlo v Moravském zemském muzeu celkem 9 vnějších kontrol. Z tohoto počtu provedlo Ministerstvo kultury ČR 5 kontrol v oblasti požární ochrany v jednotlivých objektech (v měsících lednu, dubnu, květnu, říjnu a listopadu 2012), v měsíci září provedl územní odbor Znojmo Hasičského záchranného sboru Jihomoravského kraje kontrolu v oblasti požární ochrany v objektu Starého zámku v Jevišovicích. V měsících dubnu, květnu a srpnu 2012 provedl Oblastní inspektorát práce 2 kontroly zaměřené na dodržování zásad zákona o zaměstnanosti a na oblast pracovněprávních vztahů. Úřad Městské části Brno-střed Magistrátu města Brna – Odbor obchodu, dopravy a služeb uskutečnil v měsíci dubnu kontrolu na Paláci šlechtičen. Kontrola byla zaměřena na dodržování zákonných norem v oblasti služeb.

U žádných z výše uvedených kontrol nebyly zjištěny závažnější chyby, drobné nedostatky byly odstraněny buď na místě nebo bezprostředně po provedení kontrol.

### **Organizační změny**

V roce 2012 byly v MZM uskutečněny tyto organizační změny:

- ke dni 1. 6. 2012 byla v MZM zřízena Ediční rada jako nový poradní orgán ředitele, oddělení knihovnických a dokumentačních služeb přešlo z gesce úseku pro vnější komunikaci do odborného úseku a kustodi a pokladní v objektech Dietrichsteinský palác, Biskupský dvůr, Palác šlechtičen byli převedeni do Oddělení komunikace a marketingu;
- ke dni 10. 9. 2012 byl Organizační řád MZM doplněn o přílohu PŮSOBNOST ODDĚLENÍ, ÚSTAVŮ A ÚSEKŮ MZM;
- ke dni 1. 12. 2012 bylo rozděleno funkční místo tajemník – právník na funkce: Podnikový právník – zaměstnanec přímo podřízený řediteli zabezpečující právní agendu a Tajemník ředitele – vedoucí ředitelství.

## METODICKÉ CENTRUM MUZEJNÍ PEDAGOGIKY (MCMP)

Metodické centrum muzejní pedagogiky (MCMP) se v roce 2012 soustředilo na prohlubování svého odborného působení, a to zejména v oblasti nabídky vzdělávání, poskytování systematické metodické podpory, vědecké a výzkumné muzejně pedagogické činnosti. MCMP připravilo četné vzdělávací akce, zejména zcela nový program – jednoletý kurz „Základy muzejní pedagogiky“. Byly nadále připravovány pilotní projekty, jejichž výsledky jsou vytěžovány pro další rozvoj odborné stránky činnosti MCMP. Účastí na konferencích, seminářích, odborných a pracovních setkáních se MCMP stalo nedílnou součástí muzejně pedagogického a muzeologického dění v ČR. Zaměřením se na zpracování metodik a příkladů dobré praxe přispívá k odbornému rozvoji oboru. Prezentace dobrovolnictví, práce s handicapovanými a seniory informuje odbornou i širokou veřejnost o možnostech nabídky vzdělávání a příležitostech kulturního využití v rámci paměťových institucí. Zvolenými tématy (Evropský rok stárnutí a mezigenerační solidarity, handicapovaní, vzdělávání) přispělo MCMP k odbornému vnímání role sbírkotvorných institucí při řešení problémů současné společnosti.

### **Poskytování metodické činnosti a odborných konzultací české muzejní veřejnosti**

Na webových stránkách jsou publikovány *Příklady dobré praxe*, seznam odborné literatury, metodické texty a další informace ze života oboru. Pracovníci MCMP se podíleli na zpracování metodiky k dobrovolnictví, vydané NIPOSem, byla vytvořena metodika k tvorbě pracovních listů. Dále byly poskytnuty metodické konzultace muzeím a muzejně pedagogickým pracovníkům (Muzeum gastronomie v Praze 27. 6. 2012, k přípravě stálé expozice Muzea Boskovicka, srpen – září 2012).

### **Poskytování vzdělání v oboru - Kurz muzejní pedagogiky**

MCMP připravilo seminář „*Tvorba pracovních listů, jak vytvářet pracovní listy k výstavám a expozicím a jak s nimi pracovat*“, který se pro velký zájem uskutečnil v 5 termínech. Od 24. září 2012 probíhá jednoletý kurz „*Základy muzejní pedagogiky*“. Uskutečnil se workshop „*Dramatická výchova v muzeu*“ (29. 10. 2012).

Pro studenty PedF Masarykovy univerzity, obor galerijní pedagogiky a zprostředkování umění, byl realizován seminář o činnosti MCMP (20. 12. 2012). Proběhla beseda se studenty Masarykovy univerzity na téma „ekonomika chodu muzejní instituce, poslání, úspěchy“ (24. 10. 2012).

### **Odborná vědecká muzejně pedagogická práce Metodického centra muzejní pedagogiky**

Pracovníci MCMP se zúčastnili odborných seminářů a workshopů. Vystoupili na nich s odbornými příspěvky a zaslali je k publikaci ve sbornících. Jednalo se o akce Muzea a celoživotní vzdělávání – Diskusní setkání s tématem „*Role muzeí v současné společnosti*“ (Praha, 16. 3. 2012), „*Muzea a památková péče*“ (Pelhřimov, 24. – 26. 4. 2012), konferenci „*Dobrovolnictví v roce aktivního stárnutí 2012*“ (Soběslav, 17. 9. 2012), seminář Komise pro práci s veřejností a muzejní pedagogiku při AMG na téma: „*Řešení aktuálních problémů v oblasti muzejní pedagogiky při práci s různými cílovými skupinami v oblasti celoživotního vzdělávání s úzkým zaměřením na metodickou činnost*“ (Jičín, 24. – 25. 9. 2012) a konferenci „*Fenomén kulturního dědictví v společnosti*“ (Bratislava, 13. – 15. 11. 2012). MCMP uspořádalo 26. 11. 2012 muzejně pedagogické kolokvium „*Muzeum pro seniory – seniři pro muzeum aneb Senioři jako návštěvníci, pamětníci a dobrovolníci*“. Dalšími nákupy odborné literatury je systematicky rozšiřována muzejně pedagogická knihovna.



**Podpora a šíření poznatků o muzejní pedagogice a prezentace činnosti MCMP, propagace aktivit a zapojení se do širšího kontextu kulturního života v regionu i nad jeho rámec**

MCMP spolupracovalo s NIPOSem a dalšími partnery na propagaci dobrovolnictví (Hodnocení Evropského roku dobrovolnictví – setkání 11. 1. 2012). Realizovalo výstavku „Zážitková keramická dílna“ (ÚSP Kociánka 26. 1. – 15. 3. 2012, Knihovna Jiřího Mahena 15. 3. – 31. 3. 2012, Moravská zemská knihovna 1. 4. – 30. 4. 2012, Moravské zemské muzeum září – listopad 2012). Jedná se o výstup z projektu, který se uskutečnil v r. 2011. MCMP se podílí na realizaci partnerství mezi Národním muzeem a Moravským zemským muzeem v projektu „Dotkni se 20. století“. Cílem projektu je zapojení muzejních sbírek do školní výuky novodobých dějin a vytvoření příslušných metodik. MCMP zpracovalo interaktivní výukový program k výstavě „V utrpení a boji“ a zajistilo další doprovodné kulturní programy v rámci tohoto pilotního projektu a prezentaci na muzejní noci. Při příležitosti „Týdne výtvarné kultury“ byl zorganizován taneční a pohybový workshop „Tajemství rituálů“. Uskutečnil se pilotní projekt výtvarné, dramatické a taneční dílny v rámci výstavy „Umění australských domorodců“ (14. 3., 10. 5. a 2. 6. 2012). MCMP vytvořilo putovní výstavu „Zapomenutá expedice za australskými domorodci“ jako zprostředkování části stávající výstavy MZM „Umění australských domorodců“ pro seniory a osoby se zdravotním postižením v domovech seniorů (od 28. 11. 2012 Senior centrum Blansko). Dle výsledků Výzkumného šetření 55+ (z roku 2011) byl připraven Den seniorů v MZM (2. 10. 2012); při němž proběhla další část výzkumného šetření v cílové skupině seniorů.

## **METODICKÉ CENTRUM PRO INFORMAČNÍ TECHNOLOGIE V MUZEJNICTVÍ (CITeM)**

Rok 2012 byl pro CITeM náročným z důvodu změn v personálním obsazení oddělení. Na konci roku 2011 odešel metodik digitální dokumentace Mgr. Cigánek a na konci března 2012 analytik Mgr. Lenhart. V únoru nastoupila nová zaměstnankyně RNDr. Hermanová a v říjnu Ing. Rožnovský, čím se počet znovu dostal na původní hodnotu. I když práce na všech započatých projektech vyžadovala úsilí a čas z pracovní doby stávajících zaměstnanců, protože se noví zaměstnanci stále zaškolují, plynule pokračovala. Následuje podrobnější popis jednotlivých aktivit činnosti oddělení.

### **Nový systém pro správu sbírek**

Uskutečnilo se několik setkání se zástupci firem, které mají zájem o tvorbu software pro muzea. Setkání se zúčastnili kromě CITeM i zástupci MZM, Moravské galerie, Technického muzea v Brně a MK ČR. Žádá spolupráce s komerčními subjekty ze strany MZM ve věci nového systému nebyla navázána.

### **Demus**

Byl ukončen převod modulů Evidence a Katalog do prostředí MS Access 2010 a moduly jsou připraveny k distribuci. Dále byly převedeny moduly Výtvarné umění, Fotoarchiv a Historie. Testování bylo prováděno vlastními silami s pomocí jednoho externího pracovníka (dohoda o provedení práce byla financována z dotace Metodických center). Pro zkušební provoz sloužila pracoviště: Etnografický ústav a Historické oddělení MZM, NM, TMB, Muzeum a galerie Vodňany, SLS Vysočina, Strahovský klášter, Galerie výtvarného umění v Hodoníně a Muzeum Komenského v Přerově.

Paralelně s převodem bylo poskytováno poradenství k Demus01 a databázovému prostředí MS Access. Uskutečnilo se 6 školení Demusu mimo MZM a 8 školení na pracovišti CITeM.

### **Národní autority pro muzea a galerie (MA)**

Dvoudenní workshop (31. 1. – 1. 2. 2012 v Národní galerii v Praze, 50 účastníků) uzavřel projekt muzejních autorit, popsal jeho výsledky, seznámil s jeho využitím při budování Registru sbírek výtvarného umění a popsal další perspektivy.

15. 5. 2012 byl projekt úspěšně obhájen a do RIV nahlášeny schválené výsledky.

V průběhu roku byla vytvořena pracovní skupina pro editaci muzejních personálních autorit (jmen autorů výtvarných děl) a s nimi spojených dalších typů autoritních záznamů. CITeM připravilo dvě školení editorů a s pomocí jednoho externího zaměstnance zajišťovalo supervizi zapsaných jmen autorů.

Zúčastnili jsme se pravidelného setkání lokálních supervizorů v NK ČR.

### **Registr sbírek výtvarného umění**

Společný projekt Rady galerií (RG) a CITeM úspěšně pokračoval, informace o projektu byly součástí prezentace na Senátu RG (17. – 18. 9. 2012 v Kutné Hoře). Proběhlo 5 aktualizací Registru a celkový počet záznamů překročil statistickou hranici. Spolu s RG připravilo CITeM pracovní seminář „Harmonizace rozvoje Registru sbírek výtvarného umění a Muzejních autorit“ (10. – 11. 10. 2012 v Litomyšli, 10 účastníků).

### **MichaelPlus**

RNDr. Kocinová se zúčastnila workshopu ve Stockholmu a výročního zasedání v Paříži (viz. zahraniční cesty). Byla navázána osobní spolupráce na převodu dat českého národního portálu do nové verze softwaru. Národní portál funguje bez potíží v původní podobě na serveru MZM, nová verze portálu by měla být provozována na italském serveru, který má asociace

k dispozici. V roce 2012 je ve fázi zkoušení německý národní portál. Programátorům firmy Dedale, která zajišťuje převody portálů, byla poskytnuta data českého národního portálu.

### **Úložiště dat**

Datové úložiště MZM fungovalo bez problémů s výjimkou krátkého výpadku při upgradu serverů.

### **Práce pro MK ČR**

CITeM zajišťovalo kontrolu pravidelného zálohování dat CES na server MZM a realizaci vylepšení aplikace podle zadání MK ČR. Záložní aplikace na serveru MZM je funkční, aktuální data pro ni se dají získat obnovením z posledního zálohovaného souboru.

Poskytovali jsme podporu uživatelům aplikace CESik ve formě distribuce aplikace, průběžně aktualizované nápovědy, poradenské linky, školení, analýzy a úprav dat.

Zajišťovali jsme správu aplikace a databáze Restitution-Art. Celá aplikace bez problému a výpadků běžela po celý rok.

Na žádost OMG MK ČR jsme aktualizovali elektronický dotazník pro on-line vykazování činnosti muzeí.

### **Práce pro MZM**

Pro pracovníky odborných oddělení jsme připravili řadu školení, zaměřených jak na obecné programy (Zoner Callisto, Zoner Context), tak i na specializovaný muzejní SW Demus. Vedle toho poskytujeme průběžně poradenskou službu, instalujeme Demus dle požadavků, upravujeme tiskové sestavy. Testovali jsme použití čtečky čárového kódu.

Zabezpečovali jsme přípravu dat pro statistiku NIPOS a výkaz činnosti muzeí OMG.

Zabezpečovali jsme zpracování a předávání dat MZM do CES pomocí programu CESik.

Poskytovali jsme metodickou pomoc při internetovém zpracování výsledků grantových úkolů (RIV), zabezpečili přípravu a předání souhrnných souborů výsledků za MZM pro MK a GA ČR.

### **Semináře, konference**

Ve spolupráci s NTM jsme uspořádali dvoudenní seminář „Muzea a digitalizace“ (NTM v Praze, 24. – 25. 1. 2012, 68 účastníků), věnovaný fotografické dokumentaci v muzejním prostředí, digitalizaci dvourozměrných předloh, zvukových nahrávek, videa a dlouhodobé archivaci digitálních dat. Součástí semináře byla i exkurze na digitalizační pracoviště NTM.

Další seminář z cyklu Muzea a digitalizace jsme naplánovali ve spolupráci s Přírodovědeckou fakultou UP v Olomouci (Olomouc, 5. 6. 2012, 18 účastníků). Byl věnován terénní dokumentaci v přírodních vědách.

Byli jsme spolupředatelé semináře Terénní fotodokumentace v humanitních vědách, který organizovala Katedra historie Filozofické fakulty UP v Olomouci (Olomouc, 12. 9. 2012, 30 účastníků).

Ve spolupráci s NPÚ jsme uspořádali seminář GIS (Brno, 14. 11. 2012, 23 účastníků), který byl věnován zejména možnostem využití GIS v muzejní oblasti, informacím o dostupných mapových službách a možnostech jejich využití pro muzea.

Aktivními příspěvky jsme se v roce 2012 podíleli na těchto akcích:

- 31. 1. - 1. 2. Muzejní autority a Registr sbírek výtvarného umění (Praha, NG a CITeM)
- 6. 4. Muzejní dokumentace geologických materiálů, prezentace a ochrana sbírek (Brno, MZM)
- 29. 4. Bezpečnostní snímkování a dokumentace sbírek (Praha, NA)

23. - 25. 5. Počítačová podpora v archeologii (Loket nad Ohří, Katedra archeologie FF ZČU, Archeologický ústav AV ČR a NPÚ, územní odborné pracoviště v Lokti)
5. 6. Muzea a digitalizace IV. (Olomouc, CITEM a PF UP)
2. 7. Michael Culture Association Assembly (Paříž (Francie))
12. 9. Muzea a digitalizace IV. (Olomouc, FF UP a CITEM)
17. – 18. 9. Senát Rady galerií ČR (Kutná Hora, Rada galerií ČR)
10. – 11. 10. Harmonizace rozvoje Registru sbírek výtvarného umění a Muzejních autorit (Litomyšl)

Většina příspěvků ze seminářů je vystavena na [www.citem.cz](http://www.citem.cz).

### **Školení**

Provedli jsme celkem 17 školení, z nich absolutní většina (14) byla na téma Demus, další témata byla CESik, Zoner Context, Zoner Callisto, převody dat apod. Celková účast byla 92 osob ze 17 institucí. Většinou jde o muzea a galerie. Rozsáhlejší námi pořádané semináře jsou uvedeny v předchozí kapitole. Individuální konzultace statisticky nesledujeme.

### **Publikační činnost**

CIGÁNEK, David. Taxonomické databáze. [online]. Brno : Moravské zemské muzeum, 3. 1. 2012 [cit. 11. 4. 2013]. Vyšlo jen v elektronické podobě. Dostupné z WWW: <[http://www.citem.cz/?file\\_id=294](http://www.citem.cz/?file_id=294)>.

JANKOVIČOVÁ, Pavla. Demus pojede i nadále. In Věstník Asociace muzeí a galerií České republiky, ISSN 1213-2152, 2012, roč. 12, č. 3, s. 7.

LENHART, Zdeněk; PODOLNÍKOVÁ, Jarmila; CIGÁNEK, David; BARTL, Zdeněk. Tvorba autoritních záznamů pro potřeby muzeí a galerií. [online]. 23. 1. 2012 [cit. 11. 4. 2013]. Vychází výhradně v elektronické podobě. Dostupný z WWW: <[http://www.citem.cz/?file\\_id=286](http://www.citem.cz/?file_id=286)>.

PODOLNÍKOVÁ, Jarmila. Počítačová evidence sbírkových předmětů. In Sborník příspěvků semináře Muzejní dokumentace geologických materiálů, prezentace a ochrana sbírek. Brno: Moravské zemské muzeum, 6. 4. 2012.

Tezaury a slovníky v systémech správy sbírek v muzeích a galeriích v ČR. [online]. Brno: Moravské zemské muzeum, 3. 1. 2012 [cit. 11. 4. 2013]. Vyšlo jen v elektronické podobě. Dostupné z WWW: <[http://www.citem.cz/?file\\_id=292](http://www.citem.cz/?file_id=292)>.

Stránky a sborníky výše uvedených konferencí.

Drobné popularizační články na [www.citem.cz](http://www.citem.cz).

### **Zahraníční služební cesty**

- Stockholm (Švédsko), 23. 5. 2012, Marie Kocinová, workshop a setkání národních zástupců asociace Michael Culture AISBL
- Paříž (Francie), 2. 7. 2012, Marie Kocinová, Michael Culture Association Assembly

## **ODBORNÝ ÚSEK**

### **DĚTSKÉ MUZEUM**

#### **Výstavy**

1. Skleněná krása aneb Historie nejen vánočních ozdob – od 1. ledna 2012 do 25. února 2012 – vykonávání lektorské služby pro školy (program ve výstavě): 15 skupin/240 dětí (z toho pět skupin seniorů/jedna skupina handicapovaných) veřejnost: 292 návštěvníků.

2. „20 let s Dětským muzeem“ – kaleidoskop interaktivních výstav pro děti i dospělé

- od 18. října 2012 do 31. prosince 2012 – vykonávání lektorské služby pro školy (program ve výstavě): 58 skupin/1140 dětí (včetně handicapovaných osob) veřejnost: 3033 návštěvníků.

Hlavním cílem výstavy bylo představení činnosti Dětského muzea v uplynulých dvaceti letech. Návštěvník se seznámil s jednotlivými vybranými výstavními projekty, které byly v průběhu dvaceti let prezentovány. V jednotlivých sálech byla prezentována řada didaktických pomůcek, interaktivních předmětů, replik „hands on“ a her dle charakteru výstavních projektů včetně pomůcek pro handicapované návštěvníky. Připravena skládačka 20 let s Dětským muzeem – doprovodný tisk k výstavě.

#### **Programy pro školy**

- Výukový interaktivní program Velikonoce v muzeu – 16 skupin (320 žáků);

- Výukový interaktivní program k výstavě V utrpení a boji, brněnští Židé v osudových momentech XX. století – 35 skupin (700 žáků);

- Výukový interaktivní program k výstavě Půvaby loutek a soch/sochař Vojtěch Sucharda a jeho Říše loutek – 12 skupin (240 žáků);

- Výukový interaktivní program Vánoce v muzeu – 36 skupin (605 žáků).

#### **Programy pro veřejnost**

- Jarní prázdniny – 4 programy – 42 dětí/den;

- Velká velikonoční dílna v DM – 65 osob;

- Týden dětí s MZM – 5 programů – 35 dětí/den;

- Tvůrčí dílny (samostatné programy a sobotní programy k výstavám) – 11 programů, 308 osob.

#### **Komunikace se sdělovacími prostředky**

- říjen 2012 – článek deník METRO (výstava 20 let s Dětským muzeem).

#### **Přednášky pro studenty**

- prosinec 2012: výstava „20 let s Dětským muzeem“ kaleidoskop interaktivních výstav pro děti i dospělé – komentovaná prohlídka výstavy s přednáškou vztahující se k práci s dětským návštěvníkem – studenti Pedagogická fakulta MU, Katedra výtvarné výchovy; dále program Výukový interaktivní program „Vánoce v muzeu“ – náslehy studentů Pedagogické fakulty MU, Katedra výtvarné výchovy.

#### **Praxe studentů – pomoc při přípravě a realizaci interaktivních programů pro školy a veřejnost**

- dvě studentky: Pedagogická fakulta MU, Katedra výtvarné výchovy;

- jeden student: Pedagogická fakulta MU, Katedra historie.

V roce 2012 bylo zapůjčeno šest výstavních kolekcí DM do čtrnácti muzeí v ČR.

## **ODDĚLENÍ KNIHOVNICKÝCH A DOKUMENTAČNÍCH SLUŽEB**

### **Knihovna MZM**

Knihovna Moravského zemského muzea v roce 2012 v souladu se svým posláním shromažďovala, zpracovávala, zpřístupňovala vědeckou literaturu a poskytovala odborné knihovnické, bibliografické a rešeršní služby nejen odborným zaměstnancům MZM, ale i široké veřejnosti. V současné době má knihovna MZM registrováno 790 uživatelů. Celkový počet výpůjček za rok 2012 byl 3.362 svazků, z toho 1.180 v Ústřední knihovně MZM. Ke konci roku 2011 měla knihovna MZM 435.807 knihovních jednotek uložených na odborných odděleních MZM a v Ústřední knihovně, roční přírůstek činil 3.593 knihovních jednotek. Na Ústřední knihovnu z tohoto počtu připadá 47.419 knihovních jednotek s ročním přírůstkem 118 ks. Všechny knihovní fondy jsou postupně zpracovávány v AKS KPWin Sql a postupně dodávány do Souborného katalogu ČR. Ústřední knihovna MZM je institucionálním členem regionálního výboru Svazu knihovníků a informačních pracovníků (SKIP) Jižní Morava a členem Komise knihovníků muzeí a galerií AMG Jihomoravského kraje.

V roce 2012 se knihovna zúčastnila následujících akcí a projektů

- Program VISK 5-Retrokon (Národní retrospektivní konverze katalogů v ČR), projekt MK ČR

- Projekt Česká knihovna (MZK Brno)

V knihovně absolvovaly praxi 4 studentky SKŠ a VOŠKIS Brno.

### **Muzeologická knihovna**

Muzeologická knihovna obsahovala k 31. prosinci 2012 10.459 knihovních jednotek, roční nárůst činil 37 knihovních jednotek. Kromě zaměstnanců muzea ji z řad veřejnosti užívají především studenti muzeologie z Masarykovy univerzity. Dvakrát ročně je vydávána informační brožura o nových přírůstcích. Pracoviště zajišťovalo během roku 2012 překlady a rešerše, popřípadě tlumočení pro potřeby odborných oddělení, ředitelství, edičního, výstavního a PR oddělení při vernisážích a jiných společenských akcích s účastí veřejnosti. Průběžně je vedena databáze literatury (monografie i časopisecké články) s tematikou práce s dětmi, mládeží a handicapovanými návštěvníky. Bylo provedeno vyřídění, respektive Katalogizace tzv. efemerních dokumentačních materiálů z fondu bývalého muzeologického oddělení. Zmínku zaslouží jazyková spolupráce na přípravě výstavy V utrpení a boji a tlumočení v rozsahu v souvislosti s touto výstavou či překlady korespondence a materiálů pro připravovanou výstavu o Baltech.

### **Archiv MZM**

Spisovna MZM zajišťovala nadále veškeré standardní služby. Archiv pokračoval v katalogizaci a inventarizaci jednotlivých fondů, zejména uložených na Etnografickém ústavu, kde bylo pokročeno v tvorbě základních archivních pomůček ke zpracovaným fondům. Dále byl kompletně zpracován soubor drobných tisků, letáků a pozvánek na výstavy a různé akce pořádané v MZM a to v rozsahu let 1950–2011. Archiv navštívilo 24 badatelů, což je opětovný nárůst oproti předchozímu roku. Mnoha dalším zájemcům byly poskytovány telefonické a e-mailové konzultace. Zejména ve druhé polovině roku spolupracoval archiv s oddělením informatiky na výběru elektronické spisové služby. MZM nakonec přikročilo k výběru open source řešení SPISOVKA 3.

Archivář J. Obrovský se účastnil mezinárodní konference Archivy, knihovny, muzea v digitálním světě, kterou na konci listopadu uspořádal Svaz knihovníků a informačních pracovníků ve spolupráci s Národním archivem ČR.

### **Publikační činnost**

J. Obrovský

- Působení Moravského zemského muzea do počátků činnosti Národní kulturní komise. *Museologica Brunensia*, 2012, č. 1, s. 23–27.

## *Společenské vědy*

### **HISTORICKÉ ODDĚLENÍ**

#### **Sbírkotvorná činnost**

HO obohatilo své sbírky například o dary 21 ks písemností a fotografií z pozůstalosti Jaroslava Zemka, bratra Jana Zemka, člena výsadku SILVER B, 170 ks písemné a fotografické pozůstalosti, jakož i vyznamenání řádu železné koruny III. třídy s meči (vč. deketu) Ing. Aloise Žerta, c.k. důstojníka, veterána bojů na Piavě v 1. světové válce, také bohatý komplet výstrojních součástí a uniforem Městské police Brno či koupí 172 ks fotografií, pohlednic, knih a písemností z pozůstalosti Alžběty Hubíkové, hospodyně předsedy čs. exilové vlády v Londýně Prokopa Maxy.

#### **Vědecko-výzkumná činnost**

Mimo úkoly stanovené Vědeckou koncepcí MZM a cíly IP DKRVO bylo HO aktivní především v dohledávání relikvů válečných hrobů z II. světové války, jejich průzkumu a exhumace zde uložených ostatků (vč. jejich následného pietního uložení na vojenských hřbitovech). Z nedávných aktivit připomínáme alespoň loňské mediálně významně sledované objevení hrobu vojáka rumunské armády v lokalitě Jinačovice 6. června 2012 a následně pietní uložení ostatků tohoto vojáka na vojenském hřbitově v Brně, a to za přítomnosti představitelů rumunského státu, českého státu, statutárního města Brna a dalších institucí. Již v prosinci roku 2012 také proběhli první sondy výzkumu v obci Vrbovec, kde bylo objeveno pohřebiště německého polního lazaretu s 22 pohřbenými (vč. feldw. Kurta Knispela, německé tankové eso, který zničil za druhé světové války 168 tanků). Tento výzkum pokračoval i v roce 2013.

#### **Výstavní projekty**

Hlavní prezentační akcí HO byla výstava V utrpení a boji – brněnští Židé v osudových momentech XX. století, požádaná ve dnech 14. března – 23. září 2012 ve spolupráci s brněnskou pobočkou Židovského muzea v Praze a Židovskou obcí Brno. Seznamovala návštěvníky s dosud málo známými fakty ze života příslušníků židovské komunity v Brně v uplynulém století.

#### **Další publikační činnost (mimo aktivity VO)**

K výstavě V utrpení a boji byla vydána také stejnojmenná publikace: Břečka, Jan – Fiala, D. – Klementová, T. – Reissner, Martin – Schildberger ml., Vlastimil – Šplíchalová, J.: V utrpení a boji. Brněnští Židé v osudových momentech XX. století. Brno, Moravské zemské muzeum, 105 s., ISBN 978-80-7028-389-9. Také byl připraven II. díl obrazové kroniky okupační historie města Brna: Filip, V. – Schildberger ml., Vlastimil – Břečka, Jan – Kudělková, L.: Brno Brünn 1939–1945. Roky nesvobody. Díl II. Brno, Josef Filip 1938; 290 s., ISBN 978-80-905166-1-8. Za zmínku také stojí krátký článek J. Břečky Robert Matula (1919–2012) v časopise Historie a vojenství, roč. 61, č. 3, s. 140–142 (ISSN 0018-2583) či pravidelnou sérii těchto v brněnském kulturním měsíčníku KAM o význačných osobnostech historie Brna (KAM č. 1, Sedm válečných křížů na klopě, s. 45–46; č. 2, Židovský parašutista z Brna, s. 44; č. 3, Posel zla v Brně..., s. 48–49; č. 4, Válečným chirurgem na Dukle, s. 60; č. 5, P. Pavel Křížkovský – duchovní otec české sborové tvorby, s. 60–61; č. 6, Dávná smrt v libyjské poušti, s. 50; č. 7–8, Tragédie na náměstí, s. 52–53; č. 9, Jazzová legenda, s. 61; č. 10, Leopold Šrom – vysoko do oblak, s. 54–55; č. 11, Skautská legenda, s. 59–60, č. 12, Účastník tří odbojů, s. 56–57).

#### **Spolupráce s médii**

Vedle příležitostných vystoupení BTV, ČRo Brno či dalších rádií (J. Břečka, J. Mitáček, V. Schildberger) bychom zmínily především natáčení dokumentu ČT Praha v Památníku Bible kralické v Kralicích nad Oslavou, tj. dílu cyklu Bohemia Incognita autora Václava Žmolíka

dne 7. června 2012 (vysíláno bude 2013, J. Mitáček). Dále proběhlo pro ČT Praha natáčení rozhovorů pro dokumentární cyklus Heydrich – konečné řešení (díl. 29. Zinc na vlastní pěst, 23. – 24. února, vysíláno 18. března 2012, J. Břečka) a rozhovoru pro dokumentární film Mauthausen – tajné popravy Čechů (20. června, vysíláno 23. října 2012).

### **Zahraníční služební cesty**

Z. Fišer

– v roce 2012 realizoval čtyři zahraniční služební cesty. Všechny byly vykonány na Slovensko do Martina, Slovenské národní knihnice v Martine a Archívu Matice slovenské, a do Banské Bystrice na Univerzitu M. Béla (20. února – 26. února, 30. dubna – 6. května, 17. – 23. září a 29. října – 4. listopadu 2012).

J. Mitáček

- 15. – 17. srpna 2012, Rakousko, Schallaburg; Maďarsko, Zalavár, Heviz, Keszthely, návštěva celoevropskou výstavu Das Goldene Byzanz und der Orient. Tato výstava představovala přínos byzantské kultury evropskému kulturnímu a sociálnímu niveau západní Evropy, včetně důležitých interakcí se střední Evropou a obecně slovanským světem. Stěžejní částí služební cesty byl pobyt v Maďarsku v prostoru v sousedství Balatonského jezera, kde již desetiletí probíhají význačné archeologické průzkumy zdejšího slovanského obyvatelstva v 7. až 9. století, včetně význačných nálezů a dokladů raného křesťanství a honosných sakrálních staveb (jedná se o místo spojované také s krátkým pobytem sv. Cyrila a sv. Metoděje). Navštívili jsme především Balaton Muzeum v Keszthely a archeologickou lokalitu Mosaburg – Zalavár, kde jsme se rovněž setkaly s vedoucím zdejších výzkumů Magyar Nemzeti Múzeum (Maďarského národního muzea) Dr. Bélou Miklósem Szökem (z Magyar Tudományos Akadémia Régészeti Intézet / Archeologického institutu Maďarské akademie věd v Budapešti);

- 12. – 13. září 2012, Vídeň, prezentace Charta 77 / Boj o demokracii a lidská práva ve střední Evropě v 70. letech 20. století v budově Landesgericht für Strafsachen Wien;

- 17. – 19. září 2012, Slovensko, Bratislava, Nitra, Bojná, průzkum archeologických památek ve vlastnictví slovenského státu i soukromníků pro projekt Cyril a Metoděj, život, doba dílo a další připravované prezentační akce v Dietrichštejnském paláci;

- 13. – 14. listopadu 2012, Slovensko, Nitra, Universita Konstantína Filozofa v Nitre, účast na mezinárodní vědecké konferenci Tradícia a prítomnosť diela sv. Cyrila a Metoda.

### **Ediční činnost a ostatní aktivity**

Příprava vydání knih Královská města v životě země moravské. Brno, Moravské zemské muzeum, 154 s. (ISBN 978-80-7028-388-2, vedoucí autorského kolektivu J. Mitáček) či Moravské Knihnice 1262–2012. Brno, Muzejní a vlastivědná společnost, 307 s. (ISBN 978-80-7275-093-1, editor Z. Fišer). J. Břečka byl členem autorského kolektivu V. svazku Dějin města Brna (2011–2016) a internetové Encyklopedie města Brna (<http://encyklopedie.brna.cz/home-mmb/>). Vypracování oponentních posudků pro bakalářské a magisterské diplomové práce pro Historický ústav FF MU Brno: 2011 (J. Břečka) či MK ČR a MO ČR (odboru pro válečné veterány, J. Mitáček, J. Břečka).

### **ARCHEOLOGICKÝ ÚSTAV**

#### **Sbírkotvorná činnost**

Prováděny vlastní výzkumy na hradě Skály (L. Belcredi), významný sbírkotvorný výzkum pro období 14. a první poloviny 15. století pokračoval odkryvem prostoru před hradem a příkopu na SZ a SV straně, kde bylo odkryto smetiště jádra hradu. Byla nalezena řada zajímavých předmětů, keramických i kovových (ostruha z bronzového plechu, reliéfní kachle). Realizovány záchranné výzkumy ve Starém Městě (L. Galuška). Ve spolupráci s ÚAPP Brno prováděny sběry za pomoci detektoru kovů (J. Čizmářová). Tyto sběry přinesly nejen významné soubory materiálu, které výrazně obohatily sbírky AÚ MZM, ale především jsou



zdrojem důležitých informací o sídelní struktuře hlavně na střední Moravě ve střední a pozdní době laténské. Získány také nové náklady a dary: z prostředků ISO byly zakoupeny tři nálezkové celky – depoty, důležité pro poznání pozdní doby bronzové a pozdní doby halštatské na Moravě (Drahany-Starý Plumlov, Loučka, okr. Zlín a Provodov-Rýsov). Dále byl zakoupen bronzový depot a dva zlaté svitky z lokality Brněnka, k. ú. Hamry (období popelnicových polí), díky náhodným nálezům byl v katastru Vlasatic vyzvednut depot doby stěhování národů. Pokračují práce v depozitářích – konzervace a restaurace předmětů po dvojím stěhování a k výstavním účelům. Dokumentace, evidence a inventarizace sbírek je prováděna průběžně.

### **Vědecko-výzkumná činnost**

Pokračovali práce na společném projektu s AÚ AVČR Brno (řešitel doc. PhDr. P. Kouřil, CSC., spoluřešitel za MZM L. Galuška) v rámci projektu NAKI Velká Morava a 1150 let křesťanství ve střední Evropě (L. Galuška) či grantový projekt Výšinné sakrální centrum mladší doby bronzové na Cezavách u Blučiny – digitální katalog a analýzy pramenů, GA ČR č. 404/08/1095. 2011 – 4. (závěrečný) rok řešení projektu (M. Salaš). Probíhala příprava katalogů moravských keltských pohřebišť se základním vyhodnocením v okresech Blansko, Vyškov, Olomouc, Prostějov a Přerov (J. Čížmářová) a výběrového katalogu sbírky Františka Vildomce (A. Humpolová). Studována byla nadále také hmotná kultura středověku na Moravě a ve Slezsku – v rámci tzv. staré sbírky archeologie středověku – odborné zpracování sbírkových předmětů v interdisciplinární spolupráci (historie umění, etnografie, přírodovědné metody, Z. Měchurová).

### **Výstavní projekty**

Rok 2012 byl věnován především přípravě dvou velkých výstavních projektů pro rok 2013, Sv. Cyril a Metoděj. Doba, život, dílo (L. Galuška) a Bystřec. Založení, život a zánik středověké osady (L. Belcredi). Dále je připravována výstava Příběhy z hlíny (Z. Měchurová), M. Salaš a J. Čížmářová se podíleli na výstavě roku 2012 Zlato, symbol moci a bohatství. Na zámku v Jevišovicích byla otevřena výstava Pravěké osídlení Jevišovicka (A. Humpolová) jako úvod k vystavené části sbírky F. Vildomce. Participace na výstavě k historii obce Sudoměřice (J. Čížmářová), Hrnčíři na druhou (MMB, Z. Měchurová), naučná stezka pro obec Velké Pavlovice (A. Humpolová).

### **Další publikační činnost (mimo aktivity VO)**

M. Salaš

- Potravní zdroje obyvatelstva mladší doby bronzové na Cezavách u Blučiny: analýzy bioarcheologických pramenů (et J. Jarošová, P. Kočár, M. Nývltová Fišáková, M. Roblíčková), Archeologické rozhledy 64, 2012, s. 391–442;
  - Mladobronzová kumulace lidských skeletů na Cezavách u Blučiny (okr. Brno-venkov) a její environmentální kontext (et. M. Dočkalová, L. Horáčková, I. Jarošová, J. Nedbalová, M. Nývltová Fišáková, J. Petřík, M. Roblíčková, L. Vargová), Památky archeologické 103, 2012, s. 173–231;
  - Dva bronzové nože doby popelnicových polí z hradiska Holý kopec u Buchlovic (okr. Uherské Hradiště). In: R. Kujovský – V. Mitáš (eds.), Václav Furmánek a doba bronzová. Zborník k sedemdesiatym narodeninám. Archeologica Slovaca Monographiae Communicationes 13. Nitra 2012, s. 349–353;
  - Mikro- und makroräumliche Zusammenhänge der urnenfelderzeitlichen Hortfunde auf Höhenanlagen in Mähren. In: Hort und Raum. Aktuelle Forschungen zu bronzezeitlichen Deponierungen in Mitteleuropa (Hrsg. S. Hansen, D. Neumann, T. Vachta). Topoi Berliner Studies of the Ancient World 10. Berlin/Boston 2012, s. 199–209.
- L. Galuška

- spolupráce na projektu Pravdivý příběh Cyrila a Metoděje (řešitel Slovácké muzeum Uherské Hradiště s podporou Zlínského kraje), v jeho rámci pak autorství pěti kapitol v knize Počátky christianizace střední Evropy a byzantská misie (tiskem vyšlo 7. dubna 2013);
- Použití zlata v pravěku Moravy. In: Kolektiv autorů: Zlato ... symbol moci a bohatství. Katalog a soubor doprovodných textů k výstavě. Brno 2012, (M. Salaš, J Čížmářová, L. Galuška).

### **Spolupráce s médii**

- odborná spolupráce při tvorbě scénáře a role odborného poradce při realizaci filmového projektu - docudramatu Sv. Cyril a Metoděj – Apoštolové Slovanů (režie P. Nikolaev, producent Three brothers, natáčeno v Archeoskanzenu Modrá u Velehradu, Praha-Barandov, Praha-Řeporyje, klášter Doksany), červen – srpen 2012 (L. Galuška);
- televizní pořad o pečetidle z hradu Skály, natočený v rámci pořadů Záhady Toma Wizarada (L. Belcredi).

### **Různé**

Pravidelná přednášková, konzultační, oponentská a recenzně-posudková činnost, badatelský provoz, pořádání exkurzí a návštěvního dne (hrad Skály).

### **NUMISMATICKÉ ODDĚLENÍ**

Vedle vědeckých, dokumentačních a prezentačních aktivit v rámci schváleného plánu byla činnost numismatického oddělení zaměřena na stěhování vystaveného materiálu z uzavřené numismatické expozice Dějiny peněz na Moravě a Moravské medailérství zpět do depozitářů. Prvním rokem byl rovněž řešen výzkumný projekt financovaný GAČR P405-12-1422 na téma Měnová politika za vlády Leopolda I. a jeho synů (1657-1750) se zaměřením na území Moravy s dobou řešení 2012–2014 (řešitelka D. Grossmannová).

### **Aktivní účasti na vědeckých konferencích**

- 5. Internationaler Österreichischer Numismatikertag, Enns (Rakousko), 20. – 23. června 2012 (D. Grossmannová);
- Nálezy mincí od antiky po raný novověk (III.), Český Krumlov 11. – 14. září 2012 (D. Grossmannová a D. Kašparová).

### **Zahraněční služební cesty**

- v souvislosti se zpracováváním grantového projektu GAČR studium v rakouském státním archívu Österreichisches Staatsarchiv, Wien, 18. – 20. listopadu 2012. (D. Grossmannová);
- studium numismatického materiálu ve sbírkách Gabinetu Monet i Medali Muzeum Narodowego w Warszawie, 11. – 14. listopadu 2012 (D. Grossmannová);
- byla navázána spolupráce s Muzeem kancléřství nizozemských řádů v paláci Het Loo v Apeldoornu (Nizozemí), která souvisí s myšlenkou zorganizovat v roce 2015 při příležitosti 200. výročí vzniku Nizozemského království v MZM výstavu nizozemských řádů a vyznamenání a kde ve dnech 18. – 20. listopadu 2012 probíhalo první jednání na toto téma (za MZM se jednání zúčastnila D. Grossmannová).

### **Výstavní projekty**

Úspěšně byla realizována výstava Zlato ... symbol moci a bohatství, MZM 2. – 18. listopadu 2012 (garant výstavy D. Grossmannová).

### **Spolupráce s médii**

- Televize BTv – Rozhovor k výstavě Zlato .... symbol moci a bohatství, 18. října 2012 (D. Grossmannová);
- Český rozhlas Brno – Beseda k výstavě Zlato... symbol moci a bohatství, 9. listopadu 2012 (D. Grossmannová).

### **Další publikační a ediční činnost (mimo aktivity VO)**

- Zlato ... symbol moci a bohatství (ze sbírek Moravského zemského muzea). Katalog a soubor doprovodných textů k výstavě. Brno 2012, ISBN 978-80-7028-392-9 (kolektiv autorů, za NO D. Grossmannová);

- vydání odborného recenzovaného periodika Folia numismatica, Supplementum ad Acta Musei Moraviae, Scientiae sociales 96, 2011, č. 25/2 a 97, 2012, č. 26/1, ISSN 0862-1195 (redaktorka D. Kašparová).

### **ODDĚLENÍ DĚJIN LITERATURY**

#### **Sbírkotvorná činnost**

Získána další část pozůstalosti J. Gruši a O. Filipa, dovoz fondu Britské nadace (Roger Scruton), získán fond Jan Tesař (Z. Drahoš). Podařilo se zakoupit akvarel s portréty (karikaturami) redaktorů Lidových novin a pozůstalost redaktora Bohumila Marčáka: korespondence, tisky, osobní doklady (H. Kraflová).

#### **Aktivní účasti na vědeckých konferencích a přednášky pro veřejnost**

- Literarische Reisen in mährische Schlösser. Přednáška pro Deutsche Freunde und Förderer der Olga-Havel-Stiftung e.v. Berlin, 15. května 2012 na velvyslanectví České republiky v Berlíně (E. Jeřábková);

- Den s Marií Ebner Eschenbach, kombinovaná prohlídka s odborným výkladem a přednáškou o životě a díle Marie Ebner Eschenbach, Státní zámek Lysice 9. září 2012 (E. Jeřábková);

- Familie Dubsky, Friedrich Schiller und das Theater, přednáška na konferenci Deutsch als Sprache der (Geistes) Wissenschaften. Filozofická fakulta Univerzity Palackého v Olomouci. 17. – 18. května 2012 (E. Jeřábková).

#### **Výstavní projekty**

Zorganizovány výstavy Milovníci knížek a Charta 77 ve Vidni (Z. Drahoš, E. Jeřábková). Dále výstava „Hynku! – Viléme!! – Jarmilo!!!“ K. H. Mácha, kniže české poezie (od 9. listopadu 2011, dvě výstavy, převzaté z Památníku národního písemnictví a Národního muzea v Praze, v původní podobě do 31. března 2012). Dne 15. května 2012 otevřena reinstalovaná podoba, na místo výstavy Tvář K. H. Máchy instalována nová část Mácha moravským pohledem (scénář H. Kraflová), představující výtvarná díla s máchovskou tematikou ze sbírek oddělení dějin literatury MZM, moravské máchovské badatele a ohlas Máchova díla v tvorbě moravských básníků. V rámci doprovodných programů výstavy výklady pro základní a střední školy ve výstavě, komentované prohlídky v rámci Muzejní noci (19. května) a pro návštěvu Podvýboru pro kulturu Poslanecké sněmovny Parlamentu ČR (24. května), jakož i organizace přednášek (přednáškový sál Dietrichsteinského paláce).

#### **Spolupráce s médií**

- BTV: rozhovor o výstavě o K. H. Máchovi a obrazová reportáž pro pořad Vlna z Brna, vysíláno 27. února 2012 (H. Kraflová);

- Česká televize Brno: natáčení písemností z pozůstalosti Emanuela Masáka – dopisy spisovatelky Marie Wagnerové (pseudonym Felix Háj) – příprava materiálu. Vysíláno 20. května 2012 v cyklu Doteky víry (H. Kraflová);

- Rádio Petrov: rozhovor na téma Brněnské humoristické časopisy první republiky, vysíláno 2. dubna 2012, red. Monika Šuslíková (H. Kraflová);

- Jak šel čas aneb Literatura ve výstavách MZM: východiska, vývoj a výhledy. Vystoupení na 36. Semináři knihovníků muzeí a galerií AMG, Uherské Hradiště 5. září 2012, v bloku Expozice a výstavy literární a knižní kultury (H. Kraflová).

### **Další publikační a ediční činnost (mimo aktivity VO)**

Příprava katalogu k výstavě Milovníci knížek (Z. Drahoš). Autorství textů Kniže české poezie. Acta Mus. Moraviae, Sci. soc. 97, 2012, s. 307–310 a popularizačního seriálu Tajnosti minulosti, měsíčník KAM, roč. 57/2012, 9 pokračování: č. 1, s. 51; č. 2, s. 51; č. 3, s. 55; č. 4, s. 63; č. 6, s. 55; č. 7–8, s. 58–59; č. 9, s. 58–59; č. 10, s. 62–63; č. 12, s. 66–67 (témata: tiskové a divadelní zákony, vývoj kalendáře, školní rok v české historii, původní profese českých spisovatelů, čeští spisovatelé na cestách, věk českých spisovatelů-debutantů).

### **Různé**

Organizace literární soutěže Čtu a piši, tedy jsem (?) a výtvarné soutěže Ilustrujte Máchovo dílo (H. Krafllová, účast v porotě literární soutěže v květnu 2012 dále Z. Drahoš, vedoucí ODL, a E. Jeřábková). Spolupráce na organizaci dětské výtvarné dílny Moje hrady spatřené (H. Krafllová, s Dětským muzeem MZM, 28. ledna 2012). Organizace autorského čtení J. H. Krchovského na Muzejní noci (19. května, ve spolupráci s nakl. Host, H. Krafllová). Redakční spolupráce na kalendáři MZM na rok 2013 (H. Krafllová).

Z prostředků ISO-C byly realizovány v depozitáři ODL další regálové sestavy.

### **ODDĚLENÍ DĚJIN DIVADLA**

#### **Sbírkatovná činnost**

Sbírka byla permanentně rozšiřována o materiál poskytovaný zdarma divadly a soubory nebo vlastním sběrem (fotografie z inscenací, audiovizuální záznamy, písemnosti), dále byl systematicky shromažďován pomocný materiál jako programy a recenze. Významnější nestandardní akvizice v roce 2012 se nerealizovala. Standardně probíhala evidence, katalogizace, konzervování a restaurování sbírkových předmětů, a takéž průběžná revize sbírky. Mimo rámec běžných úkolů pokračovala reorganizace části sbírkového fondu (F fotografie) a byla prováděna jeho postupná dílčí zpětná elektronická katalogizace. Vlastní péči o sbírku zajišťovali 2 konzervátoři-restaurátoři. Z prostředků ISO-D byla dodavatelsky ak. mal. Igorem Fogašem restaurována opona kočovného loutkového divadla rodiny Pflégrů od Jana Bošky (inv. č. 80401) v ceně 87.000,- Kč.

#### **Výstavní projekty**

Proběhla příprava a realizace výstav Půvaby loutek a soch - Sochař Vojtěch Sucharda a jeho Říše loutek v MZM (duben – říjen 2012, ve spolupráci s divadlem Říše loutek a Národním muzeem Praha) a komorní výstavy Historické loutky ze sbírky MZM v rámci „Brněnských vánoce 2012 v Labyrintu pod Zelným trhem.“ TIC Brno, 26. listopadu – 23. prosince 2012, (J. Blecha). Realizována (ve spolupráci s oddělením dějin hudby) výstava Divadelní kostýmy Inez Tuschnerové. MZM, Palác šlechtičen, červen 2012 (A. Jochmanová, H. Ocetková) a (ve spolupráci s ND Brno) výstava Osobnosti Original Ballets Russes ve fotografii, foyer Janáčkova divadla, březen 2012 (H. Ocetková).

#### **Přednášky pro veřejnost a pedagogická činnost**

J. Blecha

- Výrazové prostředky a scénografické principy českého marionetového divadla, pro Studio Dům Evy Tálské (MZM, 3. února 2012);
- České marionetové divadlo, princip a technologie tradičních tzv. varietních loutek, pro frekventanty mezinárodního loutkářského semináře Leah Gaffen, Praha (MZM, 17. února 2013);
- Josef Šimek - chvalně známý „nejstarší“ loutkář na Moravě, pro Teatrológickou společnost, Institut umění – Divadelní ústav Praha (29. března 2012);
- Divadlo Říše loutek a vývojové tendence českého loutkového divadla v 1. pol. 20. století, pro studenty AVDN DIFA JAMU (MZM, 2. října 2012);
- Loutkové divadlo – dějinné podoby a proměny, FF MU, jarní semestr 2012.

A. Jochmanová

- Meziválečné české divadlo, MZM, pro U3, 1x březen, 1x prosinec;
- Romantické divadlo, MZM, pro U3, 1x březen;
- Osobnosti české divadelní režie, FF MU Brno, semestrální cyklus březen-duben 2012;
- Česká moderna: divadlo a osobnosti, FF MU Brno, podzimní semestr 2012.

Konzultace a posudky seminárních, bakalářských a diplomových prací studentů divadelní vědy FF MU, DF JAMU, sdružených uměnověd FF MU (J. Blecha, A. Jochmanová). Člen komise státních zkoušek (FF MU, JAMU, A. Jochmanová).

#### **Další publikační a ediční činnost (mimo aktivity VO)**

- Blecha, J. (ed.) – Novák, J. – Nespěšná Hamsíková, M.: Půvaby loutek a soch. Sochař Vojtěch Sucharda a jeho Říše loutek. Moravské zemské muzeum, Brno 2012.
- Blecha, J.: Juraj Hamar: Hry ľudových bábkarov Anderlovcov z Radvane. Slovenský národopis (Slovak Ethnology), 3/2012, s. 385–386.
- Ocetková, H.: PhDr. Eugenie Dufková /Personalía/. Acta Musei Moraviae, Sci. soc., 97, 2012, s. 1.

#### **Různé**

- účast v pracovní skupině pro přípravu zápisu fenoménu východočeského loutkářství do Seznamu nemateriálních statků tradiční kultury České republiky. Vytvoření odborného textu v souvislosti s přípravou nominace (13. června podání nominace, 13. října byla obhájena, J. Blecha);
- Malé velké divadlo – východočeské loutkářství od počátku po dnešek. Dokumentární film. Sdružení pro podporu tradic východočeského loutkářství, 2012 (J. Blecha, spoluautor námětu);
- realizace a dramaturgická příprava Koncertu žáků Baletní školy I. V. Psoty, který se konal v rámci festivalu Tanec Brno (Národní divadlo Brno, Mahenovo divadlo, 29. června 2012, H. Ocetková);
- rozličná popularizační vystoupení v rozhlasu a televizi v souvislosti s výstavami (Kultura v regionech, Dobré ráno s ČT, Apetýt, J. Blecha, A. Jochmanová),
- expertní posudky, determinace a expertizy divadelních předmětů (pro Divadelní ústav Praha, MLK Chrudim aj.);
- odborná konzultace projektů (projekt Axel Rembrandts Television s.r.o.Brno, Divadlo Karromato) Loutkové divadlo Radost – fenomén břeclavské kultury 20. Století;
- konzultace loutkářských sbírek J. Vorla a P. Jiráska.

#### **Členství v různých oborových organizacích**

J. Blecha

- UNIMA (UNion Internationale de la Marionette) – člen exekutivy Českého střediska, člen mezinárodní komise Research Commission and a conference, SIBMAS, Teatrologická společnost, Sdružení profesionálních loutkářů – člen exekutivy.

A. Jochmanová, H. Ocetková

- Teatrologická společnost.

#### **ODDĚLENÍ DĚJIN HUDBY**

Činnost oddělení dějin hudby byla v roce 2012 zásadně omezena rozsáhlou, generální rekonstrukcí budovy na Smetanově ul. 14, bývalé Janáčkovy varhanické školy, kde oddělení sídlí. Prioritním úkolem byla ochrana sbírek při dočasném vystěhování z těchto prostor a při následných řemeslnických pracích. Od září se vrátila z rodičovské dovolené Mgr. Simona Šindlářová na místo vedoucí oddělení, kde vystřídala PhDr. Jiřího Zahradku, Ph.D. I při rekonstrukci pokračovala akviziční a sbírkotvorná činnost, v omezené podobě i provoz studovny (počet badatelských návštěv: 69).

### **Vědecko-výzkumná činnost**

Vědeckovýzkumná a publikační činnost probíhala většinou v rámci Výzkumné organizace, na oddělení se dále pracuje na následujících grantových projektech:

- GAP409/12/0254 – Korespondence Leoše Janáčka. Finální etapa edičního zpracování fondu uloženého v Oddělení dějin hudby Moravského zemského muzea a dalších institucích, Hlavní příjemce: Masarykova univerzita, ředitel J. Zahrádka, spolupráce na projektu L. Janáčková);
- GA408/09/0404 – Editace korespondence Aloise Háby uložené v Českém muzeu hudby, GAČR, spolupráce na projektu O. Pivoda.

### **Výstavní projekty**

ODH uspořádalo nebo spolupřádalo celkem sedm výstav, o výstavu o R.Firkušném požádalo také muzeum v Napajedlech: Leoš Janáček a Národní divadlo v Brně, Foyer Mahenova divadla březen – duben 2012, Foyer Divadla Reduta, červenec - srpem 2012, Foyer Janáčkova divadla září – říjen 2012, kurátor J. Zahrádka; Pavel Rudolf: Grafické partitury, Památník Leoše Janáčka 30. března – 29. dubna 2012, kurátor J. Zahrádka; Divadelní kostýmy Inez Tuschnerové (Palác Šlechtičen 27. června – 2. října 2012, společně s oddělením dějin divadla, kurátoři J. Zahrádka, H. Ocetková, A. Jochmanová); Leoš Janáček na fotografiích (foyer Divadla Reduta červenec-srpen 2012, kurátor J. Zahrádka); Janáček v Brně (foyer Janáčkova divadla listopad 2012, kurátor J. Zahrádka); Druhotvary 3, interpretace partitur Leoše Janáčka (Památník Leoše Janáčka 20. listopadu 2012 – 6. ledna 2013, kurátor J. Zahrádka); Rudolf Firkušný – největší český pianista, výstava o životě a působení předního českého pianisty, 22. června – 30. září 2012, kurátoři O. Pivoda, V. Vejvodová (tato výstava zapůjčena Muzeu Napajedla, 23. listopadu 2012 – 31. ledna 2013).

### **Další aktivity**

Ve dnech 19. – 21. listopadu 2012 probíhalo 47. mezinárodní hudebněvědné kolokvium Brno: Genius loci, Ústav hudební vědy FF MU, Brno, kterého se aktivně zúčastnili: L. Janáčková, O. Pivoda, V. Vejvodová, J. Zahrádka. Organizace kolokvia: V. Vejvodová. Spolupráce na mezinárodním hudebním festivalu Leoš Janáček Brno 2012 (J. Zahrádka ad.).

### **Spolupráce s médii**

Rozhlas: Vltava, Studio D, 22. 11. 2012 17:00 Téma: Janáček v Brně i ve světě 2012. Hosté: Richard Novák (pěvec a dlouholetý člen ND Brno), John Tyrrell (britský muzikolog a janáčkovský badatel) a J. Zahrádka (muzikolog a editor Janáčkova díla pro nakl. Universal Edition); Vltava, Matiné 14. –18. 11. 2012 10:15, Téma: Janáček a Brno; ČRo Brno 18. 11. 2012, 7:04 – 18:00 Sedmé nástupiště s Olgou Jeřábkovou Hostem Olgou Jeřábkové muzikolog J. Zahrádka, repríza stanice Praha. Televize: ČT 24, pořad Před půlnocí, Téma: Na slovíčko s Janáčkem Host: J. Zahrádka, muzikolog Moderuje: Jan Hanák, 21. 11. 2012, 23:31 – 24:00.

### **ÚSTAV ANTHROPOS**

Odborné aktivity ústavu se nadále soustřeďovaly na výzkum pravěké těžby v Krumlovském lese, záchranný výzkum na Videňské ulici v Brně, výzkum v jeskyni Barové a sondáže v dalších jeskyních Moravského krasu, a výzkum populace starých Slovanů. Kromě vnitroustavních úkolů se dokončovaly grantové projekty, zmíněné níže. Dva bývalí a jeden současný pracovník ústavu redigovali 34. svazek řady Anthropos-Studies, věnovaný raně středověké populaci z pohřebiště v Dolních Věstonicích - Na Pískách. Čtyři z našich kurátorů jsou zapojeni do projektu VO a dva z našich odborníků přednášeli základní (povinné) kurzy na vysokých školách. Na všech úsecích pokračovaly terénní výzkumy: pracoviště paleolitu se věnovalo dlouhodobému projektu v Krumlovském lese (M. Oliva) a ověřovacímu výzkumu jeskyně Výпустku (P. Neruda). Ve spolupráci s organizací Archaia pokračoval výzkum epigravettienského sídliště na Videňské ulici v Brně (Z. Nerudová). Zdokumentováno a vyzvednuto bylo velké množství kamenné industrie a zvířecích kostí, Z. Nerudová). P.

Neruda dokončoval text o kamenné industrii z Bojnic, kterou klasifikoval v rámci grantového projektu Neandertálcí z Bojnic v časoprostorovém kontextu střední Evropy. Úsek antropologie spolupracuje s Ústavem archeologie a muzeologie MU a s ÚAPP Brno při vyzvedávání lidských pozůstatků a se speleology ZO ČSS 6-16 Tartaros při výzkumu jeskyně č. 606 Studené. Úsek kvartérní paleontologie provádí výzkum fosiliferních sedimentů jeskyně Barové ve spolupráci se speleology ZO ČSS 6-01 Býčí skála, dále spolupracuje s prof. R. Musilem (Ústav věd o zemi, PřF MU) při paleontologickém výzkumu Javoříčských jeskyní, spolupracuje se speleology Moravského speleologického klubu při výzkumu jeskyně č. 575 – F Značnou část pracovní kapacity úseku antropologie zabírá redigování mezinárodního časopisu Anthropologie, vycházejícího v angličtině (ved. redaktorku zastupuje po dobu mateřské dovolené P Galeta). M. Oliva je editorem Acta Musei Moraviae – sci. soc. a členem několika redakčních rad. Mimořádně sledovanou událostí bylo slavnostní předání lebek domorodců z Arnhemské země australské velvyslankyni a zástupcům původního obyvatelstva dne 18. 10. 2012 v Pavilonu Anthropos, provázené očistným kouřovým obřadem.

### **Vědecko-výzkumná činnost**

Pokračovalo řešení grantového projektu: Chronostratigrafická revize unikátní paleolitické stanice – jeskyně Kůlny GAČR P405/110406 (2011–2013, řešitel Z. Nerudová, spoluřešitel P. Neruda).

M. Galetová uzavřela grant GAČR P 405/10/1710, věnovaný studiu paleolitických ozdob.

### **Pedagogická činnost**

M. Oliva

- Univerzita Karlova, Praha: Starší a střední doba kamenná (přednášky a semináře povinného kurzu řady A);
- Západočeská univerzita v Plzni: Paleolit a mezolit ČR (přednášky a semináře povinného kurzu řady A);
- Vedení pěti doktorských (Ph.D.) disertačních prací na FF MU v Brně a ZČU v Plzni a několika prací diplomních a bakalářských;
- Slezská univerzita Opava – člen oborové rady postgraduálního studia archeologie (Ph.D.);
- ZČU Plzeň – člen oborové rady postgraduálního studia archeologie (Ph.D.);
- FF MU Brno: stálý člen Komise pro státní závěrečné doktorské zkoušky, Ústav Evropské etnologie;
- Konzultace studentům archeologie při tvorbě seminárních či magisterských pracích.

P. Neruda

- na Slezské univerzitě v Opavě přednáší jako externí spolupracovník Ústavu historie a muzeologie Archeologie českých zemí – paleolit a mezolit, a Denní život lovecko-sběračské komunity v paleolitu a Archeologie Evropy;
- na FF MU v Brně výběrové přednášky Denní život lovecko-sběračské komunity v paleolitu.

M. Galetová

- Fakulta výtvarných umění VUT v Brně, Katedra teorií - kurs Antropologie umění.

Konzultace studentům archeologie při tvorbě seminárních či magisterských prací (M. Oliva, P. a Z. Nerudová, Z. Tvrďý).

### **Přednášky pro veřejnost**

- 23. března 2012 muzeum Vedrovice (P. Neruda, Z. Nerudová);
- 5. dubna 2012 Nové Bránice (P. Neruda, Z. Nerudová);
- 30. května Muzeum Hradec Králové: Dějiny výzkumu českého paleolitu (M. Oliva);
- 27. září Muzeum Komenského, Přerov: Objevování tábořišť lovců mamutů v Předmostí... (M. Oliva).

### **Účast na vědeckých konferencích a seminářích v zahraničí**

- pracovní setkání Komise kostěnné industrie: v Institut für Ur- und Frühgeschichte der Universität Tübingen, Německo a v Institut de Paléontologie Humaine v Paříži (M. Galetová);
- konference Gepaard 26. dubna 2012 Bratislava; přednáška o výsledcích determinace zvláštního typu suroviny v jeskyni Pod hradem (Z. Nerudová, P. Neruda);
- Toulouse, 9. – 15. dubna 2012, Konference Hugo Obermaier Gess., příspěvky o epigravettienské lokalitě u Stadice (M. Oliva) a o novém projektu výzkumu jeskyně Kůlny (P. Neruda, Z. Nerudová);
- Paříž, 9. – 14. září 2012, Konference o pravěkém dolování, přednáška o karpatských radiolaritech (M. Oliva);
- vyžádaná přednáška na univerzitě ve Wroclavi (7. května 2012) o neandrtálcích (P. Neruda) a o chronostratigrafii počátku mladého paleolitu (Z. Nerudová). Vyžádaná přednáška o výsledcích revize chronostratigrafie v jeskyni Kůlně ve Wolbromi 24. – 28. září 2012 (P. Neruda, Z. Nerudová).

### **Jiné zahraniční služební cesty**

- Severní Německo, 16. – 23. září 2012, odborná archeologická exkurze (M. Oliva);
- Stáž v Archeologickém Institutu v Kyjevě (M. Galetová).

### **Organizace konferencí**

Konference SKAM, MZM 8. – 11. října 2012., organizátoři P. a Z. Nerudovi.

### **Ediční činnost**

- Acta Musei Moraviae, Sci. soc. vyšla čísla 1 a 2 2012 (M. Oliva, vedoucí redaktor);
- práce v redakčních radách časopisů Archeologické rozhledy a Anthropologie (M. Galetová, vedoucí redaktorka), ediční zpracování a vydání časopisu Anthropologie;
- International Journal of the Science, vyšel svazek 48/3 (2010) a 49/1 a 2 (2011), rediguje se 49/3 (2011);
- práce v redakční radě časopisu Anthropologie (P. Neruda).

### **Další publikační a ediční činnost (mimo aktivity VO)**

M. Galetová

- společně s Germonpré M., Sablin M., Després V., R., Hofreiter M., Stevens R.E., Stiller M. 2013. Palaeolithic dogs and the early domestication of the wolf: a reply to the comments of Crockford and Kuzmin 2012. Journal of Archaeological Science, 40.
- Données technologiques sur la gravure en ivoire de mammouth a l'Epigravettien : l'exemple du site de Mezin (Ukraine). Préhistoire, art et société LXV-LXVI, 2010-2011;
- společně s Bruzek J., Galeta P., Maestracci J. 2012 : Les empreintes de mains dans l'art pariétal : possibilités et limites d'interprétations mises en relief par l'anthropologie médico-légale. Préhistoire, art et société LXV-LXVI, 2010-2011;
- společně s Germonpré, M., Sablin Mikhail V. 2012: Palaeolithic dog skulls at the Gravettian Předmostí site, the Czech Republic. Journal of Archaeological Science Volume 39, Issue 1, January 2012, 184-202;

M. Oliva

- společně s Vencl. S.: Stadice – an Epigravettian site with non-utilitarian structures in NW Bohemia. Hugo Obermaier Gesellschaft – 54. Annual meeting in Toulouse, 51-52. Univ. Erlangen-Nürnberg 2012;
- Problematika radiolaritových industrií z Vlárského průsmyku v Bílých Karpatech. GEPAARD 2012 – 1. geologicko-paleontologická diskusia, Bratislava, 7-8. Sborník abstraktov, SNM Bratislava – Univerzita Konštantína Filozofa v Nitre;
- Lovci mamutů z Předmostí. In: J. Šmeral ed. Umění z času lovců, katalog výstavy, 10-12. Muzeum Komenského, Přerov;



- Ústav Anthropos Moravského zemského muzea. In: J. Šmeral ed: Umění z času lovců, katalog výstavy, 7. Muzeum Komenského, Přešov;
- společně s Čermáková, E.: Zajímavý přírůstek k Burianovské sbírce v Ústavu Anthropos. Acta Musei Moraviae, Scientiae sociales. Časopis moravského muzea, vědy společenské 97, 2012, 141-142.;
- Rohovce z Krumlovského lesa a nejstarší osídlení okolí Vedrovic. Vedrovický zpravodaj, srpen 2012, 18-19;
- The White Carpathian radiolarites – questions on chronology, extraction and distribution. In: Flint Mining in Pre- and Protohistoric Times, UISPP Commission, Paris 11-12 September 2012, Abstracts, str. 15;
- Vzácné jubileum. Acta Musei Moraviae, Scientiae sociales. Časopis moravského muzea, vědy společenské 97, 2012, 311-312;
- Z. Nerudová
- zpráva z konference: Setkání společnosti SKAM v Brně. AR 64/3;
- zpráva z konference: European Middle Palaeolithic during MIS8 – MIS 3 cultures – environment – chronology. AR 64/3;
- recenze knihy: Karel Valoch a kolektiv autorů: Kůlna. Historie a význam jeskyně. AR 64/2, 386-388;
- zpráva z konference: Setkání společnosti Huga Obermaiera v Toulouse. AR 64/2, s.365;
- společně s Neruda, P.: The First Results of Chronostratigraphic Revision of the Palaeolithic Sequence from the Kůlna Cave (Moravian Karst, Czech Republic). In: Hugo Obermaier-Gesellschaft, 54. Jahrestagung in Toulouse, 10. - 14. April 2012, 39-41;
- společně s Přichystal, A. - Neruda, P.: Revize nálezů z jeskyně Pod hradem v Moravském krasu. AR 64,136-152.pdf;
- společně s Přichystal, A. 2012: Rozbor kamenné štipané industrie ze sídliště Kosof (okr. Praha-Západ). Sborník Prací Filozofické Fakulty Brněnské Univerzity Studia Minora Facultatis Philosophicae Universitatis Brunensis M 17, 9-25.
- P. Neruda
- Malík, Pavel – Neruda, Petr 2012: Záchraný archeologický výzkum v Opavě-Malých Hošticích, okr. Opava. Badania archeologiczne na Górnym Śląsku i ziemiach pogranicznych w latach 2009-2010, 32-35. Katowice, Śląskie Centrum Dziedzictwa Kulturowego w Katowicach.
- M. Roblíčková
- společně s Salaš M., Jarošová I., Kočár P., Nývltová Fišáková M 2012: Potravní zdroje obyvatelstva mladší doby bronzové na Cezavách u Blučiny: analýzy bioarcheologických pramenů. Archeologické rozhledy LXIV-2012, 391-442;
- společně s Salaš M., Dočkalová M., Horáčková L., Jarošová I., Nedbalová J., Nývtová Fišáková M., Petřík J., Vargová L. 2012: Mladobronzová kumulace lidských skeletů na Cezavách u Blučiny (okr. Brno-venkov) a její environmentální kontext. Památky archeologické CIII, 2012, 173-231;
- 2012: Zvířecí osteologický materiál z paleolitických lokalit Brno – Štýřice III a Brno – Štýřice IIIa. In: Hladilová Š., Doláková N., Dostál O. Eds.: 13. česko-slovensko-polský paleontologický seminář. Sborník příspěvků. Brno 2012, pp. 59-60.

## PAVILON ANTHROPOS

Program Pavilonu Anthropos (výstavy, přednášky, prezentace projektů aj.) v roce 2012 pokračoval v tradici úspěšných výstav a doprovodných akcí pro veřejnost a rozvíjel témata z oblastí archeologie, kulturní antropologie, etnologie a historie. V roce 2012 byly po celý rok kromě stálých expozic instalovány dvě výstavy ze sbírek MZM – galerie obrazů Z. Buriana Viděl světy dávno minulé a Umění australským domorodců – za posledními lidmi doby kamenné, připravená k připomenutí 50ti letého výročí otevření obnoveného Pavilonu Anthropos v brněnských Pisárkách. O úspěšném chodu stálých expozic a výstav Pavilonu

Anthropos svědčí přehled návštěvnosti a tržeb i intenzivní využití lektorské služby především školními skupinami, která poskytuje odborný výklad ve stálých expozicích. Ve všech případech byl oproti roku 2011 zaznamenán nárůst jak počtu návštěvníků, tržeb, tak také vyžádaných odborných výkladů k expozicím (516 v roce 2012 oproti 410 v roce 2011). Stále rostoucí zájem o expozice Pavilonu Anthropos se projevuje i značným počtem návštěvníků v průběhu květnové “Muzejní noci”, který mezi brněnskými objekty bývá pravidelně jeden z nejvyšších. Výstavní prostory Anthropos v tomto roce navštívilo přes 10.000 osob.

### **Vědeckovýzkumná činnost**

Odborné aktivity se zaměřily na další systematické zpracování a digitalizaci archivních fondů Ústavu Anthropos – především písemné pozůstalosti a korespondence Karla Absolona a také ke konečnému monografickému zpracování materiálů z dějin meziválečné archeologie na Moravě. K archivnímu zpracování a digitalizaci byly také využity prostředky z rámce institucionálního financování na dlouhodobý koncepční rozvoj výzkumné organizace MZM (P. Kostrhun).

### **Výstavní projekty**

- Umění australských domorodců – Za posledními lidmi doby kamenné- výstava se sbírek Ústavu Anthropos MZM, získaných při vědecké expedici zakladatele Anthroposu Jana Jelínka do severní Asutrálie v roce 1969. Výstava prezentuje cenný soubor australských domorodců maleb na kůře, etnografický a archeologický materiál a rozsáhlé kopie skalních maleb. K výstavě je vydán doprovodný katalog. Instalace byla veřejnosti přístupná po celý rok (ukončení výstavy 14. dubna 2013). Během roku výstavu navštívilo 10.550 osob;

- Zdeněk Burian – viděl světy dávno minulé..., galerie obrazů Z. Buriana ze sbírek MZM. Z rozsáhlého celku více jak 200 olejů byl vybrán celek 55 děl, tematicky zaměřený na evoluci lidského rodu a kultury a Burianovy rekonstrukce života pravěkých lovců a sběračů. Instalace je doplněna archivními osobními dokumenty i promítaným dokumentem. K výstavě byl připraven doprovodný katalog. Galerie byla veřejnosti přístupná po celý rok a zhlédlo ji 12.475 návštěvníků.

### **Spolupráce s médii**

V souvislosti s připravovanými výstavami a doprovodnými akcemi Pavilonu Anthropos byla navázána systematická aktivní spolupráce s médii: živá vystoupení a interview v pořadu ČT – Kultura v regionech, Brněnská 1 – Kultura; zpravodajství – ČT, Prima, Nova, Český rozhlas. Tisk: MF-Dnes, Právo, Lidové Noviny, Rovnost aj. (P. Kostrhun).

### **Pedagogická a lektorská činnost**

P. Kostrhun

- Filozofická fakulta MU: Antropologie a kultura I. a II. (přednášky a semináře povinného kurzu řady A). Konzultace studentům při tvorbě seminárních či magisterských prací;

- Cyklus veřejných přednášek o významných regionálních osobnostech z dějin vědy: MZM, Blansko, Rájec n. Svitavou (J. Wankel, J. Knies, K. Absolon).

E. Vaníčková, J. Křížová

- Pravidelná lektorská činnost v Pavilonu Anthropos – výklady k expozicím Morava lovců a sběračů, Nejstarší umění Evropy, Příběh lidského rodu, Genetika ve vývoji člověka, Paleolitické technologie, Po stopách pleistocenních savců. Celkem bylo provedeno 516 výkladů, které vyslechlo 10.421 osob (převážně školní mládež).

### **Zahraněční služební cesty**

P. Kostrhun

- 19. – 21. dubna 2012, Kraków – studium archivních materiálů k dějinám meziválečné archeologie, Muzeum Archeologiczne;

- 3. – 8. září 2012, Litva, Lotyšsko, Estonsko – příprava výstavy „Baltové“ pro rok 2013;
- 23. – 25. září 2012, Warszawa – studium archivních materiálů k dějinám meziválečné archeologie, PAN, Muzeum Archeologiczne;
- 1. – 2. listopadu 2012, Vídeň – studium archivních materiálů k dějinám meziválečné archeologie, Naturhistorisches Museum.

## **GENETICKÉ ODDĚLENÍ GREGORA MENDELA PRO HISTORII BIOLOGICKÝCH VĚD – MENDELIANUM**

Oddělení historie biologických věd a genetiky – Mendelianum se zabývá interdisciplinárním výzkumem v oblasti dějin, metodologie a filozofie přírodních věd a genetiky se zvláštním důrazem na studium objevu, života a díla osobnosti - Johanna Gregora Mendela. Hlavní aktivitou pracovníků oddělení v roce 2012 byla pokračující práce na projektu budování návštěvnického centra Mendelianum – atraktivní svět genetiky. Moravské zemské muzeum získalo podporu pro tento projekt v rámci výzvy Ministerstva školství, mládeže a tělovýchovy pro čerpání ze Strukturálních fondů EU v oblasti Operačního programu Výzkum a vývoj pro inovace (OP VaVpI), prioritní osa 3 – Komericializace a popularizace VaV, Výzva 1.3 pro oblast podpory 3.2 Propagace a informovanost o výsledcích VaV a na základě rozhodnutí ministra školství ze dne 13. prosince 2011 byla tato dotace č. 0180/09/01 poskytnuta v plném rozsahu. Samotný projekt byl zahájen 1. ledna 2012. Úspěšný průběh prací na projektu je pravidelně a podrobně dokumentován ve čtvrtletních Monitorovacích zprávách. Dosažením hlavního mezníku pro rok 2012 bylo zahájení stavební rekonstrukce v Biskupském dvoře, které se uskutečnilo 26. září 2012 za přítomnosti médií a veřejnosti. Práce na budování centra i nadále úspěšně pokračuje. Úspěšným bylo i uspořádání dalšího ročníku odborné konference Mendel Forum 2012, které proběhlo na půdě Moravského zemského muzea v Dietrichsteinském paláci dne 25. června 2012, tématem bylo 190. výročí narození J. G. Mendela. Další úspěšnou aktivitou v rámci tohoto mendelovského výročí bylo uspořádání akce Vzdělávací víkend v Mendelově Brně ve dnech 20. – 22. července 2012 a výstavy Prázdninové toulky Mendelovým Brnem. Tato výstava proběhla 20. července – 31. srpna 2012 v hale Dietrichsteinského paláce. Konečně neméně úspěšným počinem byla akce Mendel Medal and Lecture 2012, při které byla udělena dne 28. listopadu 2012 Mendelova pamětní medaile Profesoru Robertu C. Karnovi (Department of Medicine, University of Arizona USA) za jeho mimořádně přínosnou podporu projektu Mendelianum – atraktivní svět genetiky.

### **Vědeckovýzkumná činnost**

Oddělení i nadále věnuje dalšímu výzkumu Mendelovy vědecké práce v souvislosti s přijetím a dalším historickým vývojem interpretace jeho objevu.

### **Výstavní projekty**

U příležitosti 190. výročí narození J. G. Mendela byla uspořádána v hale Dietrichsteinského paláce výstav Prázdninové toulky Mendelovým Brnem, která proběhla od 20. července – 31. srpna 2012. Na počátku roku jsme zahájili budování nové expozice v rámci centra Mendelianum – atraktivní svět genetiky.

### **Přednášky pro veřejnost**

- Mendelovy pokusy s hybridy, 25. 6. 2012 Dietrichsteinský palác, Brno (J. Sekerák);
- Komentované promítání – J. G. Mendel – neustálá výzva, 20. července 2012, Dietrichsteinský palác, Brno (J. Sekerák);
- Masarykova univerzita třetího věku, G. Mendel a počátky genetiky (J. Sekerák);
- 190. výročí narození J. G. Mendela – prázdninové akce, 25. června 2012 Dietrichsteinský palác, Brno (E. Matalová);
- Milníky Mendelova života, 20. července 2012, Dietrichsteinský palác, Brno (A Matalová).

### **Spolupráce s médií**

- ČT 24 – Před 190 lety se narodil otec genetiky, 20. července 2012;  
- KAM/ č. 7-8, Kam za poznáním, Mendelovi k narozeninám; KAM 10, Co víte o J. G. Mendelovi? Mendelovo Brno; KAM 11, Znáte osobnost J. G. Mendela a jeho vědecký a kulturní odkaz?; KAM 12, Mendelovo Brno ve čtyřech ročních obdobích – ZIMA.

### **Ediční činnost**

- Folia Mendeliana 2012, 48/1 a 48/2, ISSN 0085-0748;  
- Mendel Forum 2012, Sborník konference, ve spolupráci s Veterinární a farmaceutickou univerzitou v Brně, 2012, 57 s. ISBN 978-80-7305-622-3.

### **Účast na vědeckých konferencích a seminářích**

Gregor Mendel between Naturphilosophie and Positivism. V. Mezinárodní kongres European Society for the History of Science (ESHS) 2012 v Aténách, "Scientific cosmopolitanism and local cultures: religions, ideologies, societies", 31. října – 4. listopadu 2012 (J. Sekerák).

### **ETNOGRAFICKÝ ÚSTAV**

V poslední době jsme svědky opakované diskuze na téma identita, a to jak v rovině lokální, tak i národní. Na jejím utváření se jako společenské a zároveň vědecké instituce podílejí rovněž muzea. Náplň činnosti Etnografického ústavu do tohoto okruhu přesně zapadá, protože díky rozsáhlé poradenské službě se podílíme na formování identity v konkrétním místě a prostřednictvím výstav pak vytváříme obraz o identitě národní. Proto se naše úsilí neustále koncentruje na vybudování stálé národopisné expozice. Dosud se bohužel nepodařilo tuto ideu dovést do konce a to i přes veškerou připravenost k realizaci ze strany EÚ. Na počátku roku 2013 podalo vedení MZM náměstkyni ministra kultury žádost o přiděl finančních prostředků na vybudování stálé expozice. Podařilo se však vypracovat podkladový materiál pro získání finančních prostředků na realizaci expozice prostřednictvím Norských fondů. Materiál je dle projektového manažera kompletní včetně detailního rozpoložování rozpočtu a dokladování norských kontaktů a bude součástí výběrového řízení na podzim tohoto roku. Za úspěch považují udělení první ceny České národopisné společnosti v kategorii výstava za projekt Moravská Hellas – fotografie Erwina Rauppa, který je společným dílem kolektivu autorů pod vedením kurátorky EÚ H. Beránkové. Úspěšně rovněž pokračovala partnerská spolupráce s Filozofickou fakultou Masarykovy univerzity v rámci projektu Partnerství a sítě. Vedle již klasické praxe zaměřené na seznámení s jednotlivými fondy ústavu studenti připravili a realizovali výstavu „Street music“, která velmi živou formou mapovala fenomén pouličních muzikantů (kurátorky: A. Kalinová, H. Beránková, J. Sixtová). Za hranice obvyklých muzejních prostor vystoupila výstava Sousedé na talíři, která byla instalována na brněnském výstavišti v rámci mezinárodního potravinářského veletrhu Salima (kurátorka H. Dvořáková). V závěru roku jsme se pomocí textilních objektů inspirovaných tradičním oděvem z dílny přední české designérky Liběny Rochové pokusili představit etnografií jako obor, který není jen zahleděn do minulosti ale jako obor, který může být inspirativní i pro design III. tisíciletí (kurátorka H. Dvořáková). Nadále spolupracujeme se sférou cestovního ruchu a byly jsme osloveny i propagačním a lifestyleovým magazínem Brno Business&Style, kde jsme publikovaly profily jednotlivých fondů. Pracovnice EÚ pravidelně zajišťují program celobrněnské akce Fašánek, jehož úroveň je ve vazbě na aktivní účast EÚ veřejností vnímána a oceňována. Podílíme se rovněž na naplnění programu Muzejní noci a dalších aktivitách MZM.

## **BOTANICKÉ ODDĚLENÍ**

### **Sbírkotvorná činnost**

Vedle řady menších akvizicí je nejvýznamnější poměrně početná akvizice 800 položek z Peloponésu (Řecko), které byly získány jako výsledek akce „OPTIMA Iter Mediterraneum VII, 1995“, na které se podílel K. Sutorý. Akce proběhla již před osmi roky, ale nasbíraný materiál byl zpracován a rozeslán organizátory teprve v loňském roce. V materiálu se nachází i pět dokladů typového materiálu. Intenzivně pokračovalo i podchyzení sbírkového fondu do databáze DEMUS. Celkem bylo za rok zapsáno 13.691 inventárních čísel čímž databáze dosáhla celkového počtu 105.349 podchyčených dokladů.

### **Výzkumná činnost**

Probíhala v rámci VO. Výjimkou je podíl S. Kubešové na grantu Masarykovy univerzity – Změny biodiverzity na přechodu pleistocénu a holocénu: současné analogie v reliktních ekosystémech Sibíře (GAP504/11/0454) a V. Antonína na taxonomicko-fylogenetickém projektu o druzích rodu *Gymnopus* v Korejské republice (Diversity and molecular taxonomy of marasmielloid and gymnopoid fungi (Basidiomycota, Omphalotaceae) in the Republic of Korea ve spolupráci s Korejským lesnickým výzkumným ústavem v Soulu. Z obou projektů vzešly i publikace (viz níže).

### **Osvětová činnost**

Nejvýznamnějším počinem v oblasti osvětové byla bezesporu výstava uspořádaná ve spolupráci s Muzeem Podorlicka Svědkové z úsvitu časů – poznejte svět lišejníků a mechorostů, která se konala v Mramorových sálech ve dnech 8. února – 2. září 2012 a byla doplněna doprovodnými akcemi. K. Sutorý a S. Kubešová se aktivně podíleli na jednání X. sjezdu České botanické společnosti, který se konal u příležitosti stého výročí založení společnosti ve dnech 4. – 6. září 2012 v Praze. Jako každoročně proběhlo na půdě botanického oddělení i podzimní jednání botanické komise AMG ve dnech 16. – 17. října 2012. Pokračovala poradenská činnost houbařské poradny, která se rovněž podílela na organizaci pravidelného přednáškového cyklu (6 přednášek).

### **Zahranční cesty**

K. Sutorý ve dnech 11. – 16. června 2012 navštívil poloostrov Athos v Řecku, kde pokračoval ve sběru materiálu a v hledání stop po zde zahynuvším moravském botanikovi E. Formánkovi a ve dnech 17. – 25. září 2012 navštívil Botanical institute V.L. Komarova Russian Academy of Sciences, v St. Peterburgu. Návštěva měla za cíl seznámení se s materiálem čeledi Boraginaceae. Mimo tyto cesty absolvoval K. Sutorý několik krátkodobých návštěv v herbariových sbírkách v Praze, Budapešti, Vídni a Londýně, kde bylo hlavním cílem vyhledávání typových dokladů spojených s J. Freynem. S. Kubešová se účastnila ve dnech 10. – 20. 8. 2012 v Lotyšsku a Estonsku konference „5th Meeting on the Biology of Sphagnum“ a ve dnech 25. června – 13. července 2012 podnikla cestu do Ruské federace, kde probíhal botanický terénní výzkum v rámci grantu s MU. V. Antonín 10. – 24. července 2012 navštívil Korejskou republiku a realizoval terénní sběrnou cestu v rámci společného projektu s korejskými partnery Diversity and molecular taxonomy of marasmielloid and gymnopoid fungi (Basidiomycota, Omphalotaceae) in the Republic of Korea. V rámci pobytu byla také přednesena vyžádaná přednáška Macromycetes of the Republic of Korea. Results of the field research 2007–2009 and 2011. Dále se V. Antonín zúčastnil ve dnech 24. – 29. října 2012 29. konference Taxa e cenosi fungine nell'area del mediterraneo v Itálii. Jedním z hlavních cílů cesty bylo jednání o velkém projektu taxonomického a fylogenetického zpracování evropských druhů komplikovaného rodu tmavobělka (*Melanoleuca*). Ve dnech 20. – 24. června 2012 V. Antonín navštívil mykologické pracoviště Národní botanické zahrady

v Meise v Belgii. Cílem cesty byl výběr diapozitivů a barevných kreseb z archivu pracoviště pro připravovanou knižní monografii afrických druhů rodů *Crinipellis* a *Chaetocalathus*. Kniha vyšla v únoru 2013. Pro botanické oddělení byl významný nástup nové knihovnice v polovině roku, čímž se po více jak roční pauze obnovila práce knihovny oddělení.

#### **Další publikační a ediční činnost (mimo aktivity VO)**

Axmanová I., Chytrý M., Zelený D., Li C.-F., Vymazalová M., Danihelka J., Horsák M., Kočí M., Kubešová S., Lososová Z., Otýpková Z., Tichý L., Martynenko V.B., Baisheva E.Z., Schuster B. & Diekmann M. (2012): The species richness–productivity relationship in the herb layer of European deciduous forests. *Global Ecology and Biogeography* 21: 657–667;

Chytrý M., Ermakov N., Danihelka J., Hájek M., Hájková P., Horsák M., Kočí M., Kubešová S., Lustyk P., Otýpková Z., Pelánková B., Valachovič M. & Zelený (2012): High species richness in hemiboreal forests of the northern Russian Altai, southern Siberia. – *Journal of Vegetation Science* 23: 605–616;

Antonín V., Ryoo R., Ka K.- H. & Shin H.- D. (2012): Marasmioid and gymnopoid fungi of the Republic of Korea. 5. Marasmius sect. *Hygrometrici*. – *Mycotaxon* 119: 405–411. <http://dx.doi.org/10.5248/119.405>;

Antonín V., Ryoo R. & Shin H.- D. (2012): Marasmioid and gymnopoid fungi of the Republic of Korea. 4. Marasmius sect. *Sicci*. – *Mycol. Progress* 11: 615–638. <http://dx.doi.org/10.007/s11557-011-0773-y>.

### **ENTOMOLOGICKÉ ODDĚLENÍ**

#### **Sbírkotvorná činnost**

Darem byla získána od Ústavu botaniky a zoologie Přírodovědecké fakulty MU v Brně významná sbírka brouků sběratele K. Mazury (29.080 ks) a část sbírky dvoukřídleho hmyzu J. Čepeláka, zahrnující převážně neurčený materiál z území bývalého Československa (15.773 jedinců). Dále byla zakoupena část sbírky brouků J. Chromého (810 exemplářů) – jedná se o průřez různými čeleděmi brouků především z území Čech a Moravy a s důrazem na faunu savčích nor. Nákupem byla rovněž nabyta fotografická pozůstalost R. Hrabáka zahrnující přes deset tisíc barevných diapozitivů 1.024 druhů evropských motýlů. Bylo vypreparováno 17.616 jedinců hmyzu. Materiál brouků z Madagaskaru je v současné době determinován s cílem vybudovat v MZM rozsáhlou sbírku z této zoogeograficky zajímavé oblasti (v roce 2012 byla založena sbírka Staphylinidae). Koncem roku započala též preparace materiálu kříšů z ostrova Sokotra, nasbíraného během expedice v létě 2012. Za pomoci externího spolupracovníka O. Jakeše bylo dokončeno třídění přírůstků motýlů ze sbírek jednotlivých sběratelů (zejména J. Skýpaly) do systematické sbírky. Celý rok probíhalo ve spolupráci s O. Vašíčkem nové uspořádání sbírky listorohých brouků. Koncem roku 2012 započala redeterminace brouků čeledi *Histeridae* T. Lacknerem, historické sbírky budou rovněž včleněny do sbírky systematické. Pokračovalo rovněž třídění a determinace materiálu řádu Hemiptera, na němž se dlouhodobě podílejí naši kurátoři ve spolupráci s emeritním zaměstnancem oddělení P. Lautererem a několika zahraničními experty (v souvislosti s přípravou publikací založených na sbírkách MZM byl determinován zejména materiál ploštic z Madagaskaru a kříšů, mer a ploštic z moravské strany Bílých Karpat).

#### **Knihovna**

Knihovna entomologie eviduje 55.250 knihovních jednotek. Přírůstek v roce 2012 činil 1.314 knihovních jednotek, z čehož podstatnou část tvořily separáty prací Jiřího Dlaboly věnované skupině Homoptera a Václava Vysokého věnované mravencům (*Formicidae*). Elektronická databáze periodik a monografií je průběžně doplňována během celého roku. Knihovnu navštěvovala řada registrovaných uživatelů, kromě toho bylo vyřízeno i několik meziknihovních výpůjček.

### **Vědeckovýzkumná činnost**

P. Baňář se zabývá studiem taxonomie ploštic infrařádu Enicocephalomorpha, čeledi Reduviidae a Plokiophilidae. V těchto skupinách během roku připravoval několik publikací, zejména z oblastí Afriky a Madagaskaru. Kromě toho popsal z Madagaskaru společně s P. Hlaváčem nový rod brouka čeledi Staphylinidae: Pselaphinae. Společně s P. Kmentem je autorem rozsáhlé práce o rozšíření ploštic Bílých karpát. J. Kolibáč v průběhu roku redigoval zvláštní číslo Acta Mus. Moraviae, Sci. biol., věnované hmyzu Bílých Karpát [Malenovský I., Kment P. & Konvička O. (eds.): Species inventories of selected insect groups in the Bílé Karpaty Protected Landscape Area and Biosphere Reserve (Czech Republic). Acta Musei Moraviae, Scientiae biologicae (Brno) 96 (2) (2011): 1–933.] a dále dvě řádná čísla ročníku 97(2012). V srpnu 2012 se aktivně zúčastnil XXIV. Mezinárodního entomologického kongresu v Daegu, Korea, (ICE 2012), kde přednesl příspěvek „The oldest fossil Cleroidea and Cucujoidea“ a moderoval úvodní sekci kongresu „Phylogeny and Evolution of the Coleoptera“. Dále během roku (1) pokračoval ve studiu druhohorních fosilií Cucujiformia, (2) do knihy o Cleridae napsal kapitolu o fosilní fauně čeledi se světovým přehledem její systematiky (vyšlo 2013), (3) publikoval popis nového rodu a druhu *Onerunka longi* vzácné čeledi Thanerocleridae z Nové Guinee včetně taxonomických změn v taxonomii čeledi (4) pokračoval v práci na knižní publikaci shrnující poznatky o systematice, biogeografii, biologii a morfologii Trogossitidae. I. Malenovský se věnuje výzkumu se zaměřením především na řád Hemiptera. Ve spolupráci s P. Kmentem (Národní muzeum) a O. Konvičkou (Správa CHKO Bílé Karpaty) připravil do tisku jako editor zvláštní číslo časopisu Acta Mus. Moraviae, Sci. biol., shrnující výsledky výzkumu fauny hmyzu moravské strany Bílých Karpát a autorsky se v něm podílel na 4 článcích věnovaných přírodním poměrům, merám, křísům a souhrnnému zhodnocení historie a současného stavu poznání biodiverzity bezobratlých této oblasti. Ve spolupráci s R. R. Wangem a A. P. Liangem z Čínské akademie věd v Pekingu a T. Bourgoinem z Muséum d'histoire naturelle v Paříži připravil do tisku revizi křísů rodu *Pseudoparicana* (Tropiduchidae) z Nové Guinee. Záhájil studium křísů a mer ostrova Sokotra a ve spolupráci s P. Baňářem revizi endemického rodu *Paulianiana* z Madagaskaru. V rámci ČR se věnoval faunistickému průzkumu středního Polabí a západního Krušnohoří a ve spolupráci s R. Tropkem z Jihočeské univerzity a Entomologického ústavu AV ČR výzkumu společenstev hmyzu v lokalitách ovlivněných těžbou nerostných surovin.

### **Prezentace na vědeckých konferencích a seminářích**

Kment P., Baňář P.: Species inventory of true bugs (Hemiptera: Heteroptera) of the Bílé Karpaty Protected Landscape Area and Biosphere Reserve (Czech Republic). 6th European Hemiptera Congress, 25. – 29. června 2012, Blagoevgrad, Bulgaria;

Kolibáč, J.: The oldest fossil Cleroidea and Cucujoidea. O101M10, Taxonomy. XXIVth International Congress of Entomology, „New Era in Entomology“, August 19–25, 2012. Daegu, Korea;

Kment P., Malenovský I., Konvička O.: Nejen orchideje: biodiverzita bezobratlých živočichů v CHKO a BR Bílé Karpaty. Zoologické dny, 9. – 10. února 2012, Olomouc.

### **Zahraníční služební cesty**

- Budapešť, Maďarsko, 30. – 31. ledna 2012 Náplní cesty do entomologického oddělení Národního muzea v Budapešti (Hungarian Natural History Museum) bylo studium sbírek, srovnání typových exemplářů popsaných G. Horváthem a determinovaného materiálu australských ploštic. Kodaň, Dánsko, 3. – 8. února 2012. Náplní cesty do Natural History Museum of Denmark bylo studium sbírek této instituce, včetně Fabriciovy sbírky. Ženeva, Švýcarsko, 20. – 23. listopadu 2012. Náplní cesty do Přírodovědného muzea v Ženevě (Muséum d'histoire naturelle de la Ville de Genève) bylo třídění mimořádných lihových sbírek této instituce a zápůjčka studijního materiálu do Brna (P. Baňář);

- Innsbruck, Rakousko, 23. – 24. dubna 2012 Cílem cesty bylo fotografování a měření typových exemplářů podkornic (Heteroptera: Aradidae) popsanych E. Heissem. Indie, Arunachal Pradesh, 26. dubna – 9. června 2012. Entomologická expedice, sběr materiálu hmyzu v zachovalé části sv Indie (L. Dembický);
- Daegu, Korea, 19. – 25. srpna 2012 Aktivní účast na XXIVth International Congress of Entomology, „New Era in Entomology“. Kromě samotné prezentace bylo přínosem navázání vztahů a upevnění spolupráce s řadou zahraničních entomologů (J. Kolibáč);
- Jemen, Sokotra, 5. – 24. června 2012 Entomologická expedice ve spolupráci s Mendelovou univerzitou Brno a Národním muzeem Praha, výzkum a sběr hmyzu skupiny Hemiptera. Byl získán materiál kříšů, mer a ploštic z této málo probádané oblasti, včetně řady dosud neznámých druhů. Německo, Mnichov, 30. 8. – 2. 9. 2012. Účast na konferenci 19. Mitteleuropäische Auchenorrhyncha-Tagung a studium sbírek kříšů Zoologische Staatssammlung München (I. Malenovský).

#### **Pedagogická a lektorská činnost**

- Výuka předmětů Taxonomie, fylogenetika a zoologická nomenklatura a Entomologie pro pokročilé a vedení bakalářských prací ze zoologie, Přírodovědecká fakulta, Masarykova univerzita v Brně a příprava a hodnocení krajských kol Biologické olympiády v rámci krajské komise pro Jihomoravský kraj, kategorie A, B (Mendelova univerzita a CVC Lužánky, Brno, I. Malenovský).

#### **Přednášky a exkurze**

- Exkurze za hmyzem do národní přírodní rezervace Býčí skála v Moravském krasu v rámci projektového týdne biologie studentů sexty a sekundy Biskupského gymnázia Brno, Fauna ostrova Sokotra – přednáška v rámci Zoologického semináře Ústavu botaniky a zoologie Přírodovědecké fakulty Masarykovy univerzity (I. Malenovský),
- Druhohorní paleontologie hmyzu a ICE2012 – přednášky v rámci Zoologického semináře Ústavu botaniky a zoologie Přírodovědecké fakulty Masarykovy univerzity, (J. Kolibáč).

#### **Ediční činnost**

- Redakce Acta Musei Moraviae, Scientiae biologicae (J. Kolibáč). Spolupráce na redakci časopisu Acta Entomologica Musei Nationalis Pragae (I. Malenovský).

#### **Různé**

- Emeritní odborný pracovník oddělení, P. Lauterer, prováděl determinaci a diagnostiku hospodářsky významných druhů hmyzu pro Státní rostlinolékařskou správu v Olomouci, Katedru buněčné biologie a genetiky PFF UP v Olomouci a Výzkumný a pěstitelský ústav ovocnářský v Holovousích.

### **GEOLOGICKO-PALEONTOLOGICKÉ ODDĚLENÍ**

#### **Sbírkotvorná činnost**

- Sbírkový fond byl obohacen o nové unikátní nálezy z lokality Litenčice, jako například zbytky hmyzu (mravenec, ploštica), které velmi významně doplňují obraz celého společenstva. Byl získán vzácný exemplář třetíhorního nautiloída z lokality Heršpice u Slavkova. Byla započata analýza historie sbírkového fondu oddělení v souvislosti s významnými osobnostmi, které se na jeho tvorbě podíleli.

#### **Zahraněční cesty**

- R. Gregorová se účastnila konference Society of Avian Paleontology and Evolution (SAPE) v Rakousku (Vídeň) ve dnech 12. – 13. června 2012, 10th EAVP Meeting (European Association of Vertebrates Paleontologists) ve Španělsku, Teruel (18. – 26. června 2012) a symposia Georges Cuvier Montbéliard, 8. – 12. října 2012 Fossiles, Evolution, Mouvement



ve Francii, Montbéliard a podílela se na paleontologickém výzkumu na francouzské lokalitě Cruzy společně s E. Buffetautem a členy Association culturelle archéologique et paleontologique Ouest Biterrois.

### **Výstavní projekty**

Hlavním výstavním počinem byla organizace výstavy Messel on Tour od 5. ledna – 7. dubna 2012. Jediný projekt, který představoval originály zkamenělin z lokality Messel zapsané na seznam světového dědictví UNESCO. Dále oddělení zrealizovalo výstavu Tajemný jednorozec – zkameněliny v legendách a mýtech v Muzeu Kroměřížska od 23. března – 20. května 2012.

### **Další publikační a ediční činnost (mimo aktivity VO)**

Vydání katalogu litografií A. Zittela.

## **MINERALOGICKO-PETROGRAFICKÉ ODDĚLENÍ**

### **Sbírkotvorná činnost**

Pokračuje detailní odborná i administrativní revize starého sbírkového fondu včetně reevidance (výběr do CES) a fotodokumentace (týká se hlavně podsbírků minerály ze světa, dokončeno bylo zpracování podsbírků vltavíny a tektity a započata revize podsbírek drahé kameny a samostatná evidence uranových minerálů a odborná revize skupiny zeolitů. Vlastní terénní sběry minerálů úzce souvisely s výzkumnou činností pracovníků oddělení. Převládaly tuzemské cesty zaměřené na revizi lokalit na řadě míst Moravy a Slezska, ale i na lokalitách přílehlých k této oblasti. Pro obohacení sbírek se podařilo získat koupí: unikátní výstavní rodochroit z USA, olivin-železný meteorit (palasit), hemimorfit a baryt z Číny, sfalerit z Ruska. Z moravských nalezišť byly takto získány 2 neobyčejně cenné ukázky zlata z Hor u Předína a leštěná deska lepidolitu.

### **Zahraníční cesty**

- Rakousko (oblast krystalinika Alp, Obergurgel) a Španělsko (světová lokalita pyritu Navajún, aragonity Minglanilla, historické dolování Aliva), spojené se získáním cenných výstavních vzorků.

### **Vědecko-výzkumná činnost**

Byla orientována na tradiční témata topografické mineralogie Moravy.

### **Další publikační a ediční činnost (mimo aktivity VO)**

Účast v publikačních projektech Zlato v přírodě a společnosti (katalog výstavy o zlatě) a Geologické a mineralogické zajímavosti Rudické plošiny.

### **Výstavní projekty**

Vznikla výstava Kamenná duha v předsálí expozice Svět minerálů a oddělení se podílelo na významném výstavním projektu Zlato – symbol moci a bohatství.

### **Osvětová činnost**

V rámci Univerzity třetího věku oddělení uspořádalo dvě exkurze na Květnici u Tišnova, proběhl výukový program pro děti „Kámen“ (Brno-Řečkovice) a ve spolupráci s Dětským muzeem (příměstský tábor, dílna k výstavě Kamenná duha). V rámci evropského projektu PasGeo byly uspořádány 3 odborné semináře pro studenty MU včetně dvou třídních exkurzí. Byly vytištěny 3 sborníky včetně DVD, kde se uplatnilo 16 odborných textů pracovníků oddělení (přednášky a exkurzní lokality). Oddělení intenzivně spolupracuje s Ústavem geologických věd MU v Brně, Národním muzeem v Praze a s Českou geologickou službou. Ze zahraničí je to zejména University of British Columbia, Vancouver, kde je na dlouhodobé stáži pracovník oddělení dr. J. Cempírek.

Pracovníci botanického a geologického a mineralogicko petrografického oddělení se podíleli na akci Týden dětí v MZM a Den seniorů

## ZOOLOGICKÉ ODDĚLENÍ

### Sbírkotvorná činnost

Tvorba zoologických sbírek probíhala ze dvou tradičních zdrojů – jednak z vlastní sbírkotvorné činnosti provázané s terénními výzkumy tradičních oblastí výzkumů (jižní a severní Morava), jednak díky dlouhodobé spolupráci se ZOO a jinými chovatelskými zařízeními. V roce 2012 bylo v rámci sbírkového fondu zoologického oddělení zaevidováno 413 nových přírůstků, z toho 315 přírůstků bylo zaevidováno ve sbírkách studijních. V preparátorské dílně bylo zhotoveno celkem 98 ks dermoplastických preparátů, lebek a balců. V rámci revize sbírek byla zpracována část materiálu uložená v depozitáři Budišov (zoologická sbírka a část osteologického materiálu) a dále část sbírek deponovaných v depozitáři v Brně. Průběžně byla zajišťována organizace návštěvnického provozu ve zpřístupněném depozitáři na zámku v Budišově u Třebíče a také organizace návštěvnického provozu ve stálé expozici Fauna Moravy, včetně vedení odborných výkladů.

### Vědecko-výzkumná činnost

M. Šebela

Dílčí výzkumné úkoly byly zaměřeny především na trvalé sledování a dokumentaci přirozené obnovy mokřadu Betlém a vybraných partií Střední nádrže VDNM s důrazem na kvalitativní změny ve fauně obratlovců. Dosažené výsledky obsahují zvláště cenné údaje o hnízdění vodních ptáků a jejich početnosti v oblasti VDNM. Při výzkumech byly pořízeny videozáznamy v délce cca 15 hod. a fotodokumentace obsahující 300 položek. Bylo pokračováno ve výzkumu bionomie želvy bahenní (*Emys orbicularis*) na lokalitě Betlém a v okolí. V průběhu sezóny bylo odchyceno do živolovné pasti celkem 62 jedinců, kteří byli zpracováni, označeni a vypuštěni zpět na lokalitu. Zjištěné kvalitativní a kvantitativní údaje o početnosti tohoto druhu na lok. Betlém dosahují mimořádné úrovně v rámci celého areálu výskytu tohoto druhu. Dílčí výsledky byly odevzdány do tisku. V rámci získaného grantu Nadace OKD (částka 200.000,-Kč) byly započaty přípravné práce na projektu revitalizace části studijní plochy Betlém.

J. Chalupa

Dílčí výzkumné úkoly byly zaměřeny na výzkum ekologického významu hlavatých vrb v krajině jižní Moravy pro biodiverzitu (arboreální aktivita drobných savců, hnízdní aktivita ptáků); výzkum mokřadní ekologie ve vztahu k fauně lužní krajiny (zejména vliv managementu chráněných na abundanci živočichů a význam revitalizačních opatření ve vztahu k biodiverzitě); průběžný monitoring a dokumentace ekosystémů lužní krajiny a jejich změn; systematické batrachologické průzkumy v EVL Knížecí les a PR Pláckův les se zaměřením na vodní skokany rodu *Rana*.

### Výstavní projekty

V roce 2012 nebyly zoologickým oddělením žádné výstavy realizovány. Bylo zapůjčeno celkem pět sbírkových předmětů pro účely dočasné výstavní expozice v Zooparku Vyškov. Ve spolupráci s Dětským muzeem byly započaty přípravné práce na výstavě Čeští cestovatelé v Africe (pro rok 2013).

### Další odborná činnost

M. Šebela

Spolupráce na revitalizačním projektu v rámci BR Dolní Morava – lokalita Obelisk, monitoring obratlovců; natočení a kompletace přírodopisného dokumentu Rok v oboře (60 min., HD kvalita). Spolupráce s Krajským úřadem – referát ŽP, na přípravě Plánů péče chráněných území. Spolupráce s Inspektorátem ŽP, pob. Olomouc při řešení úhynu škeble

říční na lokalitě rybník U dubu, Javorník. Zhotovení přírodopisného dokumentu Rio Curaray (60 min.) o poslední expedici do Ekvádoru.

Odborný posudek na materiál MŠ ČR, UK Praha: Návrh nového VŠ studijního oboru *Preparace a konzervace přírodnin a tvorba výstav*. Odborná spolupráce s ČT na přírodopisném dokumentu Obelisk. Dokončení rukopisu monografie *Ptactvo VDNM* pro MŽP. J. Chalupa

Spolupráce s ČSOP, ZO Vranovice – příprava revitalizačních projektů lužní krajiny a s LČR, s.p. a KÚ–JMK, OŽP – příprava revitalizačních projektů lužní krajiny opatření a managementu ve ZCHÚ lužních lesů. Zpracování projektu s názvem *Hydrobiologická studie lokality Mušovský les* jako podklad pro zpracování technické dokumentace, územního řízení a zpracování žádosti o dotaci z Operačního programu Životní prostředí.

H. Sutorová

Zpracování písemných pozůstalostí – roztřídění a soupis, doplnění biografických dat: J. Bakoš (fotoarchiv), J. Kratochvíl-Baby, B. Valoušek, F. Zdobnitzky, K. Kněžourek, Klub přírodovědecký v Brně. Započato s tříděním a soupisem rukopisů Z. Kuxe a evidencí jeho fotoarchivu v databázi DEMUS. Připojení upravených snímků digitalizovaných exponátů ptáků uložených v zámeckém depozitáři do DEMUS.

### **Popularizační a osvětová činnost**

Spolupráce s médii: příprava TV dokumentu Obelisk (M. Šebela). Terénní exkurze pro odborníky i veřejnost: 5 akcí (Pohořelicko, Vranovicko, VDNM) a účast na přednáškách pro U3V (J. Chalupa).

### **Pedagogická a lektorská činnost**

Byla zajišťována organizace návštěvníckého provozu ve stálé expozici Fauna Moravy, včetně vedení odborných výkladů. Realizováno celkem pět přednášek a deset terénních exkurzí na lokalitě Betlém (pro NM Praha, ředitelství OKD Ostrava, Jih. univerzita ČB, UKZUS Brno aj., M. Šebela). Přednášky a výklady v zoologickou expozici pro U3V – dvě akce (J. Chalupa). Zajištění odborných výkladů pro školy (systematická zoologie, ekologie, etologie, ochrana přírody) ve stálé expozici Fauna Moravy – cca 500 žáků (J. Chalupa).

### **Zahraniční služební cesty**

Přírodovědná expedice do Ekvádoru a na Galapágy, 28. března – 10. Května 2012 (M. Šebela).

### **Odborné a preparátorské práce pro veřejnost**

V roce 2012 zoologické oddělení zajišťovalo provedení následujících prací na základě objednávek dále uvedených institucí:

- oprava a čištění preparátů pro Muzeum Vysočiny v Jihlavě za částku 33.333,- Kč bez DPH;
- preparace balků a lebek pro Masarykovu univerzitu za částku 13.720,- Kč bez DPH;
- první část restaurace dermoplastických preparátů pro Masarykovu univerzitu za částku 154.167,- Kč bez DPH;
- v rámci rekonstrukce prostorů Staré radnice byl přestěhován preparát "brněnského draka" do MZM, kde byla provedena komplexní restaurace celého kusu. MMB uhradil konzervátorské práce částkou 35.000,-Kč.

**Moravské zemské muzeum, výzkumná organizace MK000094862**  
**Zpráva o plnění cílů IP DKRVO za rok 2012**

**Úvod**

Předložená zpráva o plnění cílů stanovených DKRVO Moravské zemské muzeum (MK000094862) za rok 2012 je sumárním přehledem činnosti vycházejícím z údajů vyžádaných koordinátory činnosti řešitelského týmu výzkumné organizace na řešitelích dílčích úkolů vyplývajících z platné Vědecké koncepce Moravského zemského muzea, v.o. na léta 2010–2015.

Vyžádán byl 1) přehled vědecké činnosti v roce 2011, tzn. význačných výsledků terénního výzkumu, archivního výzkumu, případně dalších druhů dokumentace apod., 2) publikační činnost, tzn. práce vědeckého charakteru otištěné v renomovaných odborných periodikách (pokud možno zapsaných na seznamu impaktovaných periodik či alespoň schváleném seznamu recenzovaných časopisů RVI) či recenzovaných sbornících z vědeckých konferencí, dále recenzované monografie, nebo alespoň kapitoly v nich, kritické edice či úvodní studie k nim, studie v katalozích i vlastní komentované katalogy k výstavám (vždy tisky s vlastním ISSN či ISBN). Jedná se o práce stránkované a termínované 10. prosincem 2012.

Z publikační činnosti vedle sumářů v jednotlivých položkách je v závěru zprávy jako Příloha uveden přehled všech uplatněných prací za rok 2012, případně těch, které nesou vročení 2011, nebyly však hlášeny v roce minulém.

**Průběh řešení a personální zabezpečení**

Plnění cílů DKRVO Moravského zemského muzea za rok 2012 se účastnilo celkem 54 dílčích řešitelů.

***Vědy společenské***

V archeologické části pokračovali pracovníci Ústavu Anthropos ve zpracování a publikování výsledků terénních průzkumů mladopaleolitického naleziště Krumlovský les, především problematiky pravěké těžby (Oliva), výzkumu kostěné industrie, zvláště mamutoviny (Galetová) či v rámci výzkumného zaměření ústavu (Archeologie a přírodní prostředí pleistocénu) zhodnocení výsledků nového archeologického výzkumu v Brně-Štýřčicích (Videňská ulice), navazujícího na průzkum z roku 2009. Do interdisciplinárního zpracování byli zapojeni pracovníci archeologického a osteologického pracoviště ústavu. Zároveň byl prováděn výzkum a zpracování jeskynních lokalit v Moravském krasu, který je dlouhodobě středem pozornosti ústavu (Neruda, Nerudová). Z dalších aktivit probíhalo zpracování výsledků interdisciplinárních analýz kamenných surovin v jeskyni Pod hradem, prováděny byly odběry vzorků v jeskyni Kůlně a sondážní práce v jeskyni Výpustek.

Dále byla zkoumána otázka neolitických a eneolitických sídlišť na Moravě, výtěžována byla zvláště unikátní sbírka Františka Vildomce (Humpolová), stejně jako pokračovalo studium tohoto tématu jako vědeckého oboru v průběhu 20. století (Kostrhun). V rámci Archeologického ústavu byla dále kontinuálně pozornost věnována problematice lokalizace a vyhodnocování některých nových keltských sídel (a jejich nekropolí) v prostoru střední Moravy, aktuálně především okresy Blansko a Vyškov (Čížmařová), především prostřednictvím využití nedestruktivních metod (obzvláště sběrů za pomoci detektoru kovů na hradiscích či výšinných polohách a na nížinných tzv. „satelitních“ sídlišťích, především v okolí významného obchodního a mocenského centra Němčic nad Hanou); dokumentaci a zpracování nových nálezů bronzových jak depotů, tak jednotlivých artefaktů bronzové industrie z různých lokalit doby bronzové. Další aktivity byly orientovány především na dokumentaci a zpracování nových nálezů bronzových jak depotů, tak jednotlivých artefaktů bronzové industrie z různých lokalit doby bronzové (Salaš); terénní výzkum a vyhodnocování nálezů z významné lokality ve Starém Městě na východní Moravě, především sídlištních objektů této centrální aglomerace z doby Velké Moravy (aktuálně terénní plošný výzkum lokality „Na

Zahrádkách“) a navazující vrstvy z období existence středověkého Veligradu tj. 13. – 14. století (Galuška); výsledky a srovnání výzkumů dvou lokalit stojících na odlišných společenských pozicích středověku, tj. zaniklé středověké vsi Bystřece a hradu Skály (Belcredi) či v rámci tzv. staré sbírky archeologie středověku na odborné zpracování sbírkových předmětů v interdisciplinární spolupráci (historie umění, etnografie, přírodovědné metody) a jejich publikaci, včetně metalurgických a osteologických analýz a kresebné dokumentaci železných předmětů tzv. staré sbírky historické archeologie a také na práci s archeologickým fondem Mstěnice v rámci pozůstalosti po prof. dr. Vladimíru Nekudovi, CSc. (Měchurová).

V historické části byla nadále věnována pozornost církevním dějinám doby Lucemburské, obzvláště pak některým význačným obecným aspektům působení řádu johanitů v české řádové provincii, tedy i na Moravě, tak výzkumu správního vývoje moravsko-uherského pomezí v 10. – 14. století, přičemž ranné a vrcholně středověká témata jsou sledována i na bázi mikrohistorie některých stěžejních regionů (Mitáček); setrvale probíhá zpracování problematiky vývoje české společnosti na Moravě v 19. století, zejména prostřednictvím příkladu některých profilujících osobností moravského kulturního života, aktuálně především s intenzivním výzkumem ve fondech Slovenské národní knihnice a rovněž Matice slovenské v Martině (Fišer) a výzkum poznávání charakteru, průběhu a osudů vybraných významných osobností prvního, druhého a třetího národního odboje (Břečka). Pozornost byla nadále věnována brněnské literární a nakladatelské scéně první poloviny 20. století a jejím kulturním přesahům, silný badatelský důraz je kladen na osoby spisovatele Rudolfa Těsnohlídka a básníka Lva Blatného (Kraflíková), jakož i zpracování tématu historie a vývoje české dětské literatury v širokých kulturně-společenských souvislostech (Reisser), německé literatuře na Moravě (Jeřábková) nebo problematice výzkumu literární produkce brněnského regionu v šedesátých a sedmdesátých letech 20. století (Drahoš). Z dalších řešitelsky personálně ne tak silně obsazených dílčích úkolů byl prováděn výzkum tolarové měny, především mincovnictví světských a církevních feudálů na Moravě (Šmerda), prováděn byl výzkum mincovního a měnového vývoje na Moravě v období druhé poloviny 13. století (Grossmannová) či českého a moravského medailérství (Kašparová); pozornost byla věnována dílu a životu světově proslulého hudebního skladatele Leoše Janáčka, respektive dále jeho důležitým aspektům jeho života, například jeho spolupráci s brněnským Národním divadlem (Zahrádka, Janáčková), ale i například životu a dílu pianisty Rudolfa Firkušného (Pivoda, Vejvodová). Studována byla rovněž hudba období baroka (Veselá) či romantismem ovlivněného skladatele Roberta Führera (Malý). Pokračovala syntéza poznatků z dlouhodobě probíhajícího srovnávacího výzkumu a mapování českých loutkařských sbírek a scénografie tzv. rodinného loutkového divadla, včetně přesahů českého loutkařství do rámce zahraničních sbírek (Blecha) či dlouhodobý výzkum dějin divadla na Moravě, fenoménu operety a hudebního divadla na brněnské scéně v meziválečném období, včetně výzkumu německého divadla v Brně, výzkum divadelního školství, česká divadelní avantgarda na Moravě a ve Slezsku, osobností moravských divadel aj. (Jochmanová, Ocetková). Neustalo ani formulování rámce proměn výkladu, posunu chápání a významu dopadu primárně jednoznačného přírodovědného textu v díle Gregora J. Mendela, včetně dalších navazujících interpretačních směrů (Sekerák).

V etnografické části pokračoval výzkum obyčejové tradice na Moravě poznávání tradiční lidové kultury, včetně počátků komercializace tradiční kultury, sledována byla problematika soukromé zbožnosti v souvislosti s poutní industrií, tzv. ceroplastikami. (Dvořáková). Pokračoval výzkum lidových zaměstnání a stravy na Moravě. Speciálně pak byla věnována pozornost výzkum lidové kultury a poválečných osudů vyškovských Němců, včetně jejich dokumentačního střediska v Aalen-Fachsenfeld (Pechová). Kontinuoval výzkum otázky lidové fajánse na Moravě a lidových podmaleb na skle, s přesahy do dalších témat, jako tematiky zoomorfních motivů na lidové keramice či koutních hrců jako dokladu tradiční lidové keramiky (Kalinová). Z dalších témat pokračovalo studium etnologické dokumentární

a historické fotografie (Beránková) a fenoménu kraslic, jako specifického dokladu lidové kultury (Večeřková).

### **Vědy přírodní**

#### **Botanické oddělení**

Zahájení velkého taxonomicko – fylogenetického projektu o druzích rodu *Gymnopus* v Korejské republice ve spolupráci s Korejským lesnickým výzkumným ústavem v Soulu. Proběhla sběrná cesta do Korejské republiky. (Antonín) Zahájení velkého taxonomicko-fylogenetického projektu evropských druhů rodu tmavobělka (*Melanoleuca*) ve spolupráci s M. Tomšovským (Mendelova univerzita, Brno). Bylo sekvenováno asi 160 položek druhů rodu *Melanoleuca* a syntetizovány popisy druhů jednotlivých fylogenetických skupin. Navázán kontakt s R. Parou, R. Fontenlou a A. Vizzinim (zabývají se stejnou tematikou) a zahájeny práce na jednotlivých skupinách druhů. (Antonín) Dokončení monografie druhů rodů *Crinipellis* a *Chaetocalathus* v tropické Africe a příprava rukopisu (vydává Národní botanická zahrada v Meise, Belgie). Monografie byla odevzdána do tisku. Články s taxonomickými novinkami byly přijaty do tisku do časopisů *Cryptogamie*, *Mycologie* a *Czech Mycology*. (Antonín) Dokončení prací na doplňku monografie tropických afrických druhů rodu *Marasmius* a příprava rukopisu, byl odevzdán do časopisu *Cryptogamie*, *Mycologie* v březnu 2012. Bude publikován v roce 2013. (Antonín) Dokončení taxonomicko-fylogenetického studie rodu *Gymnopus* subsektce *Levipedes* (spoluautor M. Tomšovský). Rukopis článku byl submitován do časopisu *Persoonia* v září 2012. Taxonomie a fylogenie albinotického druhu rodu *Tubaria*. Publikace vyjde v časopise *Czech Mycology* v prosinci 2012. (Antonín). Taxonomie a ekologie druhů z okruhu *Volvariella murinella/caesiointincta*. Publikace již vyšla v časopise *Acta Musei Moraviae*. (Antonín). Studia vybraných druhů ze sekce *Siccii* rodu *Marasmius* z Číny (ve spolupráci s čínskými mykology). (Antonín). Terénní bryologický průzkum vybraných lokalit v ČR (Beskydy, Moravský kras, Novohradské hory). Terénní sběry, v současnosti zpracovávají. (Kubešová) Pokračování studia fenoménu „lampenflory“ v přístupných jeskyních ČR. 2012 – terénní sběry a následná determinace. (Kubešová). Pokračovalo zpracovávání typového materiálu mykology J. Freyna (případně dalších sběratelů uložených v jeho kolekci) v MZM (Paulsen, Brandis). Materiál je připraven k publikaci. Pokračovalo studium rodu *Cynoglossum*, byla provedena lektotypifikace jmen dvou druhů na materiálu uloženém v Budapešti a Sarajevu. Bylo započato studium příbuzného rodu *Solenanthus*. (Sutorý) Byla podniknuta sběrná cesta na horu Athos a cesty do herbářových sbírek v Budapešti, Mnichově, Kew, Vídni, Praze a St. Peterburgu. (Sutorý). Studium kříženců druhu *Verbascum speciosum* v ČR. (Sutorý) Studium druhu *Grimmia atrata* na metaliferních stolách (Novotný).

#### **Entomologické oddělení**

Technická spolupráce na zvláštním čísle *Acta Musei Moraviae*, shrnující výsledky výzkumu hmyzu v CHKO Bílé Karpaty (Malenovský I., Kment P. & Konvička O. (eds.): *Species inventories of selected insect groups in the Bílé Karpaty Protected Landscape Area and Biosphere Reserve (Czech Republic)*. *Acta Musei Moraviae, Scientiae biologicae* (Brno) 96/2 (2011): 1–933). (Kolibáč). Aktivní účast na XXIV. Mezinárodním entomologickém kongresu v Korei, (ICE 2012), příspěvek „The oldest fossil Cleroidea and Cucujoidea“ a moderování sekce kongresu „Phylogeny and Evolution of the Coleoptera“. (Kolibáč). Pokračování ve studiu druhohorních fosilí *Cucujiformia*, dokončovací práce na publikaci shrnující poznatky o *Trogossitidae* v celosvětovém měřítku. (Kolibáč). Zpracování materiálu ze 3 expedic na Madagaskar v letech 2010 a 2011. (Baňar). Dále se věnoval taxonomii a faunistice ploštic, zejména infrařádu *Enicocephalomorpha* a některých čeledí brouků (*Staphylinidae*, *Anthribidae*). (Baňar). Jako spoluautor publikoval článek o novém rodu z čeledi *Staphylinidae* z Madagaskaru; článek o ekologické obnově post-industriálních a lučních biotopů z pohledu společenstev hmyzu (spoluautor jednoho článku) a rozsáhlou práci o ploštících Bílých Karpat.

(Baňar). Byla vykonána cesta do sbírek v Budapešti, Kodani a v Ženevě. (Baňar). Bylo do tisku připraveno zvláštní číslo časopisu Acta Musei Moraviae, Sci. biol. shrnující výsledky výzkumu fauny hmyzu v Bílých Karpatech získané entomology z různých institucí převážně v posledních 15 letech. Tisk mimořádně rozsáhlého svazku (Malenovský, Kment P. & Konvička O. (eds.): Species inventories of selected insect groups in the Bílé Karpaty Protected Landscape Area and Biosphere Reserve (Czech Republic). Acta Musei Moraviae, Scientiae biologicae (Brno) 96(2) (2011): 1–933) byl částečně podpořen z prostředků VO a MK00009486201. Jako hlavní editor a v rámci svazku jako hlavním autorem/spoluautorem celkem 4 článků o charakteristice přírodních poměrů Bílých Karpat, fauně mer a kříšů a zhodnocení současných znalostí o biodiverzitě bezobratlých živočichů v Bílých Karpatech byl I. Malenovský. Studium taxonomie mer a kříšů (v roce 2012 publikován článek o merách Afghánistánu, další článek s revizí rodu kříšů *Pseudoparicana* z Nové Guineje byl přijat do tisku v časopise *European Journal of Entomology*) a problematice ekologické obnovy post-industriálních a lučních biotopů z pohledu společenstev hmyzu (spoluautor jednoho článku a dvou kapitol v knize). (Malenovský). Účast na expedici na ostrov Sokotra, zaměřené na výzkum fauny hmyzu této biologicky unikátní oblasti. (Malenovský).

### **Geologicko-paleontologické oddělení**

Pokračoval paleontologický výzkum na lokalitě Litenčice, analýza zástupců čeledi Echineidae a Palaeorhynchidae pro připravovanou publikaci, analýza fosilní rybí fauny z rakouské lokality Pucking ze sbírek Přírodovědného muzea ve Vídni a Landesmuzea v Linci. (Gregorová). Paleontologický výzkum na lokalitě Cruzy (Gregorová). Revize fosilního materiálu staropaleozoického stáří z oblasti Barrandienu z depozitářů geologicko-paleontologického oddělení MZM) z hlediska pozorování zajímavých taxonomických znaků – příprava publikace do tisku. (Hrdličková).

### **Mineralogicko-petrografické oddělení**

Činnost byla v roce 2012 zaměřena převážně na vybrané minerální asociace v moldanubiku. Byl dokončen výzkum allanitů (objevena nová fáze) a unikátní subkrustální horniny ze Stříteže u Třebíče a charakterizován nový lamproit z Řípova. Pozornost byla věnována dalším výzkumům moldanubických mramorů a to včetně málo známých mramorů moravika (jednotka Bílého potoka) a skarnu z Vevčic u Znojma. Dokončena a publikována byla obsáhlá monografie o mineralogických, topografických i geologických poměrech rudních mineralizací na Bílém potoce nedaleko Brna a publikovány menší zprávy o nových minerálech rudních lokalit (Havlíčkobrodsko a Nová Ves u Rýmařova). Do impaktovaného časopisu byla přijata studie o S-F-Cl UHT-asociacích hořících odvalů u Oslavan. Pokračuje studium turmalinových hornin a arzenové mineralizace historických odvalů. Zahájen byl nově výzkum obsahů zlata a stříbra v rudách historických ložisek a revize klasických lokalit Moravy (např. Puklice). Mimo region (jižní Čechy, Španělsko, Rakousko) byl získán srovnávací materiál na vybraných lokalitách evropských Variscid. (Houzar, Cempírek, Hrazdil).

### **Zoologické oddělení**

Pokračovalo studium volně žijící populace želvy bahenní (*Emys orbicularis*) na lokalitě Betlém. Především se jednalo o celosezónní odchvy živých jedinců a jejich meristické zpracování včetně značkování a provádění speciální fotodokumentace. Celkem bylo odchyceno a zpracováno 62 jedinců. Dále pokračovalo monitoring výskytu vybraných druhů obratlovců na lokalitě Betlém a na území VDNM. Byl sledován postup přirozené sukcese na lokalitě Betlém a na vybraných ostrovech střední nádrže VDNM (Šebela).

### **Antropologické pracoviště**

Vypracovávání antropologických analýz lidských kosterních pozůstatků v rámci dlouhodobého zaměření Ústavu Anthropos na antropologii pravěkých populací.

- antropologická analýza lidských kosterních pozůstatků z lokality Staré Hvězdlice-kostel;
- antropologická analýza lidských kosterních pozůstatků z lokality Křižanovice-kostel;
- antropologická analýza ostatků rumunského vojáka z lokality Jinačovice;
- antropologická analýza lidských kosterních pozůstatků z lokality Mořice II „Půldruhé čtvrtě“ a příprava jejich publikace v roce 2013;
- příprava publikace antropologické studie lokality Dolní Věstonice „Na Pískách“ s kolektivem autorů (Tvrdý).

### **Osteologické pracoviště**

Dokončení zpracování osteologického materiálu z lokalit Štýřice III a Štýřice IIIa, z výzkumů Valocha v roce 1972 a manželů Nerudových v letech 2009–2011, příprava společného článku (Roblíčková). Pokračování ve zpracování osteologického materiálu z polykulturního sídliště Cezavy u Blučiny v návaznosti na výzkum M. Salaše a příprava společných výstupů (viz bibliografie). Paleontologický týdenní terénní výzkum v jeskyni Za Hájojnou (Javoříčský kras) ve spolupráci s Ústavem geologických věd PřF MU (garant R. Musil) (Roblíčková). Průběžný celoroční paleontologický výzkum v jeskyni Barové (Moravský kras), v sedimentech Liščí chodby, Medvědí chodby a chodby Pod žebříkem ve spolupráci s členy ZO 6-01 Býčí skála České speleologické společnosti (Roblíčková).

### **Aktivní účast na konferencích**

- 19. Mitteleuropäische Zikadentagung/19th Central European Auchenorrhyncha meeting. München (Malenovský);
- 13. česko-slovensko-polský paleontologický seminář, Brno. (Gregorová, Roblíčková);
- 18. Kvartér (Roblíčková);
- 9. ročník mezinárodní konference „, Stretnutie prírodovedcov“ s tématem „Muzejní sbírky“. Liptovský Mikuláš (Gregorová);
- Konference Society of Avian Paleontology and Evolution (SAPE), Wien (Gregorová)
- 10th EAVP Meeting (European Association of Vertebrates Paleontologists), Teruel, (Gregorová);
- Quatrieme Symposium "Georges Cuvier", "Fossiles, Evolution, Mouvement" Montbeliard, (Gregorová);
- Conference ESSEWECA: Environmental, Structural and Stratigraphical Evolution of the Western Carpathians, Bratislava, (Gregorová);
- 6th European Hemiptera Congress , Blagoevgrad (Baňar);
- Sjezd české botanické společnosti, Praha (Sutorý, Kubešová).

### **Dosažené výsledky Moravského zemského muzea v roce 2012**

V průběhu sledovaného období, přesněji do data sběru údajů, tj. do 10. prosince 2012, bylo členům řešitelského kolektivu otištěno a tedy uplatněno, celkem 122 vědeckých prací. Z tohoto počtu byly 3 knižní monografie (kategorie B). V součtu je obsaženo rovněž 32 kapitol v recenzovaných knihách (kategorie C), 9 studií v recenzovaných tematických sbornících (kategorie D; z toho 3 v zahraničí) a 78 studií (z nich 15 v impaktovaných zahraničních časopisech, tedy Jimp, 9 v neimpaktovaných zahraničních časopisech, tedy Jneimp, 49 v recenzovaných neimpaktovaných periodikách vydávaných v České republice, tedy Jrec, a 5 v recenzovaných periodikách vydávaných v České republice, jež ovšem nejsou vedeny na oficiálním seznamu RVVI) v odborných recenzovaných periodikách. Další 8 knižních monografií (kategorie B) a 2 studie v impaktovaných zahraničních časopisech (kategorie Jimp) bude vytištěno (a tedy uplatněno) do konce měsíce ledna 2013. Úplný přehled všech výsledků viz závěrečná Příloha. Z dalších výsledků uvádíme jeden výsledek kategorie M a dva výsledky kategorie W. Všechny prezentované uplatněné výsledky budou uvedeny v Registru informací i výsledcích – RIV.



Svou strukturou odpovídají výsledky personální skladbě i dlouhodobým ukazatelům výkonnosti členů řešitelského týmu a jsou rovnoměrně rozprostřeny v rámci všech zastoupených vědních oborů.

**Komentář k publikacím uvedeným v Rozhodnutí Ministerstva kultury o poskytnutí institucionální podpory na dlouhodobý koncepční rozvoj výzkumné organizace na základě zhodnocení jí dosažených výsledků ve smyslu ustanovení § 4 odst. 2, písm. a) zákona 130/2002 Sb. (MK-S 770/2012 OVV z 31.1.2012):**

**Recenzovaná periodika:**

Acta Musei Moraviae – sci. soc. 97 / 1, 2 – č. 1 vytištěno, č. 2 tisk leden 2013;  
Acta Musei Moraviae – sci. biol. 97 / 1, 2 – vytištěno;  
Acta Musei Moraviae – sci. geol. 97 / 1, 2 – vytištěno;  
Folia ethnographica 46 / 1, 2 – obě čísla aktuálně v tisku, bude vytištěno do konce prosince 2012;  
Folia numismatica 26 / 1, 2 – č. 1 vytištěno, č. 2 tisk leden 2013;  
Folia Mendeliana 48 / 1, 2 – č. 1 vytištěno, č. 2 tisk leden 2013;  
Anthropologie 49 / 3, 50 / 1–3 – č. 3 ročníku 49 vytištěno, č. 1 ročníku 50 vytištěno, č. 2 připraveno k tisku, předpoklad tisk leden 2013.

**Recenzované monografie:**

Beránková, Helena: Othmar Ruzicka – fotografie moravských Charvátů  
Beránková, Helena: Fotografický ateliér Antonína Koukala  
Obě publikace Dr. Beránkové byly vyřazeny z Edičního plánu jak DKRVO, tak obecně MZM a vráceny k přepracování pro nespokojnost s koncepčním uchopením tématu, jež nebylo zcela v souladu s cíli DKRVO a Vědecké koncepce MZM ;  
Galuška, Luděk: Od bronzu ke zlatu. K počátkům velkomoravského šperku  
Kniha je připravena k tisku, dne 11. 12. 2012 se uzavírá výběrové řízení na výrobu publikace. V návaznosti na zdárné uzavření výběrového řízení se tisk předpokládá v závěru prosince 2012, nejpozději v lednu 2013;  
Gregorové, Růžena: Mořské ryby menilitového souvrství  
Kniha je připravena k tisku, není dokončeno výběrové řízení na výrobu publikace, předpokládá se tisk v lednu 2013;  
Fišer, Zdeněk: Daniel Sloboda. Edice korespondence. Sv. 8.  
Je připraven rukopis knihy (800 s.). Probíhá lektorské řízení knihy a připravují se DTP zpracování. Jelikož bude kniha publikována v prestižní řadě Pramenů dějin moravských, jejímž správcem je jiný subjekt, před podpisem je Smlouva řešící právní aspekty vydání této publikace. Vedle rozsahu publikace to byla právě právní stránka věci, jež způsobila zdržení jejího tisku. Tisk se předpokládá na jaře 2013;  
Jarošová, Ivana – Fojtová, Martina – Tvrдый, Zdeněk a kolektiv: Dolní Věstonice – Na Přskách: antropologická analýza  
Probíhá DTP zpracování, tisk se předpokládá v lednu 2013;  
Kalinová, Alena: Malované nebe. Lidové malby na skle ze sbírky MZM  
Rukopis předán k redakčnímu pracování, proběhlo již i lektorské řízení, pracuje se n DTP zpracování. Kapacitní důvody tiskárny MZM však aktuálně neumožňují rychlejší progres příprav. Přednostně jsou připravovány a tištěny časopisy. Tisk se předpokládá (podle data zdárného uzavření výběrového řízení) v březnu 2013;  
Kolektiv autorů: Moravská města na prahu moderní doby  
Kniha je připravena k tisku. Kapacitní důvody tiskárny MZM však aktuálně neumožňují rychlejší progres příprav. Přednostně jsou tištěny časopisy. Předpokládáme tisk v únoru 2013;  
Kolektiv autorů: Hmyzi fauna Bílých Karpat. Supplementum ad AMM, SB 2/2011  
Vytištěno. Expedováno 11. 12. 2012;

Krafllová, Hana; Lev Blatný – Zdeňka Klíčnicková: Dopisy z války. Edice korespondence  
Na žádost autorky, která objevila nové málo známé materiály, bylo vydání edice přesunuto na rok 2013;

Mitáček, Jiří a kolektiv: Královská města v životě země moravské  
Vytušeno;

Mitáček, Jiří a kolektiv: Středověká Morava

Rukopis předán k redakčnímu pracování, probíhá lektorské řízení. Kapacitní důvody tiskárny MZM však aktuálně neumožňují rychlejší progres přípravy. Přednostně jsou připravovány a tištěny časopisy. Tisk se předpokládá nejdříve na jaře 2013;

Reissner, Martin: Současná ilustrace v české dětské literatuře

Rukopis předán k redakčnímu pracování, proběhlo již i lektorské řízení, pracuje se na DTP zpracování. Kapacitní důvody tiskárny MZM však aktuálně neumožňují rychlejší progres přípravy. Přednostně jsou připravovány a tištěny časopisy. Tisk se předpokládá (podle data zdárného uzavření výběrového řízení) v březnu 2013;

Zahrádka, Jiří: Leoš Janáček a Národní divadlo v Brně v letech 1884–1928  
Vytušeno.

Tištěny tedy byly monografie: Mitáček, Jiří a kolektiv: Královská města v životě země moravské; Zahrádka, Jiří: Leoš Janáček a Národní divadlo v Brně v letech 1884–1928 a Kolektiv autorů: Hmyzí fauna Bílých Karpat. Supplementum ad AMM, SB 2/2011.

Další práce vyjdou v rozmezí prosinec 2012 – březen 2012 (v závislosti na úspěšném uzavření výběrových řízení na výrobu těchto publikací u externích dodavatelů, respektive technické a kapacitní možnosti tiskárny MZM u méně náročných titulů). Jedná se o v Rozhodnutí uvedené publikace: Galuška, Luděk: Od bronzu ke zlatu. K počátkům velkomoravského šperku; Fišer, Zdeněk: Daniel Sloboda. Edice korespondence. Sv. 8; Kolektiv autorů: Moravská královská města na prahu moderní doby; Jarošová, Ivana – Fojtová, Martina – Tvrdý, Zdeněk a kolektiv: Dolní Věstonice – Na Pískách: antropologická analýza. Vedle toho jsou tištěny také další monografie, schválené v Edičním plánu MZM v roce 2012: Čizmářová, Jana: Keltská pohřebiště na Moravě. Okresy Blansko a Vyškov; Humpolová, Alena – Podborský, Vladimír: Archeologická sbírka Františka Vildomce. Výběrový katalog; Večerková, Eva: Malovaná vejce. O kraslicích v českých zemích; Blecha, Jaroslav: Rodinná loutková divadélka – herectvo na drátkách či publikace vydávané u jiných subjektů: Bárta, Milan – Břečka, Jan – Kalous, Jan: Demonstrace v Československu v srpnu 1969 a jejich potlačení; Filip, V. – Schildberger ml., Vlastimil – Břečka, Jan – Kudělková, L.: Brno Brunn 1939–1945. Roky nesvobody. Díl II.; Malý, František. Robert Führer: Vánoční preludia pro varhany. Weihnachts Präludien für Orgel. Kritická edice; Reissner, Martin: Leoš Janáček. Ikona brněnského uměleckého pamásky. Historie, památky, osobnosti, hudba a Leoš Janáček či zahraniční publikace Antonín, Vladimír: Monograph of Crinipellis and Chaetocalathus in Tropical Africa. Fungus Flora of Tropical Africa 3, vydávaná v Belgii. Většina těchto publikací bude tištěna v závěru roku 2012, respektive v úvodu roku 2013. Tyto publikace představují výslednice dlouhodobého výzkumu vědeckých pracovníků Moravského zemského muzea a plně konvenují s cíli platné Vědecké koncepce Moravského zemského muzea, v.o. na léta 2010–2015.

Také cíle stanovené v bodě 2 Rozhodnutím, tedy „pokračující terénní a archivní výzkum, jež bude základem a nezbytným východiskem připravovaných publikačních výstupů“, byly naplňovány ve zvýšené míře, což lze doložit celou řadou laboratorních analýz (často díky nabídké uvolněných kapacit realizovaných v renomovaných laboratořích v zahraničí – například v Oxfordu), digitalizací studovaného materiálu, audio a video záznamů z nepublikovaných výzkumů a studijních textů či dalších nákladů prokazatelně spojitelných s terénním výzkumem.

Veškeré výsledky dosažené v roce 2012 korespondují s cíly platné Vědecké koncepce Moravského zemského muzea, v.o. na léta 2010–2015. Obecně považujeme dosažené výsledky jako celek za uspokojivé a vědecky přínosné.

### **Čerpání uznaných nákladů**

Náklady na aktuálně doložitelné výstupy a s jejich vznikem spojené náklady (vynaložené aktuálně do 10. prosince 2012) byly čerpány plně v souladu s podmínkami Rozhodnutí Ministerstva kultury o poskytnutí institucionální podpory na dlouhodobý koncepční rozvoj výzkumné organizace na základě zhodnocení jí dosažených výsledků ve smyslu ustanovení § 4 odst. 2, písm. a) zákona 130/2002 Sb. (MK-S 770/2012 OVV z 31. 1. 2012) a jejich využití bylo maximálně efektivní.

### **Vyhodnocení a závěr pro rok 2012**

Je možno konstatovat, že cíle stanovené Rozhodnutím Ministerstva kultury o poskytnutí institucionální podpory na dlouhodobý koncepční rozvoj výzkumné organizace na základě zhodnocení jí dosažených výsledků ve smyslu ustanovení § 4 odst. 2, písm. a) zákona 130/2002 Sb. (MK-S 770/2012 OVV z 31. 1. 2012) byly dosaženy.

### **Příloha č. 1**

Přehled uplatněných výstupů výzkumné organizace Moravské zemské muzeum (MK000094862) za období od 1. ledna 2012 až 31. prosince 2012.

Struktura hesel:

Druh výsledku – kód

pro druh B: ISBN, počet stran výsl. (poslední číslov. str. knihy), místo vydání, název nakladatele

pro druh C: ISBN, název knihy, počet str. výsl., str. od-do, místo vydání, název nakladatele

pro druh D: ISBN (ISSN), název sborníku, počet str. výsl., str. od-do, místo vydání, název nakladatele

pro druh J: ISSN, název periodika, svazek, číslo, str. od-do, počet str. článku

Rok uplatnění výsl.

Tvůrci výsl.

Název výsl.

Návaznost výsl. na výzk. aktivitu

### **Přehled publikací (práce jsou řazeny abecedně podle příjmení domácích tvůrců výstupu) Výsledky s návazností na IP DKRVO 2012**

Jrec

2012

Antonín, Vladimír

Some taxonomic and ecological notes on *Volvariella caesitotincta* (Basidiomycota, Pluteaceae) and its distribution in the Czech Republic.

MK000094862

1211-8788; Acta Musei Moraviae, Scientiae Biologicae, 97, č. 2, s. 87–99, 13 s.

Jimp

2012

Hlaváč, P. – Baňář, Petr

The *Pselaphinae* (Coleoptera: Staphylinidae) of Madagascar. I. *Andasibe sahonrae*, a new, peculiar genus and species of Clavigeritae (Coleoptera: Staphylinidae: Pselaphinae).

MK000094862

WOS: 000306588700006

1175-5326; Zootaxa, ročník neudán, 3394, s. 59–63, 5 s.

Jneimp

2012

Blecha, Jaroslav

Marionetář Josef Šimek a „jeho“ loutky ve sbírce Moravského zemského muzea v Brně.

MK000094862

1335-1303, Slovenský národopis (Slovak Ethnology) 2012, 60, 3 s., s. 259–265, 7 s.

Jrec

2012

Blecha, Jaroslav

Marionetář Josef Šimek a jeho moravské štace.

MK000094862

0323-0570; Časopis Moravského muzea. Vědy společenské. (Acta Musei Moraviae. Scientiae sociales.), 97, č. 1, s. 101–113, 13 s.

Jimp

2012

Mayr, G. – Gregorová, Růžena

A tiny stem group representative of Pici (Aves, Piciformes) from the early Oligocene of the Czech Republic.

MK000094862

WOS: 000307889200007

0031-0220; Paläontologische Zeitschrift, 86, č. 3, s. 333–343, 11 s.

J

2012

Grossmannová, Dagmar

Poklad z Kyselovic. Analýza a osud jednoho mincovního nálezu z 2. poloviny 13. století.

MK000094862

0546-9414; Numismatický sborník, 26, č. 1, s. 99-106, 8 s.

Jneimp

2012

Grossmannová, Dagmar

Morawskie denary Przemysła Ottokara II. (1247–1253–1278).

MK000094862

1426-5435; Notae Numismaticae / Zapiski Numizmatyczne, 7, s. 117–139, 23 s.

Jrec

2012

Potočková, T. – Houzar, Stanislav – Škrdla, P. – Vokáč, M. – Dolníček, Z.

Historické dolování zlata na lokalitě Hory-Zákopy, západní Morava.

MK000094862

1801-5972; Acta rerum naturalium. (Přírodovědný sborník Vysočiny.), 12, s. 127–135, 9 s.

Jrec

2012

Hrazdil, Vladimír – Škrdla, P. – Houzar, Stanislav – Vokáč, M.

Historické dolování stříbrných rud v Komárovicích u Jihlavy, západní Morava.

MK000094862

1801-5972; Acta rerum naturalium. (Přírodovědný sborník Vysočiny.), 12, s. 137-144, 8 s.

Jrec

2012

Hrazdil, Vladimír

Minerální asociace s berthieritem v polymetalickém zrudnění u Jitkova nedaleko České Bělé (havlíčkobrodský rudní revír), mondanubikum.

MK000094862

1211-8796; Acta Musei Moraviae. Scientiae Geologicae. (Časopis Moravského muzea. Vědy geologické.), 97, č. 1, s. 39–45, 7 s.

Jrec

2012

Krmíček, L. – Houzar, Stanislav

Výskyt mineralogicky pozoruhodného lamproitu v třebíčském plutonu ve Stříteži u Třebíče.

MK000094862

1211-8796; Acta Musei Moraviae. Scientiae Geologicae. (Časopis Moravského muzea. Vědy geologické.), 97, č. 1, s. 71–88, 18 s.

Jrec

2012

Houzar, Stanislav – Kocourková, Eva – Hrazdil, Vladimír – Toman, J. – Cempírek, Jan

Topografie historického dolování a rudní mineralizace v oblasti Bílého potoka, západní Morava.

MK 000094862

1211-8796; Acta Musei Moraviae. Scientiae Geologicae. (Časopis Moravského muzea. Vědy geologické.), 97, č. 2, s. 3–45, 43 s.

J

2012

Krmíček, L. – Houzar, Stanislav

Nález lamproitu v Řípotvě u Třebíče, moldanubikum.

MK000094862

0514-8057; Zprávy o geologických výzkumech v roce 2011 D – Mineralogie, petrologie a geochemie, s. 181–184, 4 s.

Jrec

2012

Buriánek, D. – Houzar, Stanislav

Chloritický hornblendit s olivínem a spinelem z Loukovic u Moravských Budějovic (moldanubikum, západní Morava).

MK000094862

1212-6209; Geologické výzkumy na Moravě a ve Slezsku, 19, č. 1–2, s. 145–149, 5 s.

Jrec

2012

Jochmanová,

Andrea

Valentín Šindler a jeho Stréček Křópal.

MK000094862

0323-0570; Časopis Moravského muzea. Vědy společenské. (Acta Musei Moraviae. Scientiae sociales.), 97, č. 1, s. 115–125, 11 s.

D

2012

Kalinová, Alena

Koutní hrnec jako doklad tradiční lidové keramiky.

MK000094862

978-80-8060-294-9; Tradičný hrnčiarsky a kuchynský riad. Zborník z medzinárodného odborného seminára, konaného 31. augusta 2012 v Modre, Modra, Slovenské národné múzeum – Múzeum Ľudovíta Štúra v Modre, 10 s., s. 38-47.

J

2012

Kalinová, Alena

Keramiky v obyčejové tradici. Koutní hrnec.

MK000094862

0862-1209; Folia ethnographica. (Supplementum ad Acta Musei Moraviae.), 46, č. 2, 17 s., s. 123–139.

Jrec

2012

Kašparová, Dagmar – Militký, J. – Vokáč, M.

Soubor mincí z areálu sídliště z doby laténské a římské ve Strachotících.

MK000094862

0862-1195; Folia numismatica. (Supplementum ad Acta Musei Moraviae. Scientiae sociales.), 26, č. 1, s. 27–41, 15 s.

Jrec

2012

Kocourková, Eva – Sejkora, J.

Plumbojarosit z Nové Vsi u Rýmařova.

MK000094862

1211-8796; Acta Musei Moraviae. Scientiae Geologicae. (Časopis Moravského muzea. Vědy geologické.), 97, č. 1, s. 47–54, 8 s.

Jimp

2012

Kolibáč, Jiří

*Onerunka longi*, a new genus and species of Thanerocleridae (Coleoptera) from Papua New Guinea, with systematic notes on the tribe Thaneroclerini.

MK000094862

WOS: 000311988300004

1175-5326; Zootaxa, ročník se neudává, 3577, s. 71–79, 9 s.

C

2012

Krafllová, Hana

Líšeň a Vánoční strom republiky

MK000094862

978-80-260-2618-1; Pavel Krafl a kolektiv: Moravy nebylo a Líšeň už tu byla. Vlastivědné kapitoly, 12 s., s. 55–66, Brno, Statutární město Brno – Městská část Brno-Líšeň

C

2012

Krafllová, Hana

Líšeňský budovatel. Počátky závodního časopisu (1950–1952) s malým skácelovským přesahem

MK000094862

978-80-260-2618-1; Pavel Krafl a kolektiv: Moravy nebylo a Líšeň už tu byla. Vlastivědné kapitoly, 11 s., s. 100–110, Brno, Statutární město Brno – Městská část Brno-Líšeň

C

2012

Kubešová S.

Mechorosty v údolí Říčky a na Hádech.

MK000094862

978-80-260-2618-1; Pavel Krafl a kolektiv: Moravy nebylo a Líšeň už tu byla. Vlastivědné kapitoly, 4 s., s. 167–170, Brno, Statutární město Brno – Městská část Brno-Líšeň

Jimp

2012

Malenovský, Igor – Lauterer, P. – Labina, E. – Burckhardt, D.

Jumping plant-lice (Hemiptera: Psylloidea) of Afghanistan

MK000094862

WOS: 000306156800001

0374-1036; Acta Entomologica Musei Nationalis Pragae, 52, č. 1, s. 1–22; 22 s.

C

2012

Mitáček, Jiří

Rytířské řady a jejich role v životě středověkých moravských měst.

MK000094862

978-80-7028-388-2; J. Mitáček a kolektiv: Královská města v životě země moravské, 15 s., s. 96–110, Brno, Moravské zemské muzeum

C

2012

Pechová, Jarmila

Strava obyvatel Líšně.

MK000094862

978-80-260-2618-1; Pavel Krafl a kolektiv: Moravy nebylo a Líšeň už tu byla. Vlastivědné kapitoly, 6 s. + obrazová příloha, s. 49–54, Brno, Statutární město Brno – Městská část Brno-Líšeň

C

2012

Pechová, Jarmila

Obchod a živnosti v Líšni do poloviny 20. století.

MK000094862

978-80-260-2618-1; Pavel Krafl a kolektiv: Moravy nebylo a Líšeň už tu byla. Vlastivědné kapitoly, 21 s. + obrazová příloha, s. 67–87, Brno, Statutární město Brno – Městská část Brno-Líšeň

Jrec

2012

Sekerák, Jiří

Mendel in a Black Box.

MK000094862

0085-0748; Folia Mendeliana. (Supplementum ad Acta Musei Moraviae.), 48, č. 2, s. 5–36, 32 s.

Jneimp

2012

Sutorý, Karel

Typification of two names in the genus *Cynoglossum* (Boraginaceae) based on collections of Vince Borbás.

MK000094862

0236-6495; *Acta Botanica Hungarica*, 54, č. 3–4, s. 409–411, 3 s.

C

2012

Večerková, Eva

Lidové obyčejy v Lišni na konci 19. století. Nepublikované záznamy Cyrilla Mašíčka.

MK000094862

978-80-260-2618-1; Pavel Krafl a kolektiv: *Moravy nebylo a Lišeň už tu byla. Vlastivědné kapitoly*, 15 s., s. 33–48, Brno, Statutární město Brno – Městská část Brno-Líšeň

B

2012

Zahrádka, Jiří

„Divadlo nesmí být lidu komedií.“ Leoš Janáček a Národní divadlo v Brně /

„Theatre must not be comedy for the people.“ Leoš Janáček and the National Theatre in Brno

MK00094862

978-80-7028-385-1; 145 s., Brno, Moravské zemské muzeum

#### **Výsledky bez návazností na IP DKRVO 2012**

Jrec

2012

Antonín, Vladimír – De Kesel, A.

*Crinipellis beninensis* (Basidiomycota, Agaricales, Marasmiaceae), a new species from Benin (tropical Africa).

MZM

1211-0981; *Czech Mycology*, 64, č. 2, s. 175–180, 6 s.

Jimp

2012

Antonín, Vladimír – Finy, P. – Tomšovský, M.

Taxonomy of the *Gymnopus inusitatus* group and the new *G. inusitatus* var. *cystidiatus* from Hungary.

MZM

0093-4666; *Mycotaxon*, 119, s. 291–299, 9 s.

Jrec

2012

Antonín, Vladimír – Kramoliš, J. – Tomšovský, M.

Two collections of albinotic forms of *Tubaria* (Basidiomycota, Agaricales, Inocybaceae).

MZM

1211-0981; *Czech Mycology*, 64, č. 2, s. 197–208, 12 s.

Jimp

2012

Mešić, A. – Tkalčec, Z. – Antonín, Vladimír



Studies on Croatian Basidiomycota 2: *Marasmiellus milicae* sp. nov.  
MZM WOS:000302997300025  
0093-4666; Mycotaxon, 119, s. 233–239, 7 s.

Jimp  
2012

Redhead, S. A. – Antonín, Vladimír – Tomšovský, M. – Volk, T. J. – Munda, A. – Piltaver, A.  
Proposal to conserve the name *Agaricus tabescens* against *A. socialis* (Basidiomycota).  
MZM WOS: 000305357100021  
0040-0262; Taxon, 61, č. 1, s. 252–253, 2 s.

Jimp  
2012

Antonín, Vladimír  
Chaetocalathus and Crinipellis (Basidiomycota, Marasmiaceae) in tropical Africa: taxonomic  
and nomenclatural novelties.  
MZM WOS: 000314618800001  
0181-1584; Cryptogamie, Mycologie, 33, č. 4, s. 395–410, 16 s.

Jimp  
2012

Deng, Chunying – Li, Ting – Li, Taihui – Antonín, Vladimír  
New species and new records in *Marasmius* sect. *Sicci* from China  
MZM WOS: 000314618800005  
0181-1584; Cryptogamie, Mycologie, 33, č. 4, s. 439–451, 13 s.

Jrec  
2012

Beránková, Helena  
Dokument a (nebo?) umění – fotografie Erwina Rauppa z Moravy.  
MZM  
0449-0436; Jižní Morava. Vlastivědný časopis; 48, sv. 51, s. 367–372, 6 s.

Jneimp  
2012

Beránková, Helena  
Die Fotobestände zur deutschen Minderheit in den Sammlungen des Ethnographischen  
Instituts des Mährischen Landesmuseums Brno / Brünn.  
MZM  
0075-2738; Jahrbuch für deutsche und osteuropäische Volkskunde, 53, s. 113–121, 19 s.

D  
2012

Beránková, Helena  
Fotografická sbírka Etnografického ústavu Moravského zemského muzea.  
MZM  
978-80-214-4575-8; Sborník z workshpu komunity PhotoChemPoint Filmové technologie a  
podmínky vystavování fotografií, s. 19–23, 5 s.

Jneimp  
2012  
Blecha,

Jaroslav

La collection privée de Milan Knížák (Une exposition permanente: „Le Musée des marionnettes“).

MZM

0993-0701; PUCK: La marionnette et les autres arts 2012, č. 19, s. 125–130, 6 s.

B

2012

Bárta, Milan – Břečka, Jan – Kalous, Jan

Demonstrace v Československu v srpnu 1969 a jejich potlačení

MZM

978-80-87211-73-1; 336 s., Praha, Ústav pro studium totalitních režimů

C

2012

Čižmářová, Jana

Ein gusstechnisches Meisterwerk. Die Röhrenkanne von Brünn-Malmeritz.

MZM

978-3-7995-0752-3; Die Welt der Kelten. Zentren der Macht – Kostbarkeiten der Kunst, 1 s., s. 249, Stuttgart, Landesmuseum Württemberg

C

2012

Čižmářová, Jana

Bernstein.

MZM

978-3-7001-6765-5; Lexikon zur keltischen Archäologie. Mitteilungen der prähistorischen Kommission. Hrsg. S. Sievers, O. H. Urban, P. C. Ramsl. Band 73, 3 s., s. 164–166, Wien, Österreichische Akademie der Wissenschaften

C

2012

Čižmářová, Jana

Bernsteinweg.

MZM

978-3-7001-6765-5; Lexikon zur keltischen Archäologie. Mitteilungen der prähistorischen Kommission. Hrsg. S. Sievers, O. H. Urban, P. C. Ramsl. Band 73, 3 s., s. 166, Wien, Österreichische Akademie der Wissenschaften

C

2012

Čižmářová, Jana

Brno-Chrlice.

MZM

978-3-7001-6765-5; Lexikon zur keltischen Archäologie. Mitteilungen der prähistorischen Kommission. Hrsg. S. Sievers, O. H. Urban, P. C. Ramsl. Band 73, 2 s., s. 254–255, Wien, Österreichische Akademie der Wissenschaften

C

2012

Čižmářová, Jana

Brno-Horní Heršpice.

MZM

978-3-7001-6765-5; Lexikon zur keltischen Archäologie. Mitteilungen der prähistorischen Kommission. Hrsg. S. Sievers, O. H. Urban, P. C. Ramsl. Band 73, 1 s., s. 256, Wien, Österreichische Akademie der Wissenschaften

C

2012

Čížmářová, Jana  
Brno-Maloměřice.

MZM

978-3-7001-6765-5; Lexikon zur keltischen Archäologie. Mitteilungen der prähistorischen Kommission. Hrsg. S. Sievers, O. H. Urban, P. C. Ramsl. Band 73, 3 s., s. 256–258, Wien, Österreichische Akademie der Wissenschaften

C

2012

Čížmářová, Jana  
Holubice.

MZM

978-3-7001-6765-5; Lexikon zur keltischen Archäologie. Mitteilungen der prähistorischen Kommission. Hrsg. S. Sievers, O. H. Urban, P. C. Ramsl. Band 73, 2 s., s. 778–779, Wien, Österreichische Akademie der Wissenschaften

C

2012

Čížmářová, Jana  
Křenovice.

MZM

978-3-7001-6765-5; Lexikon zur keltischen Archäologie. Mitteilungen der prähistorischen Kommission. Hrsg. S. Sievers, O. H. Urban, P. C. Ramsl. Band 73, 2 s., s. 968–969, Wien, Österreichische Akademie der Wissenschaften

C

2012

Čížmářová, Jana  
Ponětovice.

MZM

978-3-7001-6765-5; Lexikon zur keltischen Archäologie. Mitteilungen der prähistorischen Kommission. Hrsg. S. Sievers, O. H. Urban, P. C. Ramsl. Band 73, 1, s. 1516, Wien, Österreichische Akademie der Wissenschaften

C

2012

Čížmářová, Jana  
Pustiměřské Prusy.

MZM

978-3-7001-6765-5; Lexikon zur keltischen Archäologie. Mitteilungen der prähistorischen Kommission. Hrsg. S. Sievers, O. H. Urban, P. C. Ramsl. Band 73, 2 s., s. 1548–1549, Wien, Österreichische Akademie der Wissenschaften

Jneimp

2012

Dvořáková, Hana

Die Minderheiten in Mähren im Fokus von František Pospíšil.

MZM

0075-2738; Jahrbuch für deutsche und osteuropäische Volkskunde, 53, 10 s., s. 123–132

C

2012

Fišer, Zdeněk

Rudolf Vincenc Dvořák.

MZM

978-80-7277-504-0; Biografický slovník českých zemí. Sv. 15, 2 s., s. 491–492, Praha, Historický ústav Akademie věd České republiky

C

2012

Galuška, Luděk

Hrob 1/2003 z Modré u Velehradu. Pohřeb „pohanského“ velmože z éry raného křesťanství na Moravě?

MZM

978-80-86023-76-2; Kolektiv autorů: Mezi raným a vrcholným středověkem, 20 s., s. 91–110, Brno, Archeologický ústav Akademie věd České republiky, Brno, v.v.i.

Jimp

2012

Galuška, Luděk – Macháček, J. – Pieta, K. – Sedláčková, H.

The Glass of Great Moravia: Vessel and Window Glass, and Small Objects

MZM

0075-4250, Library of Congress Control Number 59-12390, Journal of Glass Studies, 54, s. 61–92, 32 s.

D

2012

Gregorová, Růžena

Basking shark *Cetorhinus parvus* (Leriche, 1910), (Cetorhinidae, Selachii) from the Dynów marlstone (Rupelian, NP 23) of the Menilitic Formation of the Moravian part of the outer Carpathian flysh zone at the Czech Republic - preliminary report.

MZM

978-80-210-5978-8; In: Hladilová, Š., Doláková, N., Dostál, O. (Eds.). 13. česko-slovensko-polský paleontologický seminář, sborník příspěvků. 2 s., s. 28–29, Brno, Masarykova univerzita

D

2012

Gregorová, Růžena – Soták, J. – Krempaská, Z.

Nové poznatky o rybí fauně centrálního karpatského paleogénu z lokality Bystré.

MZM

978-80-85173-07-9; Spiš 6. Vlastivedný zborník, 3 s., s. 121–123, Spišská Nová Ves

Jrec

2012

Losertová, L. – Houzar, Stanislav – Buřival, Z. – Losos, Z.

Wolframit ve šlichových vzorcích lokality Trubába – Valcha, moldanubikum.

MZM

1211-8796; Acta Musei Moraviae. Scientiae Geologicae. (Časopis Moravského muzea. Vědy geologické.), 97, č. 2, s. 77–84, 8 s.

Jrec

2012

Potočková, T. – Dolníček, Z. – Houzar, Stanislav

Původ fluid primární zlatonosné mineralizace v Horách u Předína (západní Morava).

MZM

1212-6209; Geologické výzkumy na Moravě a ve Slezsku, 19, č. 1–2, s. 162–165, 4 s.

Jrec

2012

Janáčková, Libuše

Leoš Janáček: Říkadla – inspirace Lidovými novinami.

MZM

0862-8505; Opus musicum, 44, č. 5, s. 15–21, 7 s.

Jrec

2012

Janáčková, Libuše

Leoš Janáček: Nursery Rhymes – Inspiration from the Lidové noviny Newspaper.

MZM

0323-0570; Časopis Moravského muzea. Vědy společenské. (Acta Musei Moraviae. Scientiae sociales.), 97, č. 2, s. 297–306, 10 s.

Jimp

2012

Tropek, R. – Kadlec, T. – Hejda, M. – Kocarek, P. – Skuhrovec, J. – Malenovský, Igor – Vodka, Š. – Spitzer, L. – Baňaf, Petr – Konvička, M.

Technical reclamations are wasting the conservation potential of post-mining sites. A case study of black coal spoil dumps.

MZM

WOS: 000304234400003

0925-8574; Ecological Engineering, 43, č. neudáno, s. 13–18, 6 s.

C

2012

Jongepierová, I. – Malenovský, Igor

Grasslands. Introduction

MZM

978-80-87457-32-0; Ecological restoration in the Czech Republic (Eds. Jongepierová, I. – Pešout, P. – Jongepier, J. W. & Prach, K.), 4 s., s. 35–38, Praha, Agentura ochrany přírody a krajiny České republiky

B

2012

Malý, František

Robert Führer: Vánoční preludia pro varhany. Weihnachts Präludien für Orgel. Kritická edice.

MZM

979-0-706522-15-9; 55 s., Brno, Editio Salve Regina

Jrec

2012

Nerudová, Zdeňka – Neruda, Petr – Lisá, L. – Roblíčková, Martina  
Záchranný výzkum mladopaleolitických lokalit v Brně-Štýřicích v kontextu osídlení Brněnska.  
MZM  
0323-1267; Archeologické rozhledy, 64, č. 4, s. 591–627, 37 s.

Jrec

2012

Nerudová, Zdeňka  
Paleolitické osídlení okresu Šumperk.  
MZM  
0323-0570; Časopis Moravského muzea. Vědy společenské. (Acta Musei Moraviae. Scientiae  
sociales.), 97, č. 2, s. 199–207, 9 s.

Jrec

2012

Oliva, Martin  
K otázkám radiolaritových industrií moravské strany Bílých Karpat.  
MZM  
0323-1267; Archeologické rozhledy, 64, č. 1, s. 3–25; 23 s.

Jrec

2012

Pechová, Jarmila  
Všední a sváteční strava v německých obcích vyškovského jazykového ostrůvku.  
MZM  
0862-1209; Folia ethnographica. (Supplementum ad Acta Musei Moraviae.), 46, č. 1, s. 41–59,  
19 s.

Jimp

2012

Selvi, F. – Sutorý, Karel  
A synopsis of the genus *Cynoglossum* (Boraginaceae-Cynoglosseae) in Italy.  
MZM  
1126-3504; Plant Biosystems, 146, s. 461–479, 19 s.

Jrec

2012

Večerková, Eva  
Lidové obyčeje německého etnika na Znojemsku.  
MZM  
0449-0436; Jižní Morava, 48, sv. 51, s. 168–196; 28 s.

J

2012

Veselá, Irena  
Maurus Joseph Haberhauer a Pavel Josef Marek. Řádoví skladatelé druhé poloviny 18. století.  
MZM  
1804-6983; Cornova: Revue české společnosti pro výzkum 18. století a Filozofické fakulty  
Univerzity Karlovy, 2, č. 1, s. 81–96, 16 s.

## **Příloha č. 2**

**Přehled uplatněných výstupů výzkumné organizace Moravské zemské muzeum (MK000094862) za období od 1. ledna 2012 až 31. prosince 2012.**

Struktura hesel:

Druh výsledku – kód

pro druh B: ISBN, počet stran výsl. (poslední číslov. str. knihy), místo vydání, název nakladatele

pro druh C: ISBN, název knihy, počet str. výsl., str. od-do, místo vydání, název nakladatele

pro druh D: ISBN (ISSN), název sborníku, počet str. výsl., str. od-do, místo vydání, název nakladatele

pro druh J: ISSN, název periodika, svazek, číslo, str. od-do, počet str. článku

Rok uplatnění výsl.

Tvůrci výsl.

Název výsl.

Návaznost výsl. na výzk. aktivitu

**Přehled publikací (práce jsou řazeny abecedně podle příjmení domácích tvůrců výstupu)  
Výsledky s návazností na IZ MZM 2005–2011 a DKRVO 2010–2011**

Jrec

2012

Kment, P. – Baňář, Petr

True bugs (Hemiptera: Heteroptera) of the Bílé Karpaty Protected Landscape Area and Biosphere Reserve (Czech Republic).

MK00009486201

1211-8788; Acta Musei Moraviae, Scientiae Biologicae, 96, č. 2, s. 323–628, 306 s.

Jrec

2012

Belcredi, Ludvík

Terénní prezentace archeologického výzkumu zaniklé středověké vsi Bystřece.

MK00009486202

1210-5538; Zprávy památkové péče, 72, č. 3, s. 201–204, 4 s.

C

2012

Belcredi, Ludvík

Peněžokazecká dílna na hradě Skály.

MK00009486202

978-80-86023-76-2; Kolektiv autorů: Mezi raným a vrcholným středověkem, 16 s., s. 583–598, Brno, Archeologický ústav Akademie věd České republiky, Brno, v.v.i.

C

2011

Břečka, Jan

Nacistická tovární výroba v jeskyni Kůlna v letech 1944–1945.

MK000094862

978-80-87309-11-7; Karel Valoch (Ed.) a kolektiv: Kůlna. Historie a význam jeskyně, 4 s., s. 25–28, Průhonice, Správa jeskyní České republiky

Jimp

2012

Škoda R. – Cempírek, Jan – Filip, J. – Novák, M. – Veselovský, F. – Čtvrtlík, R.  
Allanite-(Nd),  $\text{CaNdAl}_2\text{Fe}_2(\text{SiO}_4)(\text{Si}_2\text{O}_7)\text{O}(\text{OH})$ , a new mineral from Åskagen, Sweden.  
MK00009486201  
0003-004X; American Mineralogist, 97, s. 983–988, 6 s.

Jrec

2011

Čižmářová, Jana – Čižmář, M. – Kejzlar, M.  
Detektorová prospekce archeologických lokalit na Moravě v roce 2010 – Metal Detector  
Prospecting of Archaeological Sites in Moravia during 2010  
MK00009486202  
1211-7250; Přehled výzkumů, 52, č. 2, s. 86–95, 10 s.

C

2012

Čižmářová, Jana  
Filigránový šperk doby laténské na Moravě.  
MK00009486202  
978-80-89315-42-0; Kolektiv autorů: Archeológia na prahu histórie, 34 s., s. 201–234, Nitra,  
Archeologický ústav Slovenskej akadémie vied.

C

2010

Dvořáková, Hana – Mihola, J.  
„Panno maria, pomoz, stůj při mně...“ Na okraj problematiky votivních darů.  
MK00009486202  
978-80-7028-359-2; Jiří Mihola (Ed.) a kolektiv: Na cestě do nebezpečného Jeruzaléma.  
Poutnictví v českých zemích ve středoevropském kontextu, 10 s., s. 205–214, Brno, Moravské  
zemské muzeum

Jrec

2011

Fišer, Zdeněk  
Sochař Josef Šejnost a nerealizovaná medaile Jozefa Škultétyho.  
MK00009486202  
0029-6074; Numismatické listy 66, č. 4, s. 171–178, 8 s.

Jneimp

2011

Kalinová, Alena  
Die ältesten Belege der Volksfayencen aus Mähren.  
MK00009486202  
1011-0062; Beiträge zur Mittelalterarchäologie in Österreich 27, 6 s., s. 242–247

D

2012

Kalinová, Alena  
Lidová keramika s motivem révy vinné.  
MK00009486202



978-80-904538-2-1; Vinařovo slovo zní... Víno a vinařství v českých zemích po roce 1800. Sborník příspěvků z konference konané v Mělníce 5. a 6. května 2010, 11 s., s. 15–25, Mělník, Regionální muzeum Mělník

D

2012

Kalinová, Alena

Sbirka novokřtěnské (habánské) keramiky v Moravském zemském muzeu v Brně.

MK000094862

978-80-8060-290-1; Habáni a habánská keramika. Zborník z medzinárodného odborného seminára, konaného 3. septembra 2011 v Modre, 11 s., s. 57–67, Modra, Slovenské národné múzeum, Múzeum Ľudovíta Štúra v Modre

Jrec

2012

Konvička, O. – Malenovský, Igor – Kment, P. – Žmolík, M.

The Natural History of the Bílé Karpaty Protected Landscape Area and Biosphere Reserve (Czech Republic)

MK00009486201

1211-8788; Acta Musei Moraviae, Scientiae Biologicae, 96, č. 2, s. 7–35; 29 s.

Jrec

2012

Malenovský, Igor – Lauterer, P.

Jumping plant-lice (Hemiptera: Psylloidea) of the Bílé Karpaty Protected Landscape Area and Biosphere Reserve (Czech Republic)

MK00009486201

1211-8788; Acta Musei Moraviae, Scientiae Biologicae, 96, č. 2, s. 105–154; 50 s.

Jrec

2012

Malenovský, Igor – Lauterer, P.

Leafhoppers and planthoppers (Hemiptera: Auchenorrhyncha) of the Bílé Karpaty Protected Landscape Area and Biosphere Reserve (Czech Republic)

MK00009486201

1211-8788; Acta Musei Moraviae, Scientiae Biologicae, 96, č. 2, s. 155–322; 168 s.

Jrec

2012

Malenovský, Igor – Kment, P. – Konvička, O.

Biodiversity of the invertebrates in the Bílé Karpaty Protected Landscape Area and Biosphere Reserve (Czech Republic) – the current state of knowledge

MK00009486201

1211-8788; Acta Musei Moraviae, Scientiae Biologicae, 96, č. 2, s. 897–933; 37 s.

Jrec

2012

Měchurová, Zdeňka

Pásové řetězcy ze sbírek Moravského zemského muzea v Brně jako archeologický doklad renesančního užitého umění.

MK00009486202

0231-5823; *Archaeologia historica*, 37, č. 2, s. 747–766, 20 s.

C

2012

Měchurová, Zdeňka

Pri strážnickej bráně, stojí koně vrané.... Středověký keramický koníček na Slovácku a ve Slezsku.

MK00009486202

978-80-86023-76-2; Kolektiv autorů: Mezi raným a vrcholným středověkem, 18 s., s. 333 – 350, Brno, Archeologický ústav Akademie věd České republiky, Brno, v.v.i.

C

2012

Měchurová, Zdeňka

Zbraně od Loděnic.

MK00009486202

978-80-904316-2-1; Cesta ke zlaté bule sicilské, 2 s., s. 50–51, Ostrava, Ostravské muzeum

C

2012

Měchurová, Zdeňka

Románské meče z Blížkovic a Vrchoslavic.

MK00009486202

978-80-904316-2-1; Cesta ke zlaté bule sicilské, 1 s., s. 52, Ostrava, Ostravské muzeum

Jrec

2012

Měchurová, Zdeňka

Zajímavé archeologické nálezy na Biskupském dvoře v Brně.

MK00009486202

0323-0570; Časopis Moravského muzea. Vědy společenské. (*Acta Musei Moraviae. Scientiae sociales*), 97, č. 2, s. 285–296, 12 s.

C

2011

Mitáček, Jiří

Die böhmische Provinz des Johanniterordens und die Luxemburger 1310–1437.

MK000094862

978-80-86488-84-4; L. Jan, K. Borchardt u. a.: Die Geistlichen Ritterorden im Mitteleuropa. Mittelalter, 15 s., s. 99–113, Brno, Výzkumné středisko pro dějiny střední Evropy: prameny, země, kultura

O

2012

Mitáček, Jiří

Rod zkřížených sekerek – k počátkům rozrodu vладыků z Pucova, Kralic, Řičan a Otradic.

MK000094862

978-80-86931-38-8; Vyškovský sborník 8/2011, 38 s., s. 7–44, Slavkov u Brna, Moravský zemský archiv v Brně – Státní okresní archiv Vyškov

C

2011

Neruda, Petr  
Neandertálci z jeskyně Kůlny a lovná zvěř.  
MK00009486202  
978-80-87309-11-7; Karel Valoch (Ed.) a kolektiv: Kůlna. Historie a význam jeskyně, 14 s., s. 119–132, Průhonice, Správa jeskyní České republiky

Jrec  
2012  
Nerudová, Zdeňka  
Analysis of bifacial artefacts from the Palaeolithic site of Trboušany IIb (South Moravia, Czech Republic).  
MK000094862  
0323-1119; Anthropologie, 49, č. 1, s. 59–78, 20 s.

J  
2011  
Ondrová, V. – Novotný, Ivan – Hájek, M. – Fuksová, J. – Fajmon, K. – Hettenbergerová, E.  
Mechorosty a cévnaté rostliny mokřadní lokality Kolo na předních loukách v Bílých Karpatech.  
MK000094862  
1804-2732; Acta Carpathica Occidentalis, 2, s. 11–22, 12 s.

Jneimp  
2011  
Oliva, Martin  
Questions du Szélétien supérieur en Moravie.  
MK00009486202  
1586-7811; Praehistoria, 9–10 (2008–2009), s. 61–70, 20 s.

Jrec  
2012  
Oliva, Martin  
Středopaleolitická industrie z litické exploatační oblasti u Jevišovic (okr. Znojmo).  
MK00009486202  
0323-0570; Časopis Moravského muzea. Vědy společenské. (Acta Musei Moraviae. Scientiae sociales.), 97, č. 1, s. 3–13; 11 s.

Jimp  
2012  
Weselucha-Birczyńska, A. – Trąbska, J. – Oliva, Martin  
Composition of a floor from an Upper Paleolithic skeletal grave – A case from Dolní Vestonice (Moravia, Czechia, Central Europe).  
MK00009486202  
0924-2031; Vibrational spectroscopy (Elsevier), 60, č. May, s. 129–132, 4 s.

D  
2012  
Sekerák, Jiří  
Centres and Peripheries in Europe: The Case of Gregor Mendel's Discovery  
MK00009486202  
978-84-9965-108-8; The Circulation of Science and Technology: Proceedings of the 4th International Conference of the European Society for the History of Science, Barcelona, 18-20

November 2010, 5 s., s. 181–185, Barcelona 2012, Societat Catalana d'Història de la Ciència i de la Tècnica (SCHCT-IEC)

Jrec

2012

Sutorý, Karel – Zielinski, J.

František Švestka and „his“ roses.

MK00009486201

1211-8788; Acta Musei Moraviae, Scientiae Biologicae, 97, č. 2, s. 101–116, 16 s.

Jneimp

2012

Sutorý, Karel

Typification of Joseph Freyn's names in the genera *Celsia* and *Verbascum* (Scrophulariaceae).

MK00009486201

0511-9618; Willdenowia, 42, s. 29–35, 7 s.

B

2012

Jarošová, I. – Fojtová, M. – Tvrдый, Zdeněk (Eds.) a kolektiv

Antropologická analýza raně středověké populace z Dolních Věstonic – Na Přiskách.

MK00009486201

978-80-7028-394-3; 153 s., Brno, Moravské zemské muzeum

## ÚSEK PRO VNĚJŠÍ ZÁLEŽITOSTI

Součástí úseku pro vnější záležitosti byla v roce 2012 následující oddělení:

- Oddělení komunikace a marketingu;
- Ediční oddělení;
- Výstavní oddělení.

K 1. 6. 2012 přešlo oddělení knihovnických a dokumentačních služeb z gesce úseku pro vnější komunikaci do odborného úseku.

K 1. 6. 2012 byli převedeni do Oddělení komunikace a marketingu kustodí a pokladní v objektech Dietrichsteinský palác, Biskupský dvůr, Palác šlechtičen.

### ODDĚLENÍ KOMUNIKACE A MARKETINGU

Oddělení komunikace a marketingu plní následující činnosti:

- Public Relations;
- Sponzoring;
- Marketing;
- Fundraising;
- Správa webových stránek, Facebooku;
- Granty a dotační tituly;
- Komerční i nekomerční pronájmy prostor MZM;
- Grafické práce;
- Organizace kustodů ve výstavách, řízení pokladen v objektech Dietrichsteinský palác, Biskupský dvůr, Palác šlechtičen.
- 

#### Činnost oddělení v roce 2012:

Tvorba multimediálního průvodce – jako první paměťová instituce užilo MZM multimediálního průvodce v takové šíři (viz odkazy níže):

- Messel on Tour;
- Zlato symbol moci a bohatství;
- Příprava multimediálního průvodce pro výstavu Cyril a Metoděj. Doba, život, dílo.



Webové stránky MZM – správa, aktualizace, plnění:

- Spuštění německé mutace webových stránek (březen 2012);
- Spuštění e-shopu publikací, odborných časopisů z produkce Moravského zemského muzea (říjen 2012).

Fundraising:

- budování pověsti muzea jako přátelské a otevřené instituce, vytváření pocitu důvěry v efektivitu a účelnost činnosti instituce;
- motivace k dárcovství (vytváření osobního přístupu k dárcům, motivace, protihodnoty, spojení se slavnou paměťovou institucí);

- specifický přístup k dárcům při jednotlivých akcích (jejich potřeby, zainteresovanost, společná oblast zájmu, informovanost);
- vytvoření sítě spolupracovníků a dobrovolníků (identifikace s muzeem a jeho činností, zainteresování na rozvoji);
- formulace a přesná charakteristika poslání muzea (takřka dvěstěletá instituce, spojení s historií, donátorství, vědecká, sbírkotvorná, edukační činnost, důležitý prvek v celospolečenském životě...);
- snaha o prezentaci muzea na neočekávaných místech a souvislostech a v prostředích, která umožní oslovit širší skupiny obyvatel (podzemí pod Zelným trhem, cestující dálkovou a oblastní dopravou, obchodní galerie, ale např. i výstava o Chartě 77 na Ústavním soudě ČR, nebo v prostorách Zemského soudu ve Vídni).

#### Působení muzea na veřejnost:

- dohled nad užíváním značky, ucelené vnímání veřejností;
- vytváření grafických návrhů pro tiskoviny MZM, grafické návrhy knih vydávaných v MZM, poutače, plakáty a reklamu muzea celkově;
- spolupráce s organizacemi podnikajícími v cestovním ruchu na propagaci muzea – uzavřená spolupráce s Centrálou cestovního ruchu Jižní Moravy – dva objekty jsou TOP výletním cílem Jižní Moravy (Dietrichsteinský palác a Pavilon Anthropos), spolupráce s TIC, hotely;
- oslovení mladších a starších věkových kategorií (cílová skupina školy, mladí lidé 20 – 30 let, kategorie 55+) cílenými nabídkami;
- pokračování spolupráce s Masarykovou univerzitou při přípravě Univerzity třetího věku v prostorách muzea – uskutečněno dvousemestrové studium s přednášejícími - odbornými pracovníky MZM;
- propagace muzea:
  - pravidelné tiskové konference k jednotlivým akcím muzea;
  - pravidelné tiskové zprávy k akcím a činnosti MZM;
  - prezentace muzea v celostátních tiskovinách, televizních stanicích, rádiích;
  - prezentace muzea v odborných časopisech, časopisech věnujících se cestování, historii, paměťovým institucím;
- soutěže v médiích (Deník Rovnost, Český rozhlas Brno, Česká televize, stanice Rádio Krokodýl);
- spolupráce s významnými přepravci Student Agency (informování v časopise „Žlutý“, spoty v autobusech, polepy autobusů) a se společností KORDIS (integrováný dopravní systém Jihomoravského kraje);
- spolupráce s agenturou SNIP – informace v tramvajích a na tramvajových zastávkách;
- spoty o akcích MZM v městském kině ART a v místech prodeje jízdenek Student Agency;
- informace v informačních časopisech KAM, Metropolis, Metropolitan, kabelová televize BTV.

#### Důležitá čísla:

- Komunikace prostřednictvím Facebooku MZM (661 to se mi líbí, nejoblíbenější věková skupina 25-34);
- Komunikace prostřednictvím Direct mailingu (1025 e-mailových adres), pravidelné informování o konaných akcích;
- Cílený Direct mailing do škol – adresy jednotlivých učitelů získané při návštěvách školních skupin (1250 adres v seznamu);

- Počet návštěv webových stránek Moravského zemského muzea v roce 2012: 188 611;
- Prodej suvenýrů – zvýšení obrátu oproti roku 2011 o 10 % (na 365 762,48 Kč v roce 2012);
- Pronájmy – zvýšení oproti roku 2011 o 48 % (na 219 660,- Kč v roce 2012).
- Návštěvnost:

<b>Objekt</b>	<b>Návštěvnost</b>	<b>BMN</b>	<b>Divadla</b>
Dietrichsteinský palác	16049	2925	
Biskupský dvůr	7767	537	6245
Palác šlechticů	16250	1649	
Pavilon Anthropos	35480	4721	
Památník Leoše Janáčka	1937	207	
Památník Bible Kralické	4660		
Zámek Budišov	4753		
Starý zámek v Jevišovicích	3013		
Houbařská poradna	853		
Dětské muzeum (akce)	402		
Přednášky	1440		
Doprovodné akce	2354		
<b>celkem</b>	<b>94958</b>	<b>10039*</b>	<b>6245</b>

**Celkem 111 242**

**Celkem s \* 151 398**

\* lze předpokládat, že návštěvníci BMN navštívili ještě 4 další brněnské objekty MZM

#### **Personální složení Oddělení komunikace a marketingu:**

Mgr. Eva Pánková	náměstek pro vnější záležitosti, vedoucí oddělení, PR muzea, produkce 1,0 úvazku
Romana Jalůvková	webové stránky organizace, produkce, granty 1,0 úvazku
Mgr. Jitka Zaoralová	marketing, produkce, upomínkové předměty 1,0 úvazku
Dana Schnirchová	exkurze, přednášky, pronájmy prostor 1,0 úvazku
Mgr. Radek Skoták	měsíčníky, vnější propagace muzea, produkce 1,0 úvazku
PhDr. Šárka Fidirichová	grafik, 1,0 úvazku

#### **Programové akce 2012 – odd. komunikace a marketingu:**

Výstava Beatlemanie

- ve dnech 20. – 22. února 2012 se uskutečnilo vyhodnocení soutěže „Jste dobrá třída? Dokažte to v Beatlemánii!“ a slavnostní předání ocenění.

#### Výstava V utrpení a boji

- Děkujeme, Sire Wintone. Prostřednictvím Moravského zemského muzea mohli návštěvníci poslat Siru Wintonovi vzkaz nebo poděkování za jeho velký čin (vzkazy se staly součástí publikace V utrpení a boji);
- Přednáška 2x zachráněné dítě (30. 5., 31. 5. 2012) 150 návštěvníků;
- Koncert klezmer ensemble Létající rabín (10. 7. 2012) 309 návštěvníků.

#### Zlato symbol moci a bohatství

- Přednáška Kde najdeme na Moravě zlato (14. 11. 2012);
- Přednáška Zlato a jeho role v peněžní historii (22. 11. 2012);
- Přednáška Zlato a Velká Morava (27. 11. 2012).

#### Doprovodné akce:

- 2. vánoční historický bazar (1. 12. 2012) 600 návštěvníků;
- Army Day v Moravském zemském muzeu (8. 9. 2012) 976 návštěvníků;
- Divadelní léto v Biskupském dvoře (23. 6. - 8. 7. 2012) 6 245 návštěvníků  
Baron Trenck (premiéra a uvedení představení 23. – 28. 6., 6. – 8. 7. 2012)  
KOLOČAVA (30. 6. 2012)  
ZKROCENÍ ZLÉ ŽENY (2. – 4. 7. 2012);
- Den otců v Moravském zemském muzeu (16. 6. 2012) 84 návštěvníků;
- Brněnská muzejní noc 2012 (19. 5. 2012) 10 039 návštěvníků;
- Brněnský drak v Dietrichsteinském paláci (duben 2012);
- Týden výtvarné kultury 2012 (12. - 18. 3. 2012) 50 návštěvníků.

#### Univerzita třetího věku:

Prohlídka zoologické expozice - Fauna Moravy s výkladem - RNDr. Miroslav Šebela, RNDr. Milada Janoušková (5. 1. 2012);

Mgr. Petr Kostřhun - Otec moravské archeologie, Jindřich Wankel, fenomén světových antropologických výstav v druhé polovině 19. století (19. 1. 2012);

Mgr. Dagmar Grossmannová - Mincovníctví na Moravě - mincovní a měnový vývoj (2. 2. 2012);

PhDr. Jiří Zahradka, Ph.D. - Janáček a Brno (16. 2. 2012);

Mgr. Andrea Jochmanová, Ph.D. - České divadlo v letech 1918-1945 (1. 3. 2012);

Mgr. Andrea Jochmanová, Ph.D. - Romantismus a české divadlo (15. 3. 2012);

Mgr. Jaroslav Blecha - Matěj Kopecký - symbol českého loutkaření (29. 3. 2012);

PhDr. Jiří Sekerák, Ph.D. - Gregor Mendel a počátky genetiky (12. 4. 2012)

PhDr. Jarmila Pechová - Doklady historických řemesel ve světle muzejních sbírek (26. 4. 2012);

PhDr. Eva Večerková, CSc. - Kraslice na Moravě, vzory, vývoj (10. 5. 2012);

Mineralogická exkurze – Květnice, Mgr. Vladimír Hrazdil, Mgr. Eva Kocourková / RNDr.

Stanislav Houzar (2. 5., 10. 5. 2012);

Jedlé a jim podobné jedovaté houby - RNDr. Vladimír Antonín, CSc. (4. 10. 2012);

Velká Morava - doc. PhDr. Luděk Galuška, CSc. (17. 10. 2012);

Sv. Konstantin / Cyril a Metoděj - Život, doba, dílo. 1150 od příchodu byzantských věrozvěstů - doc. PhDr. Luděk Galuška, CSc. (1. 11. 2012);

Přednáška a komentovaná prohlídka stálé expozice Fauna Moravy - Ing. Jiří Chalupa (15. 11. 2012);



Národopisná fotografie na Moravě na počátku 20. století - PhDr. Helena Beránková (6. 12. 2012);

České divadlo v letech 1918 - 1945 - Mgr. Andrea Jochmanová , Ph.D. (20. 12. 2012).

### **Akce odborných oddělení:**

#### Dětské muzeum

- Derniéřská výstava a poslední výtvarná dílna (25. 2. 2012) výstava Skleněná krása;
- Moje hrady spatřené - výtvarná dílna (28. 1. 2012) výstava Karel Hynek Mácha;
- Výukový interaktivní program pro školy (od 1. 4. do 28. 6. 2012) výstava V utrpení a boji;
- Hravé odpoledne s loutkami (28. 4. 2012) výstava Půvaby loutek a soch;
- Látková panenka (26. 5. 2012) výstava Půvaby loutek a soch;
- Výukový interaktivní program pro školy k výstavě (1. 5. - 7. 10. 2012) výstava Půvaby loutek a soch;
- Veselé korálky (27. 10. 2012) výstava 20 let s DM;
- Lapače zlých snů (10. 11. 2012) výstava 20 let s DM;
- Prstoví maňásci (24. 11. 2012) výstava 20 let s DM;
- Výukový interaktivní program k výstavě pro školy k výstavě (22. 10. - 21. 12. 2012) výstava 20 let s DM.

#### Etnografický ústav

- Derniéřský koncert (19. 1. 2012) výstava Erwin Raup;
- Vyhnání Gerty Schnirch. Beseda s autorkou knihy Kateřinou Tučkovou. Za román Vyhnání Gerty Schnirch získala Kateřina Tučková cenu Magnesia Litera 2010 – Knižní klub Cena čtenářů a byla nominována na Cenu Josefa Škvoreckého, Magnesia Litera za prózu a Cenu Jiřího Ortena. (11. 10. 2012) Výstava Herr Gott!;
- „Měli jsme překrásné dětství“. Vzpomínky německých spoluobčanů na dětství v meziválečném Brně. Jana Nosková, Etnologický ústav Akademie věd České republiky v.v.i. (26. 11. 2012) Výstava Herr Gott!;
- Vánoční zpívání. Německý pěvecký sbor. (6. 12. 2012) Výstava Herr Gott!.

#### Geologicko-paleontologické oddělení

- Lektorský výklad ve výstavě (leden – duben 2012) Výstava Messel on Tour;
- Výukový program Vývoj koně (únor – duben 2012) Výstava Messel on Tour;
- Najdi si mne. Díky spolupráci se ZOO Brno je možné srovnat vystavené exponáty s jejich živými následovnými. Výstava Messel on Tour;
- Výtvarná soutěž Výstava Messel on Tour;
- Sobotní programy ve spolupráci s Dětským muzeem: Mravenečník a jeho kamarádi (3. 3. 2012), Vývoj koně (31. 3. 2012) Výstava Messel on Tour;
- Přednáškový cyklus Tajemný život netopýrů (8. 3., 20. 3., 29. 3. 2012) Výstava Messel on Tour.

#### Botanické oddělení

- Přednáška Lišejníky našich hor (6. 3. 2012) Výstava Svědkové z úsvitu času;
- Přednáška „Mechy“ a trávničky (15. 5. 2012) Výstava Svědkové z úsvitu času;
- 6. Bryologický víkend (27. - 29. 4. 2012) Výstava Svědkové z úsvitu času;
- Cyklus přednášek Cesty za houbami v roce 2011 (10. 1. 2012)

Pěstování hub v různých zemích světa (14. 2. 2012)  
Podzemné huby Slovenska (28. 2. 2012)  
Zajímavé nálezy hub z okolí Rychnova nad Kněžnou (13. 3. 2012)  
Houby Austrálie (II) a Nového Jižního Walesu (27. 3. 2012)  
Houby Valašska (10. 4. 2012).

#### Oddělení dějin literatury

- Karel Hynek Mácha a populární německojazyčná literatura – přednáška (31. 5. 2012) Výstava Karel Hynek Mácha;
- Literární a výtvarná soutěž (1. 12. 2011 – 30. 4. 2012) Výstava Karel Hynek Mácha;
- Hledání tváře K. H. Máchy - přednáška (29. 2. 2012) Výstava Karel Hynek Mácha.

#### Historické oddělení

- Přednáška Poslední nástupiště (4. 4. 2012) výstava V utrpení a boji;
- Přednáška Hanin kuffík (11. 4. 2012) výstava V utrpení a boji;
- Přednáška F jako fragment (18. 4. 2012) výstava V utrpení a boji;
- Přednáška Začalo to předvoláním... (25. 4. 2012) výstava V utrpení a boji;
- Přednáška Brněnské vily rodiny Stiassni (4. 9. 2012) výstava V utrpení a boji;
- Přednáška Georg Placzek - jaderný fyzik z Brna (11. 9. 2012) výstava V utrpení a boji;
- Přednáška Židovští šlachim v britských službách v boji proti nacistům a fašistům v letech 1943-1945(18. 9. 2012) výstava V utrpení a boji;
- Přednáška Brněnští židovští architekti 1919-1939 (24. 9. 2012) výstava V utrpení a boji ;
- Přednáška Brno antisemitské: projevy protizhidoovské nenávisti v Brně a jeho okolí (25. 9. 2012) výstava V utrpení a boji.

#### Pavilon Antropos

- Cyklus cestopisných přednášek  
Kanada (25. 1. 2012)  
Irsko (1. 2. 2012)  
Finsko, Lofoty a Laponsko (8. 2. 2012)  
Svět s průvodci CK Periskope (15. 2. 2012)  
Norsko (22. 2. 2012)  
Grónsko (29. 2. 2012)  
Skotsko (7. 3. 2012)  
Pobaltí a Helsinky (14. 3. 2012)  
Island autem (21. 3. 2012)  
Nový Zéland (28. 3. 2012);
- 25. 4. 2012 – Člověk v síti kultury aneb spoutaný Prométheus – přednáška.

#### Další doprovodné akce:

- Křest knihy Brno/Brünn 1939-1945, 2. díl (18. 12. 2012);
- Nové trendy skleněných a papírových vánočních ozdob (30. 11. 2012 – 5. 1. 2013);
- Křest knihy HORE VELKŮ... (30. 11. 2012);
- Janáček Brno 2012 / Mezinárodní festival (16. – 25. 11. 2012);
- Křest knihy v Utrpení a boji (22. 10. 2012);

- Křest knihy Na procházce s mamutem (12. 10. 2012);
- Den seniorů v Moravském zemském muzeu (2. 10. 2012);
- Mendelovi k narozeninám (20. 7. - 22. 7. 2012);
- Slavnostní uvedení knihy Návrat byl nežádoucí (24. 5. 2012).

## EDIČNÍ ODDĚLENÍ

Posláním edičního oddělení (EO) je významným způsobem prezentovat a podporovat odbornou činnost muzea na veřejnosti prostřednictvím edičních výstupů, ať už se jedná o periodika či monografie, katalogy a další muzejní tisky.

Pracovní náplň EO Moravského zemského muzea vycházela ze schváleného edičního plánu, který byl redakční radě přednesen 15. března 2012.

V návaznosti na ediční plán byly v roce 2012 vydány odborné časopisy, katalogy, doprovodné tisky a pozvánky k výstavám, plnobarevné propagační skládačky, publikace, měsíční informační programy MZM a jiné drobné tisky pro potřeby MZM (merkantilní materiály).

Grafické zpracování a vzhled tiskovin zejména časopisů, obsáhlých publikací a monografií, interiéry katalogů k výstavám jsou dílem redaktorů EO. Ostatní grafika vycházela z manuálu jednotného vizuálního stylu a byla zajišťována grafickou z oddělení komunikace a marketingu. Snahou pracovníků edičního oddělení bylo co nejkvalitnější zpracování zakázek a pre–press příprava.

Tisk téměř všech materiálů byl realizován na strojích ve vlastní tiskárně MZM – Romayor 314 (černobílá produkce menších formátů) a dvoubarevný stroj Dominant 526 P (barevné a černobílé tisky větších rozměrů). Externě byly realizovány pouze zvláště náročné barevné tisky, které formátově nebyly vhodné pro stroje MZM nebo vzhledem k dalšímu knihařskému zpracování (pevná šitá vazba V8, měkká šitá vazba V4).

Ediční oddělení mělo také rozšířilo svou činnost v oblasti knihařského zpracování, a to díky využití nových zařízení, především stroje GBM 950 Z5, který je určen pro lepenou vazbu (V2), komorového balicího stroje SC 55 pro balení do teplem smrštitelné fólie a brožovacího stroje Plockmatic BM 60, který je ideální pro malonákladovou výrobu brožur. Pro kontrolu kvality tisku byl využíván přenosný denzitometr DensiEye 700. Tím jsme dosáhli výrazného zkvalitnění práce při zhotovování jednotlivých tiskovin a zakázek.

Rok 2012 znamenal pro EO opět připravit, vytisknout a knihařsky zpracovat spoustu náročných tiskovin, a to jak v malých, tak i větších nákladech. Díky postupnému dovybavení našeho provozu novými stroji došlo nejen k ulehčení od ruční práce, ale hlavně pomohlo zefektivnit výrobu.

Ediční oddělení v roce 2012 opět využilo možnosti představit svou činnost a produkci široké veřejnosti, a to účastí na mezinárodním knižním veletrhu Svět knihy 2012 v Praze ve dnech 17. – 20. Května 2012, kde již tradičně patříme ke stálým vystavovatelům. Také jsme se účastnili 2. vánočního historického bazaru v Dietrichsteinském paláci, kde byla naše prezentace spojena s prodejem knih, publikací a doprovodných tiskovin.

Distribuce muzejních publikací byla v průběhu roku zajišťována prostřednictvím vlastních prodejen, zejména muzejní prodejny v Dietrichsteinském paláci, zásilkovým prodejem a stálým zásobováním knihkupectví v Brně dle komisních smluv. Průběžně byla aktualizovaná nabídka nakladatelské produkce na webových stránkách a e-shopu MZM. Také v roce 2012 se podařilo realizovat několik prodejů publikací do zahraničí. EO získávalo průběžně tržby jednak z prodeje publikací, dále přípravou a tiskem publikací pro externí zadavatele, drobnými tiskařskými pracemi a další tržbu obdrželo z kolektivní správy od společnosti DILIA.

Přehled titulů realizovaných v roce 2012:

- **Anthropologie 3/2010;**
- **Anthropologie 1/2011, 2/2011;**

- **Acta Musei Moraviae – scientiae geologicae 1/2012;**
- **Acta Musei Moraviae – scientiae geologicae 2/2012;**
  
- **Acta Musei Moraviae – scientiae sociales 1/2012;**
- **Acta Musei Moraviae – scientiae sociales 2/2012;**
  
- **Acta Musei Moraviae – scientiae biologicae 2/2011 (936 stran);**
- **Acta Musei Moraviae – scientiae biologicae 1/2012;**
- **Acta Musei Moraviae – scientiae biologicae 2/2012;**
  
- **Folia Numismatica 1/2012;**
- **Folia Numismatica 2/2012;**
  
- **Folia Mendeliana 1/2012;**
- **Folia Mendeliana 2/2012;**
  
- **Folia Ethnographica 1/2012;**
- **Folia Ethnographica 2/2012.**

Ostatní realizované tituly:

- **Královská města v životě země moravské** (J. Mitáček);
- **V utrpení a boji – katalog** (kolektiv autorů);
- **Leoš Janáček a ND Brno** (J. Zahradka);
- **Sborník abstrakt** – tisk ke konferenci... (P. Neruda);
- **V. Sucharda, půvaby loutek a soch** – tisk k výstavě (J. Blecha);
- **Zlato symbol moci a bohatství** – tisk k výstavě (kolektiv autorů);
- **Milovníci knížek** – tisk k výstavě (M. Huptych, Z. Drahoš);
- **Druhotvary III** (J. Zahradka);
- **D. Věstonice, Na Pískách, antrop. analýza** (Jarošová, Tvrdý, Fojtová);
- **Vrty v geologické praxi** (D. Ďurica, M. Suk);
- **Antonín S. M. – katalog k výstavě v AJ** (P. Hoggard).

Rozpracované tisky před vydáním a přecházející do roku 2013:

- **Od avarských bronzů k velkomoravskému zlatu** (L. Galuška) – *před tiskem*;
- **Tajemné moře v Karpatech** (R. Gregorová) – *před tiskem*;
- **Rodinná loutková divadélka** (J. Blecha) – *před tiskem*;
- **Osteometrická a funkční analýza...** řada Anthropos (M. Nývltová-Fišáková) – *před tiskem*.

Ostatní realizované tisky:

Měsíční programy, pozvánky, propagační skládačky, vizitky zaměstnanců MZM, vstupenky, pohlednice... .

### **VÝSTAVNÍ ODDĚLENÍ**

Výstavní oddělení v roce 2012 realizovalo všechny výstavní akce MZM podle schváleného výstavního plánu pro daný rok, upravovaného a doplňovaného v průběhu roku.

Pracovníci výstavního oddělení se podíleli i na zajišťování celé řady souvisejících akcí pořádaných jinými odděleními. Pracovali i na průběžné údržbě a opravě stávajících stálých expozicí ve všech objektech MZM a poskytovali drobné odborné služby jiným oddělením.

V roce 2012 započaly přípravy velkého výstavního projektu pro rok nadcházející – Cyril a Metoděj. Pořídil se vhodný výstavní mobiliár pro důstojné vystavení vzácných sbírkových předmětů a tím i odpovídající prezentaci muzea na akcích s tímto výročním spojených.

V tomto roce dobíhaly ještě tyto výstavní projekty z roku předchozího:

- Betlemánie!, ukončení výstavy 20. 1. 2012;
- Novinky z mineralogického depozitáře, ukončení výstavy 13. 2. 2012;
- Ervin Raupp - Moravská helas, ukončení výstavy 22. 1. 2012;
- K. H. Mácha, ukončení výstavy 31. 3. 2012;
- Skleněná krása, ukončení výstavy 26. 2. 2012;
- Austrálie, s přesahem do roku 2013.

Pro rok 2012 byly naplánovány a v tomto roce realizovány tyto výstavy:

1. Messel on tour (2. poschodí Paláce šlechtičen, 5. 1. – 4. 2012);
2. Svědkové z úsvitu časů, poznejte svět lišejníků a mechorostů (Mramorové sály, 7. 2. – 2. 9. 2012);
3. Kamenná duha (1. poschodí Dietrichsteinského paláce, 13. 3. 2012 – 2013);
4. Pavel Rudolf: Grafické partitury (Památník L. Janáčka, 10. 3. – 30. 4. 2012);
5. V utrpení a boji (přízemí Paláce šlechtičen, 13. 3. – 25. 8. 2012);
6. Jamim mikedem, staré židovské pohlednice (1. poschodí Paláce šlechtičen, 30. 3. – 6. 5. 2012);
7. Erns Paul: "Musíme začít odpouštět" (foyer Dietrichsteinského paláce, 31. 3. – 1. 7. 2012);
8. Dora Müller - brněnská Němka (foyer Dietrichsteinského paláce, 31. 3. – 1. 7. 2012);
9. Šalom Izrael (Podzemí pod Zelným trhem, 3. 4. – 6. 5. 2012);
10. Život na brněnské ulici - studentská výstava fotografií (4. 5. – 20. 5. 2012);
11. Z říše loutek Vojty Suchardy (3. poschodí Dietrichsteinského paláce 16. 4. – 7. 10. 2012);
12. Janáčkovo náměstí - studie a koncepce III (Památník L. Janáčka, 10. 5. – 1. 6. 2012);
13. Karel Hynek Mácha, kniže české poezie - reinstalace výstavy (přízemí Dietrichsteinského paláce, 15. 5. – 16. 9. 2012);
14. J. Kratochvíl - Záblesky v šeru (kaple Paláce šlechtičen, 25. 5. – 30. 8. 2012);
15. Dětské historické trojkolky (1. poschodí Paláce šlechtičen, 29. 5. – 10. 6. 2012);
16. Nové expozice - Starý zámek v Jevišovicích - úprava studijních depozitářů a nové expozice archeologie Jevišovicka, kuchyňského nábytku, restaurovaného nábytku a nová expozice výstavy Sousedé na talíři (červen 2012 – 2013);
17. Divadelní kostýmy Inez Tuschnerové (1. poschodí Paláce šlechtičen, 26. 6. – 2. 10. 2012);
18. Rudolf Firkušný - největší český pianista (Památník L. Janáčka, 7. 7. – 31. 8. 2012);
19. HERR GOTT - Zapomenutí sousedé - Obraz zbožnosti německé minority (18. 9. – 31. 12. 2012);
20. Charta 77 – výstava k 35. výročí Charty v prostorách Zemského soudu ve Vídni;
21. Liběna Rochová - MEMORY (přízemí Paláce šlechtičen, 16. 10. – 31. 12. 2012);
22. 20 let s Dětským muzeem / kaleidoskop interaktivních výstav pro děti i dospělé - (2. poschodí Paláce šlechtičen, 19. 10. 2012 – 2013);
23. Milovníci knížek (Mramorové sály, 20. 11. 2012 – );
24. Druhotvary 3 (Památník L. Janáčka 15. 11. 2012 – 31. 1. 2013);
25. Zlato - Symbol moci a bohatství (přízemí Dietrichsteinského paláce, 2. 11. – 18. 11. 2012);
26. Tři záznamy z dějin exilu (3. poschodí Dietrichsteinského paláce, 30. 11. 2012 – 2013).

## VNITŘNÍ ÚSEK

Součástí úseku pro vnitřní záležitosti byla v roce 2012 následující oddělení:

- Oddělení správy budov;
- Oddělení informatiky;
- Oddělení údržby;
- Oddělení ostrahy.

Vnitřní úsek zabezpečuje podporu pro chod MZM a v roce 2012 zajišťoval tyto akce:

## ODDĚLENÍ SPRÁVY BUDOV

### Opravy

- Oprava – havarijní oprava střechy budovy KN 2/4;
- Opravy automobilů MZM;
- Oprava střech, komínů a dešťových okapů areálu Rebešovice;
- Zabezpečení a realizace všeobecných oprav budov a zařízení MZM.

### Investiční a neinvestiční prostředky

#### *Prostředky od Ministerstva školství*

Mendelianum – realizace: **Probíhá.**

#### *Prostředky od zřizovatele*

- a) Přestavba parní sítě centrálního zásobování teplem na horkovod – realizace. Přiděleno 3,704.000,-Kč: **Hotovo**;
- b) Hudcova – vybudování předávací stanice a osazení ventilů. Přiděleno 1,694.000,-Kč: **Hotovo**;
- c) Zabezpečení objektů, centrální dohledové pracoviště. Přiděleno 1,010.000,-Kč: **Hotovo**;
- d) Rebešovice – depozitáře archeologie. Vysoutěžený administrátor zakázky, přiděleno 1,980.000,-Kč: **Rozpracováno**;
- e) Zámek Moravec – dokončení oprav fasád. Vysoutěžený administrátor zakázky, přiděleno 5,357.000,-Kč: Projekt – **Hotovo**, realizace – **Rozpracováno**;
- f) Zámek Moravec – oprava opěrných zdí a schodišť. Přiděleno 1,000.000,-Kč: Projekt – **Hotovo**, realizace – **Rozpracováno**;
- g) Zámek Jevišovice – dokončení oprav zámku – projekt. Vysoutěžený administrátor zakázky, přiděleno 2,458.000,- Kč: **Rozpracováno**;
- h) Zámek Jevišovice – dokončení oprav zámku – realizace. Vysoutěžený administrátor zakázky, přiděleno 7,123.000,- Kč: **Rozpracováno**.

#### *Prostředky MZM*

- a) Vybudování telekomunikačních rozvodů v budově Kapucínské náměstí 2/4: **Hotovo**;
- b) Vybavení učeben pro CITEM a MCMP: **Hotovo**;
- c) Oprava průjezdu ústavu Anthropos: **Hotovo**;
- d) Statické zabezpečení stropu za účelem zřízení knihovny zoologického oddělení v budově KN2/4: **Probíhá**;
- e) Drobné stavební opravy v budově KN 2/4 a Želný trh 6: **Probíhá**.

### Plány kontrol

Provedena kontrola a prevence požární ochrany (PO) v objektech MZM, včetně detašovaných pracovišť.

### Školení

Zabezpečení zákonem stanovených školení pracovníků vnitřního úseku k výkonu funkcí.

### Revize

Průběžné zabezpečení zákonných revizí a prohlídek budov a majetku MZM.

### **Podpora činnosti MZM**

- Probíhá testovací období pro elektronickou evidenci písemností uvnitř MZM;
- Zprovoznění datové schránky MZM;
- Zabezpečení poštovních služeb a výběr dodavatele frankovacího stroje;
- Zprovoznění centrálního místa (recepcí ředitelství) na skenování dokumentů (faktur) MZM;
- Zabezpečení a vyhodnocení telekomunikačních služeb s cílem jejich sjednocení;
- Zabezpečení podpory výstavních činností a depozitářů MZM;
- Zabezpečení autodopravy u MZM;
- Zabezpečení audiovizuálního servisu pro činnost MZM;
- Zabezpečení centrálního nákupu kancelářských potřeb a čisticích prostředků pro MZM.

Zpracování podkladů pro převzetí budovy v Uherském Hradišti

### **ODDĚLENÍ ÚDRŽBY**

#### **Opravy**

- Oprava – okapy Rebešovice;
- Zabezpečení a realizace všeobecných oprav budov a zařízení MZM;
- Zabezpečení vytápění budov.

#### **Školení**

Zabezpečení zákonem stanovených školení pracovníků k výkonu funkcí.

### **Podpora činnosti MZM**

- Zabezpečení podpory výstavních činností a depozitářů MZM:
  - montáž osvětlení výstavy Sousedé na talíři - zámek Jevišovice;
- Zabezpečení stěhování:
  - oddělení dějin hudby v rámci rekonstrukce objektu Smetanova;
  - knihovny z Lysic na zámek Moravec;
- Zabezpečení audiovizuálního servisu pro činnost MZM:
  - montáže bannerů a reklamních;
- Zabezpečení centrálního nákupu kancelářských potřeb a čisticích prostředků pro MZM.

### **ODDĚLENÍ OSTRAHY**

#### **Školení**

Zabezpečení zákonem stanovených školení pracovníků k výkonu funkcí.

#### **Podpora činnosti MZM**

- Zajištění fyzické ochrany sbírkových předmětů proti odcizení;
- Obsluhu bezpečnostních systémů;
- Provádění pravidelných revizí bezpečnostních systémů;
- Zabezpečování požární ochrany objektů MZM;
- Spolupráce s Policií ČR a Městskou policií města Brna při řešení škodných událostí;
- Zabezpečení kontroly a dozoru klíčového hospodářství;
- Dozor nad zavírací dobou nájemců;
- Dozor a dohled při kulturních a společenských akcích v prostorách MZM.

#### **Opravy**

Byly prováděny průběžné opravy bezpečnostních systémů.

#### **Mimořádné akce**

Zabezpečení výstavy – Zlato...symbol moci a bohatství (2. 11. 2012 – 18. 11. 2012).

## **ODDĚLENÍ INFORMATIKY**

### **Opravy**

- Byly prováděny průběžné opravy výpočetní techniky na základě žádostí uživatelů;
- Byly prováděny opravy serverů MZM.

### **Údržba**

Byly prováděny pravidelné údržby výpočetní techniky zaměstnanců MZM.

### **Investiční a neinvestiční prostředky**

#### ***Investiční prostředky MZM***

- Nákup výpočetní techniky – viz oddělení Správy budov;
- Nákup výpočetní techniky - viz oddělení Správy budov;
- Zřízení IP telefonní ústředny pro 400 čísel.

#### ***Neinvestiční prostředky MZM***

- Nákup výpočetní techniky – viz oddělení Správy budov;
- Nákup IP telefonů a jejich nastavení.

### **Školení**

Zabezpečení zákonem stanovených školení pracovníků k výkonu funkcí.

### **Podpora činnosti MZM**

- Naplnění a rutinní provoz nového informačního systému VEMA pro mzdy;
- Zprovoznění centrálního místa (recepce ředitelství) na skenování dokumentů (faktur) MZM;
- Propojení sítí ve všech lokalitách MZM v Brně pomocí VPN;
- Naplňování a uživatelské přizpůsobení nového Intranetu;
- Zavedení Spisové služby Spisovka3 včetně propojení s datovou schránkou;
- Postupné zavádění IP telefonů;
- Nakupování přes Tendermarket;
- Tvorba interaktivního průvodce pro výstavu „Zlato...symbol moci a bohatství“.



## Ekonomický úsek

### Finanční zpráva k výroční zprávě za rok 2012

#### Informace o závazných ukazatelích rozpočtu

14. úpravou schváleného rozpočtu na rok 2012 byl zvýšen rozpočet o 416 tis. Kč na 42.544 tis. Kč na platy zaměstnanců MZM. 16 úpravou schváleného rozpočtu na rok 2012 byl dále rozpočet zvýšen o 1.000 tis. Kč na konečných 43.544 tis. Kč na platy.

Ostatní osobní náklady ve výši 2.227 tis. Kč byly překročeny o 1.889 tis. Kč a toto překročení bylo kryto úsporou nečerpaného rozpočtu na platy ve výši 1.885 tis. Kč a čerpáním 4 tis. Kč z fondu odměn Moravského zemského muzea.

#### Informace o zlepšeném hospodářském výsledku

Moravské zemské muzeum již při stanovení závazných ukazatelů rozpočtu pro rok 2012 *rozpočet* dlouhodobě vnímá jako *podfinancovaný* a dal se očekávat nedostatek finančních prostředků. Částečné vyrovnání se po dobu roku 2011 a 2012 dařilo naplňovat pomocí projektu DKRVO z Ministerstva kultury ČR. Ve vykázané účetní závěrce za rok 2012 se tento komentář jeví jako *prognostikovaná realita*. Zásadní problém vyrovnaného hospodaření představují neplněné rozpočtované vlastní výnosy. V položce výnosy z pronájmu nižší o –294 tis. Kč, výnosy z prodeje vstupenek vyšší o +752 tis. Kč, ostatní výnosy z činnosti –470 tis. Kč.

Moravské zemské muzeum si vytyčilo výrazná úspěšná opatření současně s úkolem navýšení příjmové stránky rozpočtu – výnosy z vlastní činnosti. Naplnit tento obsah se však obdobně jako v roce 2011 ani za celý rok 2012 nedařilo tak, aby odpovídal výnosům ve výši plánovaných příjmů.

Náhradou za neplněné příjmy z pronájmů a ostatních výnosů z činností, byly překročené výnosy ze vstupného o +752 tis. Kč.

U výdajové stránky z důvodů vyrovnaného hospodaření při neplnění vlastních výnosů docházelo k čerpání rozpočtu nákladů 94,2 %. Osobní náklady byly čerpány přesně v časovém podílu, tj. na 100 %. V průběhu roku 2012 se nepodařilo vytvořit finanční rezervu na vyplacení individuálních mimořádných odměn pracovníkům za mimořádné pracovní výkony a úkoly vykonané nad rámec pracovních náplní a povinností. Moravské zemské muzeum požádalo Ministerstvo kultury ČR o zvýšení položky na účtu platy o +1 mil. Kč snížením rozpočtu položky ostatních služeb o –1 mil. Kč a navýšením rozpočtu z prostředků Ministerstva kultury ČR o + 416 tis. Kč. Tato změna rozpočtu pomohla zásadním způsobem splnit závaznou položku platy na 100 %.

V účetní položce spotřeba materiálu došlo k absolutnímu překročení oproti rozpočtu o +67 tis. Kč, u nákupu drobného hmotného majetku k překročení o +286 tis. Kč, pohonně hmoty převýšily skutečnou spotřebou celkovým nákupem za 407 tis. Kč rozpočet o +157 tis. Kč, tj. o 62,8 %.

Spotřeba energie byla překročena o +378 tis. Kč i přes přijatá úspěšná opatření vydaných ředitelem MZM pro šetření elektrickou energií.

Náklady na restaurování sbírek byly čerpány vyšší o +250 tis. Kč.

Náklady na cestovné byly čerpány nižší o –141 tis. Kč, tj. na 69,0% rozpočtovaných nákladů.

Náklady na zahraniční cesty byly čerpány rozpočtovaným ročním limitem na 100 % rozpočtu.

U účtu 518 ostatní služby, nájemné bylo čerpání rozpočtu na 91,3 %, úspora činila 52 tis. Kč.

Celkové výnosy za rok 2012 byly splněny na 98,8% rozpočtu, z toho:

- výnosy z prodaného zboží v roce 2012 ve výši 880 tis. Kč byly plněny na 88 %;
- výnosy z prodeje služeb byly realizovány z celkové výše ročního objemu rozpočtu ve výši 101 %;
- výnosy z pronájmů byly plněny na 93,5 %.

Moravské zemské muzeum vykázalo za rok 2012 provozní hospodářský výsledek ve výši + 25,5 tis. Kč. Na vykázaném zisku v Moravském zemském muzeu v roce 2012 se podílela úspora plánovaných výdajů na 95,7 % při neplnění výnosů na 95,7 %. Vyšší výnosy ze vstupného byly dosaženy úpravou otevírací doby expozic muzea od úterý do neděle a tržby byly zvyšovány i realizovanými výstavami, např. Messel on tour.

Náklady i výnosy organizace jsou pečlivě sledovány tak, aby zachytily případné negativní jevy působící nepříznivě do výsledků hospodaření muzea. Moravské zemské muzeum přijímá četná opatření směřující ke zvýšení výnosů ze vstupného i z pronájmů.

Moravské zemské muzeum i přes nepříznivě se vyvíjející finanční krizi a dopady do části rozpočtu příjmů, **zajistilo v roce 2012 vyrovnaný hospodářský výsledek.**

#### **Nespotřebované prostředky poskytnuté ze státního rozpočtu, prostředků z nároků nespotřebovaných výdajů**

- 134V112000062 – MZM, Brno, SZ Jevišovice – dokončení celkové opravy ve výši 7,985.000,- Kč;
- 134V112000059 – SZ Moravec – oprava opěrných zdí a schodišť ve výši 1,000.000,-Kč;
- 134V112000062 – SZ Jevišovice – dokončení celkové opravy ve výši 1,596.000,- Kč;
- 134V112000063 – SZ Moravec – oprava fasád III. etapa, dokončení ve výši 12.000,-Kč;
- 134V112000016 – MZM, Brno – přestavba parní sítě centrálního zásobování teplem na horkovodní ve výši 227.000,-Kč;
- 134V115000005 MZM, Brno, Hudcova 76 – vybudování předávací stanice, osazení ventilů ve výši 11.997,-Kč;
- 134V112000028 – Rebešovice, depozitář archeologie a regály ve výši 1,980.000,- Kč.

#### **Rozbor zaměstnanosti a čerpání mzdových prostředků**

V roce 2012 byl plánovaný počet zaměstnanců 240.

Evidenční fyzický počet zaměstnanců činil 211 a přepočtený počet zaměstnanců 191.

Toto snížení bylo způsobeno převodem zaměstnanců 0,5 úvazky (na pozici dozorců) z pracovního právního vztahu na dohody o pracovní činnosti a dohody o provedení práce.

Mzdové prostředky na platy MZM po úpravách činily 43.544 tis. Kč.

Byly čerpány v celkové výši 41.659 tis. Kč. V této částce jsou zahrnuty i náhrady za pracovní neschopnost ve výši 182 tis. Kč.

Platy nebyly dočerpány, vzniklá úspora 1.885 tis. Kč byla použita na úhradu přečerpání ostatních osobních nákladů.

Rozpočet na ostatní osobní náklady v roce 2012 činil 2.227 tis. Kč.

OON MZM byly čerpány v celkové výši 4.116 tis. Kč, tzn. že byly překročeny o 1.889 tis. Kč.

Přečerpání bylo hrazeno z úspor prostředků na platy a 4 tis. Kč bylo hrazeno z fondu odměn MZM.

#### **Zhodnocení přijatých prostředků na VaV**

Přijaté prostředky na V a V od poskytovatelů jiných než od zřizovatele (AÚ k účt. 671)	(Kč)
Celkem	4,602.389,25
Granty GA ČR	1,085.000,00
MŠMT ČR: Mendelianum – atraktivní svět genetiky	1,745.269,00

Masarykova univerzita Brno: Investice do rozvoje vzdělávání	1.525.608,50
Archeologický ústav AVČR: Velká Morava 1150 let křesťanství	246.511,75

#### Prostředky přijaté z rozpočtů ÚSC (AÚ k účt.671)

Prostředky přijaté z rozpočtů ÚSC AÚ k účtu 671		(Kč)
Celkem		165.000,00
Statutární město Brno	Brněnský holocaust – výstava	25.000,00
	Messel on Tour – výstava	30.000,00
	Restaur. Rukopisů Leoše Janáčka	20.000,00
Jihomoravský kraj	Nová exp. Na st. zám. Jevišovice	90.000,00

#### Zhodnocení prostředků přijatých z rozpočtů SF

Státní fond kultury ČR - projekt 0111 Svět tajemných Baltů – Cesty Bohů – od Sv. Vojtěcha po Jagellonce 36.961,29Kč.

#### Vyčíslení a zhodnocení použitých peněžitých darů

Použití peněžní dary					
poskytovatel	Účel daru	Stav k 1.1	Přijaté dary	Čerp. Darů	Zůstatek k 31.12.
RWE Praha	Výstava	48.260,00		48.260,00	
ALCA PLAST Praha	Expedice	30.000,00		30.000,00	
Filip Vladimír	Knihy	3.000,00		3.000,00	
Mgr. Libor Cink	Kasárna	5.000,00		5.000,00	
Unigeo Brno	Publikace	50.000,00		50.000,00	
Energie st. a báň. Sp	Publikace	20.000,00		20.000,00	
Mor. naftové doly	Publikace	45.415,00		45.415,00	
Čs. Naft. Společnost	Publikace	50.000,00		50.000,00	
SEMIX PLUSO s.r.o.	Expedice		30.000,00	30.000,00	
Hydraulikservis	Expedice		20.000,00	20.000,00	
Mgr. Libor Cink	Výstava		100.000,00	100.000,00	
Air Café, s.r.o.	Energie		30.000,00	30.000,00	
DOUBRAVAN CAR	Expedice		30.000,00	30.000,00	
RNDr. Ant. Prouza	Expedice		10.000,00	10.000,00	
Drobní dárci	Bible Kral		4.963,00	4.963,00	

Mgr. Libor Cínek	Exhumace		6.000,00		6.000,00
Czech Ensemble Bar	Dějiny hu		1.000,00	1.000,00	
Mgr. Libor Cínek	Publikace		3.000,00	3.000,00	
C e l k e m		251.675,00	234.963,00	48.638,00	6.000,00

#### Přijetí ostatních příspěvků

Moravské zemské muzeum v roce 2012 byl příjemcem příspěvků od nadací, spoluúčastníkem na programech OP:

(Kč)		
ČV ICOM	výstava Messel on Tour – pojištění	158.087,86
	EAVP meeting Teruel Španělsko	15.000,00
	Galapágy – přírodovědná expedice	30.000,00
Nadace L.J.	restaurování rukopisů Leoše Janáčka	250.000,00
Nadace OKD	revitalizace přírodní památky Betlém	143.228,00
C e l k e m		<b>596.315,86</b>

#### Výdaje na zahraniční pracovní cesty

<b>Zahraníční cestovné za rok 2012</b>	<b>1,679.817,00</b>
--	---------------------

Obecně lze konstatovat, že zahraniční pracovní cesty jsou významnou součástí práce na:

- sběru a dovozu materiálu, tedy rozšíření fondu podsbírek MZM (zejména zoologická, entomologická, botanická a literární);
- účasti na mezinárodních konferencích, tedy vědeckovýzkumná publikační činnost, udržení pozice a role v mezinárodních společenských a přírodních vědách.

#### Zahraníční služební cesty Moravské zemské muzeum Brno 2012

Navštívené země	Počet cest	Částka Kč
<b>Dánsko</b>	1	11.193,50
<b>Galapágy (Ekvádor)</b>	1	162.000,00
<b>Estonsko</b>	6	78.998,60
<b>Francie</b>	7	173.405,57
<b>Itálie</b>	7	69.326,52
<b>Korea</b>	1	62.138,75
<b>Maďarsko</b>	6	34.547,22
<b>Německo</b>	28	339.891,18
<b>Polsko</b>	11	51.818,85
<b>Rakousko</b>	42	118.827,45

<b>Rumunsko</b>	1	7.851,00
<b>Řecko</b>	2	54.633,15
<b>Slovensko</b>	61	140.766,95
<b>Slovinsko</b>	1	16.360,00
<b>Turecko</b>	1	15.687,70
<b>Velká Británie</b>	4	103.915,01
<b>Jemen</b>	1	44.229,50
<b>Belgie</b>	1	18.898,00
<b>Švédsko</b>	1	18.576,00
<b>Španělsko</b>	3	74.384,84
<b>Rusko</b>	2	63.452,91
<b>Švýcarsko</b>	1	12.051,90
<b>Nizozemí</b>	1	6.862,40
<b>Celkem</b>		<b>1,679.817,00</b>

## Rozvaha

ORGANIZAČNÍ SLOŽKY STÁTU  
 ÚZEMNÍ SAMOSPRÁVNÉ CELKY, SVAZKY OBCÍ, REGIONÁLNÍ RADY REGIONŮ SOUDRŽNOSTI  
 PŘÍSPĚVKOVÉ ORGANIZACE  
 STÁTNÍ FONDY, POZEMKOVÝ FOND ČESKÉ REPUBLIKY

IČO : 00094862	Název organizace : Moravské zemské muzeum, p.o.
Právní forma : příspěvková organizace	Sídlo : Zelný trh 6, Brno 659 37

sestavená k 31.12.2012  
 v Kč, s přesností na dvě desetinná místa  
 okamžik sestavení: 07.02.2013 14:41

pol.č.	Název položky	účet	1	2	3	4
			OBDOBÍ			
			BĚŽNÉ			MINULÉ
			BRUTTO	KOREKCE	NETTO	
	<b>AKTIVA CELKEM</b>		<b>619 932 511.47</b>	<b>167 384 373.11</b>	<b>452 548 138.36</b>	<b>444 953 165.46</b>
A.	<b>Stálá aktiva</b>		<b>600 824 410.67</b>	<b>165 576 867.50</b>	<b>435 247 543.17</b>	<b>432 534 787.28</b>
I.	<b>Dlouhodobý nehmotný majetek</b>		<b>2 402 905.20</b>	<b>1 843 206.22</b>	<b>559 698.98</b>	<b>660 332.98</b>
1.	Nehmotné výsledky výzkumu a vývoje	012				
2.	Software	013	1 029 931.00	470 232.02	559 698.98	660 332.98
3.	Ocenitelná práva	014				
4.	Povolenky na emise a preferenční limity	015				
5.	Drobný dlouhodobý nehmotný majetek	018	690 474.20	690 474.20		
6.	Ostatní dlouhodobý nehmotný majetek	019	682 500.00	682 500.00		
7.	Nedokončený dlouhodobý nehmotný	041				
8.	Uspořádací účet tech. zhodnocení	044				
9.	Poskytnuté zálohy na dlouhodobý	051				
II.	<b>Dlouhodobý hmotný majetek</b>		<b>598 421 505.47</b>	<b>163 733 661.28</b>	<b>434 687 844.19</b>	<b>431 874 454.30</b>
1.	Pozemky	031	20 821 581.07		20 821 581.07	20 821 581.07
2.	Kulturní předměty	032	425 819.20		425 819.20	425 819.20
3.	Stavby	021	496 904 355.77	109 335 223.57	387 569 132.20	387 837 159.75
4.	Samostatné movité věci a soubory	022	45 972 075.56	25 564 779.84	20 407 295.72	21 474 473.78
5.	Pěstitelské celky trvalých porostů	025				
6.	Drobný dlouhodobý hmotný majetek	028	28 503 098.87	28 503 098.87		
7.	Ostatní dlouhodobý hmotný majetek	029	487 567.20	10 158.00	477 409.20	
8.	Nedokončený dlouhodobý hmotný	042	5 307 007.80	320 401.00	4 986 606.80	1 315 420.50
9.	Uspořádací účet tech. zhodnocení	045				
10.	Poskytnuté zálohy na dlouhodobý	052				
III.	<b>Dlouhodobý finanční majetek</b>		<b>0.00</b>	<b>0.00</b>	<b>0.00</b>	<b>0.00</b>
1.	Majetkové účasti v osobách s	061				
2.	Majetkové účasti v osobách s	062				
3.	Dluhové cenné papíry držené do	063				
4.	Dlouhodobé půjčky	067				
5.	Terminované vklady dlouhodobé	068				
6.	Ostatní dlouhodobý finanční majetek	069				
7.	Pořizovaný dlouhodobý finanční majetek	043				
8.	Poskytnuté zálohy na dlouhodobý	053				

pol.č.	Název položky	účet	1	2	3	4
			OBDOBÍ			
			BĚŽNÉ			MINULÉ
BRUTTO	KOREKCE	NETTO				
<b>IV.</b>	<b>Dlouhodobé pohledávky</b>		<b>0.00</b>	<b>0.00</b>	<b>0.00</b>	<b>0.00</b>
1.	Poskytnuté návratné finanční výpomoci	462				
2.	Dlouhodobé pohledávky z postoupených	464				
3.	Dlouhodobé poskytnuté zálohy	465				
4.	Dlouhodobé pohledávky z ručení	466				
5.	Dlouhodobé pohledávky z nástrojů	468				
6.	Ostatní dlouhodobé pohledávky	469				
7.	Dlouhodobé poskytnuté zálohy na	471				
<b>B.</b>	<b>Oběžná aktiva</b>		<b>19 108 100.80</b>	<b>1 807 505.61</b>	<b>17 300 595.19</b>	<b>12 418 378.18</b>
<b>I.</b>	<b>Zásoby</b>		<b>3 340 105.20</b>	<b>0.00</b>	<b>3 340 105.20</b>	<b>3 326 187.85</b>
1.	Pořízení materiálu	111				
2.	Materiál na skladě	112				
3.	Materiál na cestě	119				
4.	Nedokončená výroba	121				
5.	Polotovary vlastní výroby	122				
6.	Výrobky	123	2 162 856.91		2 162 856.91	2 015 389.70
7.	Pořízení zboží	131				
8.	Zboží na skladě	132	1 177 248.29		1 177 248.29	1 310 798.15
9.	Zboží na cestě	138				
10.	Ostatní zásoby	139				
<b>II.</b>	<b>Krátkodobé pohledávky</b>		<b>10 293 582.36</b>	<b>1 807 505.61</b>	<b>8 486 076.75</b>	<b>3 322 751.33</b>
1.	Odběratelé	311	2 812 671.93	1 807 505.61	1 005 166.32	364 065.88
2.	Směnky k inkasu	312				
3.	Pohledávky za eskontované cenné	313				
4.	Krátkodobé poskytnuté zálohy	314	3 151 952.80		3 151 952.80	1 608 682.01
5.	Jiné pohledávky z hlavní činnosti	315				
6.	Poskytnuté návratné finanční výpomoci	316				
7.	Krátkodobé pohledávky z postoupených	317				
8.	Pohledávky z titulu daní a obdobných	318				
9.	Pohledávky ze sdílených daní	319				
10.	Pohledávky za zaměstnanci	335	41 092.00		41 092.00	49 760.00
11.	Zúčtování s institucemi sociálního	336				
12.	Daň z příjmů	341				100 980.00
13.	Jiné přímé daně	342				
14.	Daň z přidané hodnoty	343				
15.	Jiné daně a poplatky	344				
16.	Pohledávky za vybranými ústředními	346				
17.	Pohledávky za vybranými místními	348				
18.	Pohledávky za účastníky sdružení	351				
19.	Krátkodobé pohledávky z ručení	361				
20.	Pevné termínové operace a opce	363				
21.	Pohledávky z finančního zajištění	365				
22.	Pohledávky z vydaných dluhopisů	367				
23.	Krátkodobé pohledávky z nástrojů	371				
24.	Krátkodobé poskytnuté zálohy na	373				
25.	Náklady příštích období	381	201 678.01		201 678.01	371 508.60
26.	Příjmy příštích období	385	278 327.83		278 327.83	426 665.82
27.	Dohadné účty aktivní	388	3 803 056.79		3 803 056.79	
28.	Ostatní krátkodobé pohledávky	377	4 803.00		4 803.00	401 089.02

pol.č.	Název položky	účet	1	2	3	4
			OBDOBÍ			
			BĚŽNÉ			MINULÉ
BRUTTO	KOREKCE	NETTO				
III.	Krátkodobý finanční majetek		5 474 413.24	0.00	5 474 413.24	5 769 439.00
1.	Majetkové cenné papíry k obchodování	251				
2.	Dluhové cenné papíry k obchodování	253				
3.	Jiné cenné papíry	256				
4.	Termínované vklady krátkodobé	244				
5.	Jiné běžné účty	245				
6.	Účty spravovaných prostředků	247				
7.	Souhrnné účty	248				
8.	Účty pro sdílení daní a pro dělenou	249				
9.	Běžný účet	241	4 703 649.44		4 703 649.44	4 817 158.16
10.	Běžný účet FKSP	243	487 417.98		487 417.98	569 685.28
11.	Základní běžný účet územních	231				
12.	Běžné účty fondů územních	236				
13.	Běžné účty státních fondů	224				
14.	Běžné účty fondů organizačních složek	225				
15.	Ceniny	263	50 680.20		50 680.20	75 175.00
16.	Peníze na cestě	262				
17.	Pokladna	261	232 665.62		232 665.62	307 420.56

pol.č.	Název položky	účet	1	2
			OBDOBÍ	
			BĚŽNÉ	MINULÉ
	<b>PASIVA CELKEM</b>		<b>452 548 138.36</b>	<b>444 953 165.46</b>
C.	<b>Vlastní kapitál</b>		<b>438 367 489.96</b>	<b>432 994 733.66</b>
I.	<b>Jmění účetní jednotky a upravující položky</b>		<b>431 117 445.14</b>	<b>428 826 776.79</b>
1.	Jmění účetní jednotky	401	434 171 619.28	433 382 187.69
2.	Fond privatizace	402		
3.	Transfery na pořízení dlouhodobého majetku	403	2 590 320.00	
4.	Kurzové rozdíly	405		
5.	Oceňovací rozdíly při prvotním použití metody	406	-1 915 448.26	-1 915 448.26
6.	Jiné oceňovací rozdíly	407		
7.	Opravy minulých období	408	-3 729 045.88	-2 639 962.64
II.	<b>Fondy účetní jednotky</b>		<b>7 224 482.80</b>	<b>4 142 824.07</b>
1.	Fond odměn	411	28 945.00	16 465.00
2.	Fond kulturních a sociálních potřeb	412	527 667.17	562 971.17
3.	Rezervní fond tvořený ze zlepšeného výsledku hospodaření	413	87 754.11	78 621.31
4.	Rezervní fond z ostatních titulů	414	6 000.00	251 675.00
5.	Fond reprodukce majetku, investiční fond	416	6 574 116.52	3 233 091.59
6.	Ostatní fondy	419		
III.	<b>Výsledek hospodaření</b>		<b>25 562.02</b>	<b>25 132.80</b>
1.	Výsledek hospodaření běžného účetního období	493	25 562.02	25 132.80
2.	Výsledek hospodaření ve schvalovacím řízení	431		
3.	Nerozdělený zisk, neuhrazená ztráta minulých let	432		
IV.	<b>Příjmový a výdajový účet rozpočt.hospodaření</b>		<b>0.00</b>	<b>0.00</b>
1.	Příjmový účet organizačních složek státu	222		
2.	Zvláštní výdajový účet	223		
3.	Účet hospodaření státního rozpočtu	227		
4.	Agregované příjmy a výdaje minulých období	404		



pol.č.	Název položky	účet	1	2
			OBDOBÍ	
			BĚŽNÉ	MINULÉ
<b>D.</b>	<b>Cizí zdroje</b>		<b>14 180 648.40</b>	<b>11 958 431.80</b>
I.	Rezervy		0.00	0.00
1.	Rezervy	441		
<b>II.</b>	<b>Dlouhodobé závazky</b>		<b>4 059 172.71</b>	<b>57 000.00</b>
1.	Dlouhodobé úvěry	451		
2.	Přijaté návratné finanční výpomoci dlouhodobé	452		
3.	Dlouhodobé závazky z vydaných dluhopisů	453		
4.	Dlouhodobé přijaté zálohy	455		
5.	Dlouhodobé závazky z ručení	456		
6.	Dlouhodobé směnky k úhradě	457		
7.	Dlouhodobé závazky z nástrojů spolufinancovaných ze zahraničí	458		
8.	Ostatní dlouhodobé závazky	459	50 000.00	57 000.00
9.	Dlouhodobé přijaté zálohy na transfery	472	4 009 172.71	
<b>III.</b>	<b>Krátkodobé závazky</b>		<b>10 121 475.69</b>	<b>11 901 431.80</b>
1.	Krátkodobé úvěry	281		
2.	Eskontované krátkodobé dluhopisy (směnky)	282		
3.	Krátkodobé závazky z vydaných dluhopisů	283		
4.	Jiné krátkodobé půjčky	289		
5.	Dodavatelé	321	1 114 049.27	1 600 291.50
6.	Směnky k úhradě	322		
7.	Krátkodobé přijaté zálohy	324	166 567.32	254 587.32
8.	Závazky z dělené správy a kaucí	325		
9.	Přijaté návratné finanční výpomoci krátkodobé	326		
10.	Přijaté zálohy daní	327		
11.	Závazky z výběru daní	328		
12.	Závazky ze sdílených daní	329		
13.	Zaměstnanci	331	3 694 801.00	3 031 425.00
14.	Jiné závazky vůči zaměstnancům	333		7 436.00
15.	Zúčtování s institucemi sociálního zabezpečení a zdravotního pojištění	336	2 052 534.00	1 684 874.00
16.	Daň z příjmů	341		
17.	Jiné přímé daně	342	428 133.00	286 072.00
18.	Daň z přidané hodnoty	343	486 512.80	255 788.00
19.	Jiné daně a poplatky	344		
20.	Závazky k osobám mimo vybrané vládní instituce	345		
21.	Závazky k vybraným ústředním vládním institucím	347	0.20	
22.	Závazky k vybraným místním vládním institucím	349	5 488.25	
23.	Závazky k účastníkům sdružení	352		
24.	Krátkodobé závazky z ručení	362		
25.	Pevné termínové operace a opce	363		
26.	Závazky z neukončených finančních operací	364		
27.	Závazky z finančního zajištění	366		
28.	Závazky z upsaných nesplacených cenných papírů a podílů	368		
29.	Krátkodobé závazky z nástrojů spolufinancovaných ze zahraničí	372		
30.	Krátkodobé přijaté zálohy na transfery	374	352 000.00	273 723.62
31.	Výdaje příštích období	383	1 242 478.01	1 373 868.24
32.	Výnosy příštích období	384	293 297.49	953 773.41
33.	Dohadné účty pasivní	389	262 933.00	1 487 000.00
34.	Ostatní krátkodobé závazky	378	22 681.35	692 592.71

MORAVSKÉ ZEMSKÉ MUZEUM

Zelný trh č. 6  
659 37 BRNO

07-02-2013

## Výkaz zisku a ztráty

ORGANIZAČNÍ SLOŽKY STÁTU  
 ÚZEMNÍ SAMOSPRÁVNÉ CELKY, SVAZKY OBCÍ, REGIONÁLNÍ RADY REGIONŮ SOUDRŽNOSTI  
 PŘÍSPĚVKOVÉ ORGANIZACE  
 STÁTNÍ FONDY, POZEMKOVÝ FOND ČESKÉ REPUBLIKY

IČO : 00094862	Název organizace : Moravské zemské muzeum, p.o.
Právní forma : příspěvková organizace	Sídlo : Zelný trh 6, Brno 659 37

sestavený k 31.12.2012

v Kč, s přesností na dvě desetinná místa  
 okamžik sestavení: 07.02.2013 14:48

pol.č.	Název položky	účet	1	2	3	4
			BĚŽNÉ OBDOBÍ		MINULÉ OBDOBÍ	
			Hlavní činnost	Hosp. činnost	Hlavní činnost	Hosp. činnost
<b>A.</b>	<b>NÁKLADY CELKEM</b>		<b>111 832 806.36</b>	<b>0.00</b>	<b>107 358 206.57</b>	<b>0.00</b>
<b>I.</b>	<b>Náklady z činnosti</b>		<b>111 790 339.53</b>	<b>0.00</b>	<b>106 887 190.16</b>	<b>0.00</b>
1.	Spotřeba materiálu	501	4 961 049.50		9 090 113.91	
2.	Spotřeba energie	502	9 771 900.52		8 137 513.89	
3.	Spotřeba ostatních neskladovatelných	503				
4.	Prodané zboží	504	777 766.43		637 693.59	
5.	Aktivace dlouhodobého majetku	506				
6.	Aktivace oběžného majetku	507	- 881 135.00		- 807 948.00	
7.	Změna stavu zásob vlastní výroby	508				
8.	Opravy a udržování	511	2 150 059.71		4 861 891.22	
9.	Cestovné	512	2 254 779.91		1 951 055.67	
10.	Náklady na reprezentaci	513	71 715.52		163 037.80	
11.	Aktivace vnitroorganizačních služeb	516	-15 830.16		-15 830.15	
12.	Ostatní služby	518	11 163 995.78		12 298 600.14	
13.	Mzdové náklady	521	50 754 462.00		47 033 674.00	
14.	Zákonné sociální pojištění	524	16 496 600.00		15 274 792.02	
15.	Jiné sociální pojištění	525	129 258.11			
16.	Zákonné sociální náklady	527	1 514 124.00		1 706 036.02	
17.	Jiné sociální náklady	528			225 210.50	
18.	Daň silniční	531				
19.	Daň z nemovitostí	532				
20.	Jiné daně a poplatky	538	58 498.51		21 819.08	
21.	Vratky daní z nadměrných odpočtů	539				
22.	Smluvní pokuty a úroky z prodlení	541	2 500.00			
23.	Jiné pokuty a penále	542	2 000.00			
24.	Dary	543				
25.	Prodaný materiál	544				
26.	Manka a škody	547				
27.	Tvorba fondů	548				
28.	Odpisy dlouhodobého majetku	551	8 179 135.55		5 913 000.00	
29.	Zůstatková cena prodaného	552				
30.	Zůstatková cena prodaného	553				
31.	Prodané pozemky	554				
32.	Tvorba a zúčtování rezerv	555				
33.	Tvorba a zúčtování opravných položek	556	3 334.12		189 484.75	
34.	Náklady z vyřazených pohledávek	557	5 299.76			
35.	Náklady z drobného dlouhodobého	558	3 428 860.02			
36.	Ostatní náklady z činnosti	549	961 965.25		207 045.72	

pol.č.	Název položky	účet	1	2	3	4
			BĚŽNÉ OBDOBÍ		MINULÉ OBDOBÍ	
			Hlavní činnost	Hosp. činnost	Hlavní činnost	Hosp. činnost
II.	<b>Finanční náklady</b>		<b>42 466.83</b>	<b>0.00</b>	<b>459 491.41</b>	<b>0.00</b>
1.	Prodané cenné papíry a podíly	561				
2.	Úroky	562				
3.	Kurzové ztráty	563	42 466.83		55 276.58	
4.	Náklady z přecenění reálnou hodnotou	564				
5.	Ostatní finanční náklady	569			404 214.83	
III.	<b>Náklady na transfery</b>		<b>0.00</b>	<b>0.00</b>	<b>0.00</b>	<b>0.00</b>
1.	Náklady vybraných ústředních vládních	571				
2.	Náklady vybraných místních vládních	572				
IV.	<b>Náklady ze sdílených daní a poplatků</b>		<b>0.00</b>	<b>0.00</b>	<b>0.00</b>	<b>0.00</b>
1.	Náklady ze sdílené daně z příjmů	581				
2.	Náklady ze sdílené daně z příjmů	582				
3.	Náklady ze sdílené daně z přidané	584				
4.	Náklady ze sdílených spotřebních daní	585				
5.	Náklady z ostatních sdílených daní a	586				
V.	<b>Daň z příjmů</b>		<b>0.00</b>	<b>0.00</b>	<b>11 525.00</b>	<b>0.00</b>
1.	Daň z příjmů	591				
2.	Dodatečné odvody daně z příjmů	595			11 525.00	

pol.č.	Název položky	účet	1	2	3	4
			BĚŽNÉ OBDOBÍ		MINULÉ OBDOBÍ	
			Hlavní činnost	Hosp. činnost	Hlavní činnost	Hosp. činnost
B.	<b>VÝNOSY CELKEM</b>		<b>111 858 368.38</b>	<b>0.00</b>	<b>107 383 339.37</b>	<b>0.00</b>
I.	<b>Výnosy z činnosti</b>		<b>12 165 246.88</b>	<b>0.00</b>	<b>10 129 499.43</b>	<b>0.00</b>
1.	Výnosy z prodeje vlastních výrobků	601				
2.	Výnosy z prodeje služeb	602	5 858 373.45		5 146 749.09	
3.	Výnosy z pronájmu	603	4 206 442.06		3 210 419.32	
4.	Výnosy z prodaného zboží	604	879 831.75		880 837.71	
5.	Výnosy ze správních poplatků	605				
6.	Výnosy z místních poplatků	606				
7.	Výnosy ze soudních poplatků	607				
8.	Jiné výnosy z vlastních výkonů	609				
9.	Smluvní pokuty a úroky z prodlení	641	7 533.00			
10.	Jiné pokuty a penále	642				
11.	Výnosy z odepsaných pohledávek	643				
12.	Výnosy z prodeje materiálu	644				
13.	Výnosy z prodeje dlouhodobého	645				
14.	Výnosy z prodeje dlouhodobého	646				
15.	Výnosy z prodeje pozemků	647				
16.	Čerpání fondů	648	683 066.28		754 593.60	
17.	Ostatní výnosy z činnosti	649	530 000.34		136 899.71	

pol.č.	Název položky		1	2	3	4
			BĚŽNÉ OBDOBÍ		MINULÉ OBDOBÍ	
			Hlavní činnost	Hosp. činnost	Hlavní činnost	Hosp. činnost
II.	Finanční výnosy		3 827.10	0.00	8 346.18	0.00
1.	Výnosy z prodeje cenných papírů a podílů	661				
2.	Úroky	662	2 178.79		2 362.72	
3.	Kurzové zisky	663	1 648.31		5 983.46	
4.	Výnosy z přecenění reálnou hodnotou	664				
5.	Výnosy z dlouhodobého finančního	665				
6.	Ostatní finanční výnosy	669				
III.	Výnosy z daní a poplatků		0.00	0.00	0.00	0.00
1.	Výnosy z daně z příjmů fyzických osob	631				
2.	Výnosy z daně z příjmů právnických osob	632				
3.	Výnosy ze sociálního pojištění	633				
4.	Výnosy z daně z přidané hodnoty	634				
5.	Výnosy ze spotřebních daní	635				
6.	Výnosy z majetkových daní	636				
7.	Výnosy z energetických daní	637				
8.	Výnosy z daně silniční	638				
9.	Výnosy z ostatních daní a poplatků	639				
IV.	Výnosy z transferů		99 689 294.40	0.00	97 245 493.76	0.00
1.	Výnosy vybraných ústředních vládních	671	99 689 294.40		97 245 493.76	
2.	Výnosy vybraných místních vládních	672				
V.	Výnosy ze sdílených daní		0.00	0.00	0.00	0.00
1.	Výnosy ze sdílené daně z příjmů fyzických	681				
2.	Výnosy ze sdílené daně z příjmů	682				
3.	Výnosy ze sdílené daně z přidané	684				
4.	Výnosy ze sdílených spotřebních daní	685				
5.	Výnosy ze sdílených majetkových daní	686				
6.	Výnosy ze sdílené silniční daně	688				
C.	VÝSLEDEK HOSPODAŘENÍ					
1.	Výsledek hospodaření před zdaněním		25 562.02	0.00	36 657.80	0.00
2.	Výsledek hospodaření účetního období		25 562.02	0.00	25 132.80	0.00

MORAVSKÉ ZEMSKÉ MUZEUM

Zelný trh č. 6

659 37 BRNO

07 -02- 2013

## Organizační struktura Moravského zemského muzea od 1. 12. 2012

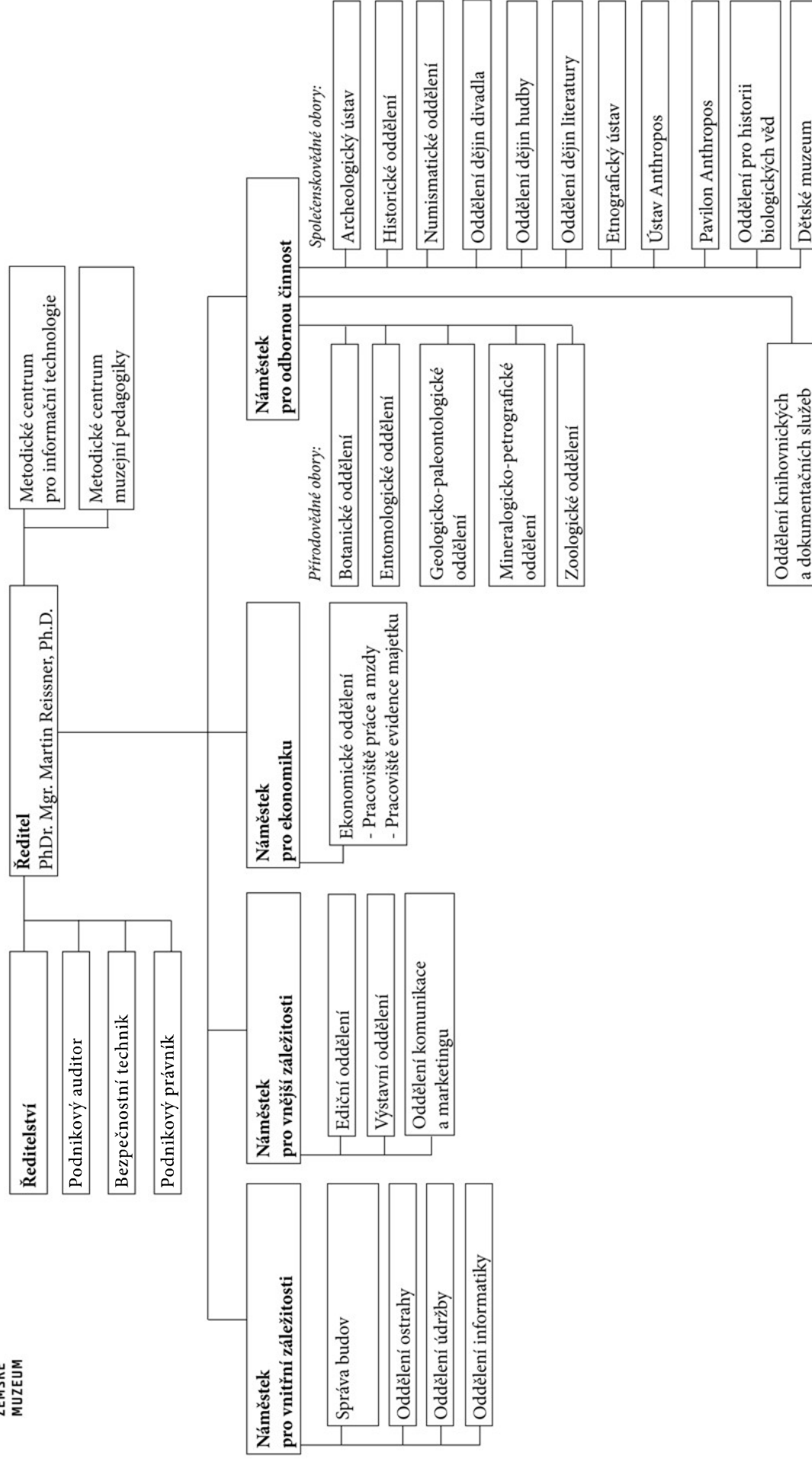

**ZAM 1 - 04 Výkaz o zaměstnanosti regulované vládou**

Období: Rok 12 . 2012	Kapitola 334 - Ministerstvo kultury	Účetní jednotka Moravské zemské muzeum, p.o.	IČO 00094862	Hodnota počet osob
--------------------------	--	---	-----------------	-----------------------

**ZAM 1 - 04 Výkaz o zaměstnanosti regulované vládou**

	Typ orga- nizace	Schválený rozpočet - Počet zaměstnanců	Rozpočet po změnách - Počet zaměstnanců	Rozpočet po změnách - Počet zaměstnanců v ročním průměru	Skutečnost od počátku roku - Průměrný přepočtený počet zaměstnanců
a	b	1	2	3	4
<b>Ústřední orgán státní správy</b> z toho: příslušníci a vojáci s odměňováním odvozeným od platů úst.činitelů					
<b>Jednotlivé organizační složky státu - státní správa</b> z toho: příslušníci a vojáci s odměňováním odvozeným od platů úst.činitelů					
<b>Jednotlivé SOBCPO</b> z toho: příslušníci a vojáci s odměňováním odvozeným od platů úst.činitelů					
<b>Ostatní organizační složky státu</b> z toho: příslušníci a vojáci s odměňováním odvozeným od platů úst.činitelů					
<b>Státní příspěvkové organizace</b>		<b>240</b>	<b>240</b>	<b>240</b>	<b>191</b>

Sestavil : Marie Kropáčková tel : 533 435 270	Kontroloval : Ing. Ivo Vaněk tel : 533 435 302
Datum a podpis : 07 -02- 2013 <i>Kropáčková</i>	Datum a podpis : 07 -02- 2013 <i>Vaněk</i>

MORAVSKÉ ZEMSKÉ MUZEUM

Zelný trh č. 6

659 37 BRNO

*Dj*